



វិទ្យាស្ថាន  
បណ្តុះបណ្តាល និង ស្រាវជ្រាវ  
ដើម្បីអភិវឌ្ឍន៍កម្ពុជា (វិបសអ)

# សេចក្តី របាយការណ៍អភិវឌ្ឍន៍ ប្រចាំឆ្នាំ២០០៦-០៧







វិទ្យាស្ថាន  
បណ្តុះបណ្តាល និង ស្រាវជ្រាវ  
ដើម្បីអភិវឌ្ឍន៍កម្ពុជា (វបសអ)

# សង្ខេប របាយការណ៍អភិវឌ្ឍន៍ ប្រចាំឆ្នាំ២០០៦-២០០៧

*Annual Development Review*  
2006 - 2007

ភ្នំពេញ ខែកុម្ភៈ ឆ្នាំ២០០៧

ក្នុងលក្ខណៈជា វិទ្យាស្ថានឯករាជ្យមួយរបស់កម្ពុជាខាងការស្រាវជ្រាវពីគោលនយោបាយអភិវឌ្ឍន៍ របស់អ  
មានបេសកកម្មចូលរួមចំណែកដល់ការអភិវឌ្ឍន៍ប្រទេសកម្ពុជាប្រកបដោយចីរភាព និងការលើកកម្ពស់  
សុខុមាលភាពរបស់ប្រជាពលរដ្ឋកម្ពុជា តាមរយៈការស្រាវជ្រាវមានគុណភាពខ្ពស់ពីគោលនយោបាយ  
អភិវឌ្ឍន៍ ការផ្សព្វផ្សាយ ចំណេះដឹង និងការកសាងសមត្ថភាព ។

របស់អ ប្រឹងប្រែងបំពេញបេសកកម្មនេះ ដោយធ្វើការងារជាដៃគូជាមួយស្ថាប័នសាធារណៈ និងសង្គមស៊ីវិល  
កម្ពុជាស្ថាប័នអភិវឌ្ឍន៍ក្នុងតំបន់និងពិភពលោកនិងដោយគោរពដល់សមត្ថភាពរបស់ប្រជាពលរដ្ឋនិងស្ថាប័ន  
កម្ពុជា ចំណេះដឹង និងបទពិសោធន៍ក្នុងស្រុក ព្រមទាំងប្រវត្តិសាស្ត្រ និងវប្បធម៌របស់ប្រទេសកម្ពុជា ។

© ២០០៧ វិទ្យាស្ថានបណ្តុះបណ្តាល និង ស្រាវជ្រាវដើម្បីអភិវឌ្ឍន៍កម្ពុជា  
រក្សាសិទ្ធិគ្រប់យ៉ាង - គ្មានផ្នែកណាមួយនៃឯកសារនេះ ត្រូវបានចម្លងទុក ឬផ្សព្វផ្សាយតាមទម្រង់  
និងតាមមធ្យោបាយផ្សេងៗ ដូចជា អេឡិចត្រូនិក យន្តកម្ម ថតចម្លង... ។ល។ ដោយគ្មានការអនុញ្ញាតជា  
លាយលក្ខណ៍អក្សរពីវិទ្យាស្ថានបណ្តុះបណ្តាល និង ស្រាវជ្រាវដើម្បីអភិវឌ្ឍន៍កម្ពុជាឡើយ ។

សង្ខេបរបាយការណ៍អភិវឌ្ឍន៍ប្រចាំឆ្នាំ២០០៦-២០០៧

*Annual Development Review 2006-07*

ភ្នំពេញ ខែកុម្ភៈ ឆ្នាំ២០០៧

ហ៊ឹង វុត្តា, ភឹម រុនស៊ីណារិទ្ធិ, ប៉ុន ដូណា, ផាន់ ដាលីស, ទូត សុខផល្លី, សុខ ស៊ីណា, ប្រឹត បាឡាដ, ធន់  
វឌ្ឍនា, កាស្ត្រី-ហាសិន, គ្រីសស្ទេវ៉ិន-ស្តុត, តុប-នេត, សូ សុវណ្ណារិទ្ធិ, លីម សុវណ្ណារា, នូ កែវ សុទ្ធា,  
ប៉ក់ គឹមជឿន និង ហ៊ឹង វុត្តិ

ទស្សនៈទាំងឡាយនៅក្នុងឯកសារនេះ គឺជាគំនិតផ្ទាល់របស់អ្នកនិពន្ធ ។ ទស្សនៈទាំងនោះ មិនមែនជា  
ទស្សនៈរបស់វិទ្យាស្ថានបណ្តុះបណ្តាល និង ស្រាវជ្រាវដើម្បីអភិវឌ្ឍន៍កម្ពុជាទេ ។

វិទ្យាស្ថានបណ្តុះបណ្តាល និង ស្រាវជ្រាវដើម្បីអភិវឌ្ឍន៍កម្ពុជា

- ☞ អាសយដ្ឋាន ៥៦ ផ្លូវលេខ៣១៥ ខ័ណ្ឌទួលគោក ភ្នំពេញ កម្ពុជា
- ✉ ប្រអប់សំបុត្រលេខ ៦២២ ភ្នំពេញ កម្ពុជា
- ☎ (៨៥៥-២៣) ៨៨១-៣៨៤/៧០១, ៨៨៣-៦០៣, ៨៨១-៩១៦
- 📠 (៨៥៥-២៣) ៨៨០ ៧៣៤

អ៊ីមែល: [cdri@camnet.com.kh](mailto:cdri@camnet.com.kh) website: <http://www.cdri.org.kh>

កែសម្រួល និងរចនាដោយ: យូ សិទ្ធិវិទ្ធី, អ៊ុំ ចាន់ថា, ភឹម ថាន់ និង គឹម ចិត្រា  
បោះពុម្ពនៅប្រទេសកម្ពុជា ដោយរោងពុម្ពជប៉ុន  
បកប្រែដោយ: ម៉ន សុផល និង លី វុត្តិ

# មាតិកា

បុព្វកថា.....	០៧
បញ្ជីអក្សរកាត់ .....	០៨
១. សេចក្តីផ្តើម: និន្នាការអភិវឌ្ឍន៍ចម្រុះ.....	០៩
២. ស្ថានភាពម៉ាក្រូសេដ្ឋកិច្ចកម្ពុជា.....	១៥
៣. ការវិនិយោគផ្ទាល់បរទេស និងការកាត់បន្ថយភាពក្រីក្រនៅកម្ពុជា.....	១៩
៤. ចំណូលពីធនធានធម្មជាតិអាចជាគុណប្រយោជន៍ផង និងជាគុណវិបត្តិផងក្នុងការអភិវឌ្ឍន៍សេដ្ឋកិច្ច.....	២៣
៥. ផលិតកម្មសត្វនិងសេវាកម្មបសុព្យាបាលនៅកម្ពុជា.....	២៧
៦. សម្បត្តិធម្មជាតិរួម និងភាពក្រីក្រ: ការវិភាគលើចំណងទាក់ទងរវាងភាពក្រីក្រជនបទ និងការប្រើប្រាស់ធនធានធម្មជាតិ .....	៣១
៧. ពលកម្មចំណាកស្រុកក្នុងជីវភាពជនបទ: បញ្ហាប្រឈម និងកាលានុវត្តិភាព.....	៣៧
៨. គណនេយ្យភាពជាអ្វី? និងមានស្ថានភាពយ៉ាងដូចម្តេចនៅកម្ពុជា?.....	៤១
បញ្ជីឯកសារពិភាក្សារបស់ វិបសអ.....	៤៨



# បុព្វកថា

ឯកសារនេះជាសេចក្តីសង្ខេបនៃរបាយការណ៍អភិវឌ្ឍន៍ប្រចាំឆ្នាំទី២ របស់ វិទ្យាស្ថានបណ្តុះបណ្តុះបណ្តាល និង ស្រាវជ្រាវដើម្បីអភិវឌ្ឍន៍កម្ពុជា ( វិបសអ-CDRI) ដែលធ្វើការសិក្សាពីបញ្ហាអភិវឌ្ឍន៍ដ៏សំខាន់ៗរបស់ប្រទេស កម្ពុជា និងដែលបោះពុម្ពផ្សាយជាភាសាអង់គ្លេស ។ របាយការណ៍សំរាប់ឆ្នាំនេះ ផ្តោតលើភាពក្រីក្រនៅជនបទ ព្រមទាំងយុទ្ធសាស្ត្រនិងគោលនយោបាយកាត់បន្ថយភាពក្រីក្រ ដោយបង្ហាញពីលទ្ធផលរកឃើញនៃការស្រាវជ្រាវ ចំបងៗនាពេលថ្មីៗរបស់ វិបសអ ពោលគឺការសិក្សាពីការចាកចេញផុតពីភាពក្រីក្រ និងការវាយតម្លៃភាពក្រីក្រ ដោយមានការចូលរួមនៅបឹងទន្លេសាប ។ ឯកសារសង្ខេបជាភាសាខ្មែរ បានបោះពុម្ព ផ្សាយព្រមគ្នានឹងឯកសារជា ភាសាអង់គ្លេស ដើម្បីអាចបំរើបានច្រើនថែមទៀតដល់មជ្ឈដ្ឋានអ្នកអាន ។ ក្នុងការជ្រើសរើសប្រធានបទសំរាប់ របាយការណ៍នេះ វិបសអ បានព្យាយាមផ្តោតលើទិដ្ឋភាពសំខាន់ៗនៃការអភិវឌ្ឍន៍នៅប្រទេសកម្ពុជា ព្រមទាំងផ្តល់ ព័ត៌មាន ការវិភាគ និងការយល់ដឹងថ្មីៗទៀតទៅដល់អ្នកកសាងគោលនយោបាយ អ្នកផ្តល់ជំនួយ សង្គមស៊ីវិល និង អ្នកពាក់ព័ន្ធផ្សេងៗទៀត ។ អត្ថបទនីមួយៗ និងកំរងអត្ថបទទាំងមូល អាចក្លាយជាវិភាគទានមួយដ៏មានប្រយោជន៍ សំរាប់ការពិភាក្សា និងការជជែកវែកញែកពីបញ្ហាអភិវឌ្ឍន៍នាពេលបច្ចុប្បន្ន ដោយមានចំណុចផ្តោតសំខាន់ៗមួយគឺ ភាពចាំបាច់នៃការកាត់បន្ថយភាពក្រីក្រដែលមានកំណត់គោលដៅជាក់លាក់ ។

ឯកសារនេះ បង្ហាញជារួមនៅក្នុងសេចក្តីផ្តើមនូវ លទ្ធផលម៉ាក្រូសេដ្ឋកិច្ចនាពេលថ្មីៗ ដោយបានពិនិត្យជា ពិសេសពីយុទ្ធសាស្ត្រសំរាប់ជំរុញការលូតលាស់ដែលមានសមត្ថភាពកាត់បន្ថយភាពក្រីក្រកំរិតខ្ពស់ ។ របាយការណ៍ ក៏បង្ហាញផងដែរពីចំណងទាក់ទងដ៏ទន់ខ្សោយរវាងការលូតលាស់នឹងការកាត់បន្ថយភាពក្រីក្រ វិសមភាពផ្សេងៗ មួយចំនួន ទិដ្ឋភាពសំខាន់ៗនៃសេដ្ឋកិច្ចកម្ពុជា ហើយនិងបរិបទអភិវឌ្ឍន៍ទំនូលាយ ដែលរួមមានទាំងការគ្រប់គ្រង ធនធានធម្មជាតិ អភិបាលកិច្ច និងបញ្ហាយេនឌ័រផង ។

របាយការណ៍អភិវឌ្ឍន៍ប្រចាំឆ្នាំរបស់វិបសអលេខនេះបានផ្សព្វផ្សាយនៅទិវាបើកសន្និសីទកុរិស័យប្រទេស កម្ពុជាឆ្នាំ២០០៧ ដែលជាការងាររួមជាដៃគូថ្មីមួយរវាង វិបសអ និងធនាគារអេអិសប៊ែរត្រូវយ៉ាស់ ។ ប្រធានបទ នៃសន្និសីទនេះគឺ ចក្ខុវិស័យកម្ពុជាឆ្នាំ២០០៧: កាលានុវត្តិភាព ដើម្បីកំណើន ការអភិវឌ្ឍន៍ និងវិបុលភាពរួម ។ នៅឆ្នាំនីមួយៗ សន្និសីទកុរិស័យ នឹងអញ្ជើញមកជួបជុំគ្នានូវអ្នកដឹកនាំនៅក្នុងរដ្ឋាភិបាល វិស័យឯកជន ស្ថាប័នស្រាវ ជ្រាវ អង្គការសង្គមស៊ីវិល និងសហគមន៍អភិវឌ្ឍន៍អន្តរជាតិ ដើម្បីពិនិត្យពិចារណាពីអនាគតរបស់ប្រទេសកម្ពុជា ។

វិទ្យាស្ថានបណ្តុះបណ្តាល និង ស្រាវជ្រាវដើម្បីអភិវឌ្ឍន៍កម្ពុជា សង្ឃឹមថា សន្និសីទកុរិស័យប្រចាំឆ្នាំ ព្រម ទាំងរបាយការណ៍អភិវឌ្ឍន៍ប្រចាំឆ្នាំ និងរបាយការណ៍សង្ខេបជាភាសាខ្មែរ នឹងចូលរួមចំណែកបានច្រើនដល់ការផ្សព្វ ផ្សាយឱ្យបានទូលំទូលាយនូវការស្រាវជ្រាវមានគុណភាពខ្ពស់ខាងគោលនយោបាយ ស្តីពីបញ្ហាសំខាន់ៗសំរាប់ អនាគតប្រទេសកម្ពុជា ព្រមទាំងជួយផ្តល់ព័ត៌មានដល់ការកសាងគោលនយោបាយអភិវឌ្ឍន៍របស់រាជរដ្ឋាភិបាល កម្ពុជា ដៃគូអភិវឌ្ឍន៍អន្តរជាតិនានា ព្រមទាំងអ្នកពាក់ព័ន្ធផ្សេងៗទៀត ។

ឡារី ស្រ្តេន  
នាយកប្រតិបត្តិនៃ វិបសអ  
ខែកុម្ភៈ ឆ្នាំ២០០៧-០២-១៣

## បញ្ជីអក្សរកាត់

ផលស	ផលិតផលក្នុងស្រុកសរុប (Gross Domestic Products)
ភសសស	ភ្នាក់ងារសុខភាពសត្វសហគមន៍ (Community-based Animal Health Workers)
វិបសអ/CDRI	វិទ្យាស្ថានបណ្តុះបណ្តាល និង ស្រាវជ្រាវដើម្បីអភិវឌ្ឍន៍កម្ពុជា (Cambodia Development Resource Institute)
ADB	ធនាគារអភិវឌ្ឍន៍អាស៊ី (Asian Development Bank)
CMDGs	គោលដៅអភិវឌ្ឍន៍សហស្សវត្សរ៍កម្ពុជា (Cambodian Millennium Development Goals)
CPR	សម្បត្តិធម្មជាតិរួម (Common Property Resources)
FDI	វិនិយោគផ្ទាល់ពីបរទេស (Foreign Direct Investment)
IMF	មូលនិធិរូបិយវត្ថុអន្តរជាតិ (International Monetary Fund)
HFCE	ចំណាយប្រើប្រាស់ចុងក្រោយតាមគ្រួសារ (Household Final Consumption Expenditure)
MOPS	ការសិក្សាពីការចាកផុតពីភាពក្រីក្រ (Moving out of Poverty Study)
NRE	ធនធានធម្មជាតិ និងបរិស្ថាន (Natural Resources and Environment)
NIS	វិទ្យាស្ថានជាតិស្ថិតិ (National Institute of Statistics)
NSDP	ផែនការអភិវឌ្ឍន៍យុទ្ធសាស្ត្រជាតិ (National Strategic Development Plan)
PPA	ការវាយតម្លៃភាពក្រីក្រដោយមានការចូលរួម (Participatory Poverty Assessment)
WB	ធនាគារពិភពលោក (World Bank)



# ១. សេចក្តីផ្តើម: និន្នាការអភិវឌ្ឍន៍បំប៉ន

ដោយ ប្រែក ពុទ្ធារ

## ១.១. ម៉ាក្រូសេដ្ឋកិច្ចមានដំណើរការល្អ

ដំណើរការម៉ាក្រូសេដ្ឋកិច្ចជាទូទៅនៃសេដ្ឋកិច្ចកម្ពុជានៅឆ្នាំ២០០៥ កន្លងមកនេះ បានបង្ហាញពីភាពខ្លាំងជាងការរំពឹងទុក ដែលជាព័ត៌មានលើកទឹកចិត្តចំពោះអ្នកធ្វើផែនការក្នុងរដ្ឋាភិបាល អ្នកផ្តល់ជំនួយ និងអ្នកពាក់ព័ន្ធនានា ។ ផលិតផលក្នុងស្រុកសរុប (ផសស) ១៣,៤% ដែលទទួលបាននៅឆ្នាំ២០០៥ គឺជាការរីកចម្រើនមួយដ៏ធំ បើធៀបទៅនឹង ១០,០% នៅឆ្នាំ២០០៤ ហើយនិង ៨,១% នៅចន្លោះឆ្នាំ២០០០ ដល់ ២០០៤ ។ ផសស កសិកម្ម បានកើនដល់ ១៦,៦% នៅទន្លេមេគង្គនឹង ផសស ឧស្សាហកម្ម និងសេវាកម្ម បានកើនឡើងចំនួន ១២,១% ដូចគ្នា ។ តួលេខទាំងអស់ខាងលើនេះបានកើនឡើង ហួសពីការស្មានរបស់គ្រឹះស្ថាននានាជាច្រើននៅកម្ពុជាដែលបានគិតទុកថា ការកើនឡើងនៃសេដ្ឋកិច្ចអាចមានដោយយឺតៗនោះ ។ ឧទាហរណ៍ ធនាគារពិភពលោក ធនាគារអភិវឌ្ឍន៍អាស៊ី និងមូលនិធិរូបិយវត្ថុអន្តរជាតិ (IMF) បានទស្សន៍ទាយថា សេដ្ឋកិច្ចកម្ពុជាអាចកើនក្នុងចន្លោះ ២,៣ ទៅ ២,៦% តែប៉ុណ្ណោះ ។ វិទ្យាស្ថាន CDRI បានទស្សន៍ទាយដោយសុទ្ធិដ្ឋិនិយមជាងគេគឺ ៦,០% ។

តួលេខកំណើន ផសស នៅឆ្នាំ២០០៥ របស់រដ្ឋាភិបាល ឆ្លុះបញ្ចាំងឱ្យឃើញពីការកែតម្រូវឡើងវិញនូវតួលេខប៉ាន់ស្មានក្នុងគណនេយ្យជាតិ ក្នុងនោះមានទាំងការកែលំអ និងការពង្រីកដែនគ្របដណ្តប់ ព្រមទាំងការកែលំអក្នុងវិធីសាស្ត្រប្រមូលទិន្នន័យ ។ ឧទាហរណ៍ ដែនគ្របដណ្តប់ត្រូវបានកែលំអឡើងសំរាប់ផ្នែកដឹកជញ្ជូនទំនិញ និងថែទាំសុខភាពឯកជន ហើយត្រូវបានពង្រីកបន្ថែមដោយដាក់បញ្ចូលផងដែរនូវផ្នែកដឹកយករឺមាស រុករកប្រេងកាតផ្គត់ផ្គង់ឧស្ម័ន និងមីក្រូហិរញ្ញវត្ថុ ។ ការកែលំអវិធីសាស្ត្រប្រមូលទិន្នន័យរួមមាន ការប៉ាន់ស្មានឱ្យបានកាន់តែត្រឹមត្រូវឡើងនូវចំណាយប្រើប្រាស់ចុងក្រោយតាមគ្រួសារ (HFCE) និងចំណាយលើសំភារៈបរិក្ខារជាប់លាប់ ហើយវិជ្ជាស្ថានជាតិស្ថិតិ (NIS) បានធ្វើការផ្លាស់ប្តូរមួយចំនួនទាក់ទិននឹងប្រភពទិន្នន័យ ។ ទន្ទឹមគ្នានេះ កំណើន ផសស កសិកម្ម អាចជាលទ្ធផលនៃកត្តារួមផ្សំជាច្រើនដូចជា ធាតុអាកាសអំណោយផល ការកែលំអប្រព័ន្ធធារាសាស្ត្រ ការបង្កើនផ្ទៃដីដាំដុះ ការផ្លាស់ប្តូរបច្ចេកទេសដាំដុះ និងសេវាកម្មផ្សព្វផ្សាយបច្ចេកទេសកសិកម្ម ។

ជំពូក ២ នៅក្នុងស្នាដៃនេះ ផ្តល់នូវការវិភាគដ៏ល្អិតល្អន់អំពី គណនេយ្យជាតិ អត្រាលូតលាស់ជាតិនិងតាមវិស័យនីមួយៗ ថវិកា និងតុល្យភាពនៃពាណិជ្ជកម្មនិងជញ្ជីងទូទាត់ រូបិយវត្ថុ អត្រាការប្រាក់ អត្រាប្តូរប្រាក់និងអតិផរណា ព្រមទាំងការពិនិត្យឡើងវិញនូវស្ថានភាពមានការងារធ្វើ និងស្ថានភាពពលករងាយក្រោះ ។ ជំពូកនេះបញ្ចប់ដោយមានការវាយតម្លៃលើការទស្សន៍ទាយសេដ្ឋកិច្ចក្នុងរយៈពេលខ្លីខាងមុខនេះ ។

## ១.២. កំណើនសេដ្ឋកិច្ចខ្ពស់ ប៉ុន្តែមានកំណើនអសមធម៌?

រយៈពេលមួយឆ្នាំពិបាកឱ្យគេធ្វើការសន្និដ្ឋានទំនោរសេដ្ឋកិច្ចជាផ្លូវការណាស់ ពិសេសវិស័យកសិកម្ម ដែលអ្នកធ្វើផែនការ និងអ្នកផ្តល់ជំនួយនានាមិនទាន់អាចផ្អែកលើទំនោរនេះបានឡើយ ។ ដូចគ្នានេះផងដែរ ចំពោះដំណើរការល្អពីសេដ្ឋកិច្ចនៅកំរិតម៉ាក្រូ អាចជារហ័ងដល់សូចនាករនានា ព្រោះថាកំណើនសេដ្ឋកិច្ចទាំងនេះហាក់ដូចជានៅមានកំរិតតូចចង្អៀត និងមានមូលដ្ឋានជុយស្រួយនៅឡើយ ។ ក្នុងនោះគឺរបាយមិនស្មើគ្នានៃការចែកចាយផលចំណេញដែល

ទទួលបានពិភពលោកនេះ ។ ដោយធ្វើការប្រៀបធៀបទិន្នន័យនានា បានមកពីការអង្កេតសង្គមកិច្ច-សេដ្ឋកិច្ចនៅ ឆ្នាំ១៩៩៣ និងឆ្នាំ២០០៤ ធនាគារពិភពលោក បានធ្វើការវាយតម្លៃមួយនាឆ្នាំ២០០៦ ហើយរកឃើញថាភាពក្រីក្រ នៅកម្ពុជាបានថយចុះ ១% ក្នុងមួយឆ្នាំ នាទសវត្សរ៍កន្លងមកនេះ ។ ប៉ុន្តែការថយចុះនៃភាពក្រីក្រនេះមានភាព ប្រសើរឡើងតែនៅតាមតំបន់ទីក្រុង ដូចជា ភាពក្រីក្រថយចុះ ៦០% នៅទីក្រុងភ្នំពេញ ៤៤% នៅទីក្រុងសំខាន់ៗ តែ គេឃើញមានភាពក្រីក្រតែ ២២% បានថយចុះនៅតំបន់ជនបទ ដែលនៅទីនោះមានប្រជាពលរដ្ឋក្រីក្ររស់នៅ ប្រមាណ ៩០% នៃប្រជាពលរដ្ឋក្រីក្រសរុបទូទាំងប្រទេស ។

ស្ថានភាពថយចុះនៃភាពក្រីក្រមិនដូចគ្នានេះបាន និងកំពុងបង្កឱ្យមានការកើនឡើងនូវភាពមិនស្មើគ្នា (អសមធម៌) ដូចដែលបានធ្វើការវាស់ស្ទង់ដោយមេគុណជីនី<sup>១</sup> (Gini coefficient) ពី ០,៣៦ ទៅ ០,៤០ ក្នុងរយៈពេល ដូចគ្នា ។ អសមធម៌នេះជាកង្វល់មួយគួរឱ្យបារម្ភណាស់ ពិសេសរវាងអ្នកទីក្រុង និងអ្នកជនបទ ។ នៅចន្លោះ ឆ្នាំ១៩៩៤ និង ២០០៤ មេគុណជីនីថយចុះពី ០,៣៩ ទៅ ០,៣៧ ចំពោះទីក្រុងភ្នំពេញ តែនៅតំបន់ទីក្រុងដទៃទៀត មេគុណនេះនៅរក្សាដដែលគឺ ០,៤៤ ។ ផ្ទុយទៅវិញ នៅតំបន់ជនបទ មេគុណនេះបានកើនពី ០,២៧ ដល់ ០,៣៣ (WB, 2006) ។ ការស្រាវជ្រាវខាងលើ ក៏បានបង្ហាញផងដែរថា ស្តង់ដារជីវភាពរបស់អ្នកក្រីក្របំផុត ២០% នៃអ្នកទាំងនោះបានកើនតែ ៨% រីឯស្តង់ដារជីវភាពរបស់អ្នកលើគេ ២០% បានកើនឡើង ដល់ ៤៥% នៅក្នុង អំឡុងទសវត្សរ៍កន្លងមកនេះ ។ តួលេខនេះចង្អុលបង្ហាញថា ផលដែលទទួលបានពីការកើនឡើងនៃកំណើនសេដ្ឋកិច្ច មិនត្រូវបានចែកចាយដោយស្មើភាពទេ រវាងអ្នកទីក្រុង និងអ្នកជនបទ ហើយនិងរវាងអ្នកមាននិងអ្នកក្រ (រវាងក្រុម អ្នកទទួលផលផ្សេងគ្នា) ។

**១.៣. ភាពចាំបាច់សំរាប់ពង្រឹងចំណងទាក់ទងគ្នា**

ហេតុមួយដែលនាំឱ្យមានភាពមិនស្របគ្នានៃការទទួលបានផលចំណេញពីកំណើនសេដ្ឋកិច្ច គឺភាពទន់ខ្សោយនៃចំណង ទាក់ទងគ្នានៅខាងដើមខ្សែ និងខាងចុងខ្សែ រវាងវិស័យដែលមានកំណើនសំខាន់ៗ និងវិស័យដទៃទៀតនៃសេដ្ឋកិច្ច ។ ថ្វីបើមានកំណើនយ៉ាងលឿនក្នុងប៉ុន្មានឆ្នាំថ្មីៗនេះក្តី ក៏សេដ្ឋកិច្ចកម្ពុជាមិនអាចបង្កើតការងារថ្មីៗគ្រប់គ្រាន់ ដើម្បីស្រូប យកកំលាំងពលកម្ម ដែលកំពុងកើនឡើងយ៉ាងលឿនផងដែរនោះទេ ។ ផលិតភាពកសិកម្មនៅមានកំរិតទាបជាទី បំផុត ដែលមិនអាចផ្តល់ការងារធ្វើគ្រប់គ្រាន់ដល់អ្នកជនបទ ហើយនេះជំរុញឱ្យពលរដ្ឋកម្ពុជាក្រុងៗចាកចោលភូមិ ឃុំរបស់ពួកគេទៅរកការងារធ្វើនៅតាមតំបន់ទីក្រុង ឬឆ្លងដែនទៅប្រទេសដទៃទៀត ។ ដោយសារសេដ្ឋកិច្ចនៅ តែបន្តផ្អែកលើវិស័យរងពីរគឺ តម្បាញនិងទេសចរណ៍ក្នុងកំរិតតូចចង្អៀតបែបនេះហើយដែលមានលក្ខណៈផ្ទុយស្រុយ តាមស្ថានការបរទេសនោះ ពលករថ្មីៗត្រូវបង្ខំចិត្តប្រជែងគ្នាដើម្បីស្វែងរកឱកាសការងារដ៏មានកំណត់ជាទីបំផុត នេះ ។ ជាលទ្ធផល គេឃើញមានយុវជនដ៏ច្រើនពិសេសបុរសៗគ្មានការងារធ្វើ ។ បញ្ហាដែលបន្ទាល់ដោយសារការគ្មាន ការងារធ្វើនេះគឺ ការកើនឡើងនៃការប្រើប្រាស់គ្រឿងញៀន ឬអំពើហិង្សាក្នុងចំណោមយុវជនទាំងនោះ ។

ជំពូក ៣ ពិនិត្យមើលទំនាក់ទំនងរវាងវិនិយោគបរទេស (FDI) និងការកាត់បន្ថយភាពក្រីក្រនៅកម្ពុជា ហើយនិងចំណងទាក់ទងរបស់វាទៅនឹងកំណើនសេដ្ឋកិច្ច ។ ទោះបីវិនិយោគបរទេស (FDI) បាននិងកំពុងមានតួនាទី យ៉ាងសំខាន់ក្នុងការជំរុញកំណើនសេដ្ឋកិច្ច និងជាប្រភពការងារធ្វើដ៏ធំនៅកម្ពុជានាទសវត្សរ៍កន្លងមកក៏ដោយ ក៏

<sup>១</sup> មេគុណជីនី គឺជាវិសមភាពរបាយចំណូល ឬចំណាយ ដែលមានកំរិតពី ០ ដល់ ១ ។ ០ មានន័យថាមានសមភាពទាំងស្រុង ១ មានន័យថា មានវិសមភាពទាំងស្រុង ។

ឥទ្ធិពលរបស់វាទៅលើការកាត់បន្ថយភាពក្រីក្រហាក់នៅមានកំរិតនៅឡើយដោយសារហេតុមួយចំនួន ។ ការងារធ្វើស្ទើរទាំងអស់ប្រមូលផ្តុំគ្នានៅតាមតំបន់ទីក្រុង និងទាមទារទេពកោសល្យ និងការអប់រំខ្ពស់ ដែលអ្នកក្រីក្រមិនអាចឈានដល់ ។ វិនិយោគបរទេសផ្តោតជាសំខាន់ទៅលើវិស័យឧស្សាហកម្ម និងសេវាកម្មទេសចរណ៍ដែលមានទីតាំងនៅតាមតំបន់ទីក្រុង ចំណែកឯអ្នកក្រីក្រភាគច្រើនលើសលប់រស់នៅ និងបំរើការងារកសិកម្មតាមជនបទ ។ ជំពូកនេះពិភាក្សាអំពីវិធាននានាដើម្បីបង្កើនវិភាគទាននៃFDIទៅក្នុងកម្មវិធីកាត់បន្ថយភាពក្រីក្ររបស់រដ្ឋាភិបាល ។

ជំពូក ៤ ពិនិត្យមើលដោយឡែកលើវិស័យប្រេងកាត និងឧស្ស័នធម្មជាតិ ដែលជាផ្នែកមួយទាក់ទាញជាសំខាន់ និងមានកំរិតខ្ពស់ដល់ការវិនិយោគបរទេស ។ ការរកឃើញប្រេង និងឧស្ស័នធម្មជាតិនៅពេលថ្មីៗ និងផែនការធ្វើអាជីវកម្ម ឆ្នាំ២០០៨-០៩ ខាងមុខនេះ ហាក់ដូចជាចំពេលល្អចំពោះតម្លៃខ្ពស់របស់ប្រេង និងចំពេលល្អចំពោះសេចក្តីត្រូវការថវិកាដ៏ប្រញាប់ជាទីបំផុតរបស់រដ្ឋាភិបាល សំរាប់បង្កើនទុនឱ្យដំណើរការការអភិវឌ្ឍន៍ដែលមានស្រាប់នៅពេលនេះ ។ ជំពូកនេះពិភាក្សាយុទ្ធសាស្ត្រនានា ដែលគេបានអនុវត្តនៅបណ្តាប្រទេសដទៃទៀតក្នុងគោលបំណងចៀសវាង "បណ្តាសា" (curse) ដែលអាចកើតមានពីប្រាក់ចំណូលដ៏លើសលប់ពីវិស័យរ៉ែ តែការប្រើប្រាស់សក្តានុពលប្រាក់ចំណូលដ៏លើសលប់នេះឱ្យបានសមស្របទៅក្នុងការអភិវឌ្ឍន៍សង្គមកិច្ច និងសេដ្ឋកិច្ច តាមគន្លងនានាដែល ផលចំណូលទាំងនេះអាចត្រូវបានគេបែងចែកដោយសមធម៌នៅក្នុងសង្គមទាំងមូល ។

**១.៤. ការពង្រឹងវិស័យកសិកម្ម**

មានការយល់រួមគ្នាមួយដ៏ធំធេងក្នុងចំណោមរដ្ឋាភិបាល អ្នកផ្តល់ជំនួយ សង្គមស៊ីវិល និងសហគមន៍ស្រាវជ្រាវ នៅកម្ពុជាថា ការចាំបាច់ជាបន្ទាន់មួយគឺការកាត់បន្ថយភាពក្រីក្រ តាមរយៈបង្កើនផលិតផលកសិកម្ម និងបង្កឱកាសឱ្យមានការងារធ្វើក្រៅពីកសិកម្មឱ្យបានច្រើនឡើងទៀតនៅតាមតំបន់ជនបទ ។ ការពង្រឹងវិស័យកសិកម្មគឺជាជ្រុងមួយនៃគោលនយោបាយយុទ្ធសាស្ត្រចតុកោណរបស់រដ្ឋាភិបាល និងដូចដែលមានចែងនៅក្នុងផែនការអភិវឌ្ឍន៍យុទ្ធសាស្ត្រជាតិ (NSDP) ។ យុទ្ធសាស្ត្រនេះមានបួនផ្នែកសំខាន់ៗគឺ៖ កែលម្អផលិតភាព និងធ្វើឱ្យមានភាពសំបូរបែបនៅក្នុងវិស័យកសិកម្ម កែលម្អដីនិងការដោះដីធ្លីចំការមិន កែទម្រង់វិស័យជលផល និងកែទម្រង់វិស័យព្រៃឈើ<sup>២</sup> ។ គោលដៅអភិវឌ្ឍន៍សហស្សវត្សរ៍កម្ពុជា (CMDGs) ក៏បានបញ្ជាក់យ៉ាងច្បាស់លាស់ដែរអំពីការពង្រឹងវិស័យជនបទដើម្បីលុបបំបាត់ភាពក្រីក្រ និងឡើងវិញ<sup>៣</sup> ។

ការវាយតម្លៃការកាត់បន្ថយភាពក្រីក្រ របស់ធនាគារពិភពលោក ក៏អះអាងដែរថា ការពង្រឹងវិស័យកសិកម្មដែលជាក្បាលម៉ាស៊ីនទីបីនៃការលូតលាស់សេដ្ឋកិច្ច គឺជាការចាំបាច់ ដើម្បីឈានទៅសំរេចគោលបំណងកាត់បន្ថយភាពក្រីក្ររបស់រដ្ឋាភិបាល<sup>៤</sup> ។ វិទ្យាស្ថាន CDRI គាំទ្រយ៉ាងខ្លាំងក្លាចំពោះគោលការណ៍នេះ ដើម្បីការកាត់បន្ថយភាពក្រីក្រ ។ ការវាយតម្លៃការកាត់បន្ថយភាពក្រីក្រនោះ ក៏បានធ្វើការកត់សំគាល់ដែរថា ការបង្កើនផលិតភាពកសិកម្មអាចធ្វើទៅបានតាមរយៈការកែលម្អការធានាសិទ្ធិកាន់កាប់ដីធ្លី និងហេដ្ឋារចនាសម្ព័ន្ធ ពិសេសនៅក្នុងតំបន់ប្រព័ន្ធធារាសាស្ត្រ និងការគ្រប់គ្រងទឹក ហើយទឹកនេះហើយដែលជាកត្តាចំបងជាងគេ និងត្រូវបានរដ្ឋាភិបាលទទួលស្គាល់មុនគេនៅក្នុងកំណើនសេដ្ឋកិច្ចនាឆ្នាំ២០០៥ ។ ថ្វីត្បិតតែការធានាសិទ្ធិកាន់កាប់ដីធ្លី និងហេដ្ឋារចនាសម្ព័ន្ធជា

<sup>២</sup> រាជរដ្ឋាភិបាលកម្ពុជា (មករា ២០០៦) ផែនការអភិវឌ្ឍន៍យុទ្ធសាស្ត្រជាតិ២០០៦-២០១០  
<sup>៣</sup> របាយការណ៍រីកចម្រើនទី២នៃគោលដៅអភិវឌ្ឍន៍សហស្សវត្សរ៍កម្ពុជា៖ បញ្ហាប្រឈម និងក្របខ័ណ្ឌសំរាប់ធ្វើសកម្មភាព កញ្ញា ២០០៣ ។  
<sup>៤</sup> World Bank (2006); Halving Poverty by 2015, Cambodia Poverty Assessment.

ផ្នែកដែលគេត្រូវយកចិត្តទុកដាក់ជាប្រញាប់មុនគេក៏ដោយ ក៏ការស្រាវជ្រាវរបស់CDRI ផ្តល់មតិថាមានសេវាកម្ម ច្រើនទៀត ដែលត្រូវយកចិត្តទុកដាក់សំរាប់ក្បាលម៉ាស៊ីនទីបីនៃការលូតលាស់សេដ្ឋកិច្ច ។ សេវាកម្មទាំងនោះគឺ ការ ផ្តល់ឥណទានសមស្រប ការកែលម្អសេវាកម្មផ្សព្វផ្សាយ និងមណ្ឌលសុខភាព ព្រមទាំងសេវាកម្មសង្គម ហើយដែល ទាំងអស់នេះគឺទាមទារឱ្យមានគោលនយោបាយពិជ្ជាក់ជាតិ និងការអនុវត្តនៅថ្នាក់មូលដ្ឋាន ។

ជំពូក ៥ ពិនិត្យមើលអំពីវិស័យចិញ្ចឹមសត្វ ដែលវាជាផ្នែកមួយដ៏សំខាន់ចំពោះវិស័យកសិកម្មកម្ពុជា ប៉ុន្តែ ផ្នែកនេះត្រូវបានគេយកចិត្តទុកដាក់តិចតួចបំផុតអំពីការស្រាវជ្រាវការធ្វើគោលនយោបាយ ។ ជំពូកនេះផ្តល់ការ ពិនិត្យរួមមួយអំពីផលិតផលសត្វពាហនៈនៅកម្ពុជា ពិសេសយកចិត្តទុកដាក់លើបញ្ហាដែលទាក់ទងនឹងអន្តរកាលពី ការចិញ្ចឹមសំរាប់បរិភោគជាលក្ខណៈគ្រួសារទៅជាផលិតផលពាណិជ្ជកម្មក្នុងស្រុកនិងក្នុងតំបន់ ។ ការយកចិត្តទុកដាក់ នៅក្នុងជំពូកនេះ គឺបញ្ហាការបង្កើតឱ្យមានគុណភាពបសុពេទ្យដោយធានានៅកម្ពុជា ដោយយោងជាពិសេស លើការស្រាវជ្រាវភ្នាក់ងារចិញ្ចឹមសត្វភូមិ (VLA) នៅភាគពាយ័ព្យកម្ពុជា ។

**១.៥. ការគ្រប់គ្រងធនធានធម្មជាតិ**

ផែនការអភិវឌ្ឍន៍យុទ្ធសាស្ត្រជាតិ (NSDP) បានលើកឡើងថាការចាំបាច់នោះគឺ ការពង្រឹងការគ្រប់គ្រងធនធាន ធម្មជាតិតាមរយៈការកែទម្រង់វិស័យជលផល និងព្រៃឈើ ។ ជំពូក ៦ ពិនិត្យទិន្នន័យដែលបានសិក្សាថ្មីៗមួយចំនួន សំរាប់រៀបចំអភិវឌ្ឍន៍ទស្សនៈសមស្របទៅនឹងស្ថានភាពជាក់ស្តែងអំពីចំណងទាក់ទងនៃភាពក្រីក្រជនបទ និងការ ប្រើប្រាស់ធនធានរួមនៅកម្ពុជា ។ ការវិភាគរបស់វិទ្យាស្ថានCDRI លើទិន្នន័យអង្កេតសេដ្ឋកិច្ច-សង្គមកិច្ច និងទិន្នន័យ មានស្រាប់ដែលហៅថា ការចាកឱ្យផុតពីភាពក្រីក្រ (Moving Out of Poverty Study) របស់ខ្លួន បង្ហាញថាអត្រាភាព ក្រីក្ររបស់គ្រួសារដែលពឹងអាស្រ័យលើធនធានរួមជលផល និងព្រៃឈើ មានកំរិតខ្ពស់ជាងគ្រួសារដែលមានប្រាក់ ចំណូលពីប្រភពផ្សេងទៀត ។ លទ្ធផលដែលបានវិភាគទាំងនេះ បញ្ជាក់អំពីសារៈសំខាន់នៃធនធានរួមព្រៃឈើ និងជលផល ចំពោះគ្រួសារក្រីក្រទូទាំងប្រទេស ទាំងចំពោះជីវភាព និងទាំងចំពោះសំណាញ់សុវិភាពរបស់ពួកគេ នាពេលដែលពួកគេមានវិបត្តិសេដ្ឋកិច្ចម្តងៗ ។ ភាពអាស្រ័យនឹងធនធានរួមនេះសំរាប់ផ្គត់ផ្គង់ជីវភាពកាន់តែមាន កំរិតខ្ពស់ក្លាចមឡើងចំពោះគ្រួសារភូមិ ប៉ុន្តែ អ្នកក្រីក្រនៅតែទទួលបានផល តិចជាងគ្រួសារអ្នកមាន បើគិតពីទឹកប្រាក់សរុបដូចគ្នា ។ ក្នុងជំពូកនេះមានពិភាក្សាអំពីមូលហេតុនានាដែលនាំឱ្យគ្រួសារក្រីក្រប្រឈមមុខ នឹងឧបសគ្គនានាជាច្រើន បើគេមានបំណងកែលម្អសកម្មភាពប្រមូលផលរបស់ពួកគេ ។ ការសិក្សាវាយតម្លៃភាព ក្រីក្រដោយមានការចូលរួម PPA (Participatory Poverty Assessment) របស់ CDRI នៅតំបន់បឹងទន្លេសាប បង្ហាញ យ៉ាងច្បាស់ថាគ្រួសារក្រីក្រ និងគ្រួសារទី១មានការពឹងអាស្រ័យលើធនធានធម្មជាតិ លើដី និងក្នុងទឹកកាន់តែ ច្រើនឡើងៗ សំរាប់ទ្រទ្រង់ជីវភាពដ៏ផុយស្រួយរបស់ពួកគេ ។ ការទាញយកផលពីធនធានធម្មជាតិដែលអ្នកក្រីក្រ ធ្លាប់បានប្រើប្រាស់ជាប្រពៃណីនោះ កាន់តែក្រទៅៗ និងជួបជំលោះជាញឹកញាប់ ដោយសារសេចក្តីត្រូវការទីផ្សារ ដែលពិសេសមានផលចំណេញទៅលើទីក្រុង ។

**១.៦. ការកើនឡើងនៃអន្តោប្រវេសន៍**

ការសិក្សារបស់CDRI នាពេលថ្មីៗបង្ហាញថា នៅចុងបញ្ចប់ អ្នកក្រីក្រនៅជនបទលក់ពលកម្មឱ្យអ្នកមានជាន់ក្នុងតំបន់ ឬអ្នកមានជាន់មកពីក្រៅ ហើយបើគ្មានជំរើសបែបនេះនៅនឹងកន្លែងទេ ពួកគេនឹងចាកចោលស្រុកទេសរបស់ខ្លួន

ទៅតំបន់នានាទាំងនៅក្នុងស្រុក ឬនៅបរទេសដូចជាប្រទេសថៃឡង់ វៀតណាម និងម៉ាឡេស៊ី ដើម្បីស្វែងរកការងារធ្វើ ។ ជំពូក ៧ អង្កេតអំពីកត្តានានា ដែលហៅថា "កត្តារុញច្រាន" ដូចជាភាពខ្វះខាតផលិតផលកសិកម្ម ការថយចុះនៃធនធានធម្មជាតិ និងកត្តាអាកាសធាតុធ្ងន់ធ្ងរដទៃទៀត ដែលបង្ខំឱ្យមនុស្សទៅរកការងារធ្វើនៅតំបន់ទីក្រុង ឬនៅបរទេស ។ នៅកម្ពុជា ការធ្វើបំណាស់ទឹកជាលទ្ធផលមួយនៃមុខងារភាពក្រីក្រដែលតម្រូវឱ្យមនុស្សផ្លាស់ទីលំនៅទៅកន្លែងផ្សេងដោយបង្ខំ តែមិនមែនដោយចេតនានោះទេ ។ នៅក្នុងន័យនេះ ចលនាកំលាំងពលកម្មអាចនិយាយបានថាជា ឧបករណ៍កាត់បន្ថយភាពក្រីក្រ ប៉ុន្តែឥទ្ធិពលរបស់វាអាចជាលក្ខណៈអន្តរកាល និងក្នុងរយៈពេលខ្លីប៉ុណ្ណោះ ដែលផ្ទុយពីការបង្ហាញនៅក្នុងឯកសារមួយចំនួន ។ ជំពូកនេះអះអាងថា នៅក្នុងន័យគោលនយោបាយចលនាកំលាំងពលកម្មមិនគួរទទួលយកថាជាការអភិវឌ្ឍន៍ជនបទនោះទេ ។ ការខំប្រឹងប្រែងដ៏ប្រញាប់ជាទីបំផុតនោះគឺ តំរូវការធ្វើការកែលំអជនបទ និងអភិវឌ្ឍន៍កសិកម្ម ដើម្បីបង្កើនផលិតផលកសិដ្ឋាន និងបង្កើតឱកាសការងារធ្វើក្រៅកសិដ្ឋានឱ្យបានកាន់តែច្រើនថែមទៀត ។

**១.៧. អភិបាលកិច្ច**

ការអនុវត្តន៍យុទ្ធសាស្ត្រកាត់បន្ថយភាពក្រីក្រ ដែលរួមមាន គោលនយោបាយកសិកម្ម ការបំរើសេវាកម្មសង្គម និងការគ្រប់គ្រងធនធានធម្មជាតិ សុទ្ធតែជាមុខងារដ៏សំខាន់ក្នុងការធ្វើអភិបាលកិច្ចរបស់អាជ្ញាធរមូលដ្ឋាន ។ ការសិក្សាថ្មីរបស់ CDRI បង្ហាញថា អភិបាលកិច្ចនៅថ្នាក់មូលដ្ឋានហាក់ដូចជានៅក្នុងសភាពលាយឡំគ្នា ។ ឧទាហរណ៍ ការសិក្សា PPA នៅតំបន់បឹងទន្លេសាបឆ្លុះឱ្យឃើញថា ការលើកកម្ពស់សេវាកម្ម ដូចជាការអភិវឌ្ឍន៍ហេដ្ឋារចនាសម្ព័ន្ធនិងវិស័យសុខភាពគឺជាការចាំបាច់ ។ នៅក្នុងភូមិខ្លះ មន្ត្រីផ្លូវការអាចមានលទ្ធភាពដោះស្រាយទំនាស់មួយចំនួនដូចជា អំពើហិង្សាក្នុងគ្រួសារជាដើម ។ ប៉ុន្តែ ក្នុងសកម្មភាពនេះដែរ គេឃើញមានសកម្មភាពពុករលួយក្នុងអភិបាលកិច្ចកើនឡើងយ៉ាងគួរឱ្យកត់សម្គាល់ ដែលត្រូវតែមានការកែលំអជាបន្ទាន់ ។ ក្នុងសកម្មភាពពុករលួយនេះទៀតសោត គេឃើញមានជាប់ទាក់ទងនឹងគ្រួសារអ្នកមាន និងអ្នកធ្ងន់ធ្ងរមធ្យម ដែលសកម្មភាពនេះមានឥទ្ធិពលដ៏គួរឈឺចាប់បំផុតចំពោះគ្រួសារក្រីក្រ និងគ្រួសារទីលក្រ ។ លទ្ធផលនៃអំពើពុករលួយដែលភាគច្រើនកើតនៅក្នុងស្ថាប័នថ្នាក់មូលដ្ឋាននេះ បានរារាំងមិនឱ្យគ្រួសារក្រីក្រ និងទីលក្រ មានលទ្ធភាពប្រើប្រាស់ធនធានធម្មជាតិ និងប្រើប្រាស់សេវាកម្មសាធារណៈ ព្រមទាំងទទួលបានការចោទប្រកាន់ការតែបន្ត អំពើប្រមាថផ្សេងៗទៀតក្នុងទំនាស់របស់ពួកគេ ។ ជារួម អំពើពុករលួយធ្វើឱ្យបាត់តុល្យភាពសិទ្ធិរវាងអ្នកមាន និងអ្នកក្រ ហើយរាល់សកម្មភាពសង្គមបានលំអៀងទៅផ្តល់ផលចំណេញដល់ក្រុមអ្នកមានអំណាច និងគ្រួសារអ្នកមាន ដែលជាការប្រឆាំង និងមាក់ងាយដល់សុខុមាលភាពរបស់គ្រួសារក្រីក្រ និងគ្រួសារទីលក្រ ។

ដើម្បីឆ្លើយតបទៅនឹងបញ្ហាខាងទាំងអស់នេះ គេឃើញមានការលើកឡើងជាញឹកញាប់នូវទស្សនៈគណនេយ្យភាពក្នុងវិស័យសាធារណៈលើអភិបាលកិច្ច ការកាត់បន្ថយភាពក្រីក្រ វិមជ្ឈការ និងការអភិវឌ្ឍន៍ប្រជាធិបតេយ្យ នៅតាមរបាយការណ៍ផ្លូវការ និងសន្ទនាថាជាច្រើន ។ ជំពូក ៨ អង្កេតមើលពីអត្ថន័យនៃពាក្យ "គណនេយ្យភាព" ដែលការប្រើពាក្យនេះហាក់ដូចជាមានការយល់ខុសៗគ្នាពីម្នាក់ទៅម្នាក់ ឬពីស្ថាប័នមួយទៅមួយទៀតក្នុងជួររដ្ឋាភិបាល និងអ្នកផ្តល់ជំនួយ ហើយការដែលយល់មិនដូចគ្នានេះអាចនាំឱ្យមានការរំខានដល់វិធាននានានៃការកែទម្រង់វិស័យសាធារណៈ ។ ជំពូកនេះ ពិនិត្យឡើងវិញនូវពាក្យគណនេយ្យភាព តាមរយៈការ សិក្សាឯកសារអន្តរជាតិនានាដោយចែកការយល់ឃើញជាពីរគឺ៖ ទ្រឹស្តីគ្រប់គ្រងវិស័យសាធារណៈដែលលោកខាងលិចបានយក

គណនេយ្យភាពជាមូលដ្ឋានសំរាប់ការដឹកនាំ និងបន្ទាប់មកធ្វើការពិភាក្សាអំពីការយល់ឃើញពាក្យគណនេយ្យភាព របស់ជនជាតិកម្ពុជា ជាលក្ខណៈវប្បធម៌ ប្រវត្តិសាស្ត្រ រដ្ឋបាល នយោបាយរបស់ខ្លួន ហើយថាតើការយល់បែបនេះ នឹងត្រូវគេសំរួចឱ្យមានការអនុវត្តន៍បែបណានៅក្នុង "បេតិកភណ្ឌថ្មី" នៃបរិបទកម្ពុជា ។ ជំពូកនេះផ្តល់ក្របខ័ណ្ឌ មួយសំរាប់ការយល់ឃើញតាមគំនិតទាំងពីរខាងលើ ហើយថាតើការយល់ឃើញនៃគំនិតទាំងពីរនេះនឹងផ្សំគ្នាបែប ណា ដើម្បីបង្កើតបានជាកូនកាត់មួយនៃពាក្យគណនេយ្យភាពនេះ ។

**៣. និដ្ឋភាពយេនឌ័រនៅក្នុងភាពក្រីក្រ**

លទ្ធផលមួយផ្នែកនៃការស្រាវជ្រាវដែលកំពុងដំណើរការរបស់ CDRI បានបង្ហាញឱ្យឃើញនៅក្នុងឯកសារនេះថា យេនឌ័រនៅតែបន្តជាកត្តាដ៏សំខាន់ក្នុងការកំណត់ការចូលរួមរបស់គ្រួសារ និងបុគ្គលទៅក្នុងសេវាកម្មសង្គម និង ការគ្រប់គ្រងអចលនវត្ថុដ៏មានតម្លៃ ។ ឧទាហរណ៍មួយដែល CDRI ទទួលបានពីការអង្កេតអំពីការចុះបញ្ជីដីធ្លី តាមជនបទ និងទីក្រុងបង្ហាញថាស្ត្រីមេគ្រួសារភាគច្រើនមានដីតិចជាងបុរសមេគ្រួសារ ។ លើសពីនេះទៀត ស្ត្រី មេគ្រួសារទាំងនោះមានដីជាទ្វេដងតូចៗ និងមិនសូវមានតម្លៃ ។ ស្ត្រីមេគ្រួសារទាំងនោះភាគច្រើនមិនសូវមាន សមាជិកពេញកំលាំងការងារ ហើយទ្រព្យសម្បត្តិរបស់ពួកគេក៏មិនសូវមានតម្លៃដែរ ។ ហេតុនេះ ពួកគេងាយជួប នឹងបញ្ហាបន្ទាន់នានាដែលទាក់ទងនឹងវិបត្តិ និងបញ្ហាបន្ទាន់ៗ ។ ជាអាទិ៍ ស្ត្រីមេគ្រួសារច្រើនតែជួបបញ្ហាទ្រព្យ ជាងបុរសមេគ្រួសារ ដោយមិនគិតពីកម្មសិទ្ធិដីធ្លីធំ ឬតូចឡើយ ។ ភាពខុសគ្នានេះហើយដែលជាឧបសគ្គនាំឱ្យស្ត្រី មិនអាចចូលរួមទទួលបានផលដោយស្មើភាពគ្នាពីកំណើនសេដ្ឋកិច្ចកម្ពុជា ។

ការស្រាវជ្រាវ PPA របស់ CDRI ក៏បង្ហាញផងដែរថា ស្ត្រីនៅក្នុងគ្រួសារក្រីក្រ និងគ្រួសារទីលក្រនៅតែ បន្តជួបប្រទះនឹងបញ្ហាសុខភាព ដែលរួមមានតាំងពីជម្ងឺដំងាយព្យាបាល ដែលបណ្តាលមកពីលក្ខខណ្ឌគ្មានអនាម័យ ក្នុងការរស់នៅ រហូតដល់ការព្យាបាលជម្ងឺមានតម្លៃខ្ពស់ៗពេក ហើយនិងអាកប្បកិរិយាស្ត្រីភេទមិនព្រមនិយាយ ឬយកបញ្ហាសុខភាពផ្ទាល់ខ្លួនមកពិភាក្សាដើម្បីរកជំនួយ ។ បញ្ហាសន្តិសុខផ្ទាល់ខ្លួនរបស់ស្ត្រី ក៏នៅតែបន្តចោទជា ប្រចាំ ។ ឧទាហរណ៍ អំពើហិង្សានៅក្នុងគ្រួសារត្រូវបានគេកំណត់ថាជាកត្តារួមចំណែកធ្វើឱ្យមានភាពក្រីក្រកាន់ តែច្រើនឡើងនៅក្នុងបណ្តាកូមិដែលបានស្រាវជ្រាវ ដោយសារការខូចខាតប្រាក់ចំណូល និងទ្រព្យសម្បត្តិ ធ្វើឱ្យបាត់ លទ្ធភាព និងឱកាសរកប្រាក់ចំណូល ហើយនិងធ្វើឱ្យមានការលែងលះប្តីប្រពន្ធជាដើម ។ ស្ត្រីភេទភាគច្រើន ក៏ត្រូវ បានគេរាយការណ៍មកដែរថា រងការចាប់រំលោភ និងចាប់បង្ខំ ដោយគ្មានការកែលំអ ឬសងជម្ងឺចិត្តណាមួយឱ្យដល់ ជនរងគ្រោះឡើយ ។ ដោយសារការប្រថុយប្រថាននឹងភាពគ្មានសន្តិសុខបែបនេះហើយ ដែលឪពុកម្តាយភាគច្រើន សុខចិត្តឱ្យកូនស្រីខ្លះការសិក្សាអប់រំ ។

នៅកម្ពុជា បញ្ហាយេនឌ័រនៅក្នុងភាពក្រីក្រវាជាប់ទាក់ទងនឹងរាល់ផ្នែកសំខាន់ៗ ដូចជា ការអភិវឌ្ឍន៍ សេដ្ឋកិច្ច-សង្គមកិច្ច ដែលមានពិភាក្សានៅក្នុងឯកសារនេះ ជារួមមាន ការងារធ្វើ ការប្រើប្រាស់ និងការគ្រប់គ្រង ធនធានធម្មជាតិ ការទទួលបានសេវាកម្មសង្គមសម្រប និងអភិបាលកិច្ច ។ បញ្ហាដែលយេនឌ័រមានសក្តានុពល ចំពោះការអភិវឌ្ឍន៍ និងអភិបាលកិច្ចទាំងនេះ ទាមទារឱ្យមានការពិភាក្សាច្រើនថែមទៀត ហើយនេះគឺជាផ្នែកមួយ ដ៏សំខាន់ដែល CDRI នឹងយកចិត្តទុកដាក់សំរាប់ការងារស្រាវជ្រាវជាលក្ខណៈគោលនយោបាយរបស់ខ្លួន ។

## ២. ស្ថានភាពម៉ាក្រូសេដ្ឋកិច្ចកម្ពុជា

ដោយ ហ៊ឹង រុត្តា, ភីម រុនស៊ីណារិទ្ធ, ប៊ុន ដូរណា និងធាន់ ជាលីស

សេដ្ឋកិច្ចកម្ពុជាមានការរីកចម្រើនខ្លាំងជាងការរំពឹងទុក ក្នុងឆ្នាំ២០០៥ ។ ផលិតផលក្នុងស្រុកសរុប (ផសស) ពិត កើនឡើង ១៣,៤% ក្នុងឆ្នាំ២០០៥ ប្រៀបធៀបនឹងកំនើន ១០,០% ក្នុងឆ្នាំ២០០៤ និងកំនើនមធ្យម ៨,២% ពី ឆ្នាំ១៩៩៤-២០០៥ ។ កត្តាចំបងនៃការកល្លតលាស់សេដ្ឋកិច្ចដ៏ឆាប់រហ័សនេះ គឺអាស្រ័យដោយកំនើនវិស័យកសិកម្ម ដែលមានសន្ទុះខ្លាំង ដោយសារអំណោយផលអាកាសធាតុជាមួយនឹងកំនើនវិស័យពីរទៀតគឺ វិស័យឧស្សាហកម្ម និង វិស័យសេវាកម្មដែលនៅរក្សាល្បឿនលឿនដដែល ។

### ១. កំណើនតាមវិស័យ

វិស័យកសិកម្មដែលមានចំនែក ៣១,៤% នៃ ផសស និងដែលបានផ្តល់ការងារ ៥៨% ដល់កំលាំងពលកម្មសរុប បាន កើនឡើង ១៦,៦% ក្នុងឆ្នាំ២០០៥ ។ ផលិតផលដំណាំដែលល្អិតល្អន់ខ្ពស់មានកំនើនស្មើ ២៨,០% ក្នុងឆ្នាំ២០០៥ ដោយសារមានទឹកភ្លៀងគ្រប់គ្រាន់ ធារាសាស្ត្រមានការកែលំអ និងការបង្កើនផ្ទៃដាំដុះ ។ ផលិតកម្មបសុសត្វ និង បក្សីកើនឡើង ៥,៨% ក្នុងឆ្នាំ២០០៥ ធៀបនឹងកំនើន ៤,៥% ក្នុងឆ្នាំ២០០៤ ។ ផលិតកម្មនេសាទ កើនឡើង ៥,៨% បន្ទាប់ពីថយចុះ ១,៧% ក្នុងឆ្នាំកន្លងទៅ ។ ក្នុងវិស័យកសិកម្មមានចំនុចដែលគួរឱ្យចាប់អារម្មណ៍មួយចំនួន ដូចជា: ទី១ ទិន្នផលស្រូវស្មើ ២,៥តោនក្នុងមួយហិកតា ដែលនៅទាបជាងទិន្នផលប្រទេសជិតខាង ដែលមាន លក្ខណៈកសិកម្ម និងអាកាសធាតុប្រហាក់ប្រហែលប្រទេសកម្ពុជា ។ រឿងនេះបញ្ជាក់ថា កម្ពុជានៅមានលទ្ធភាព ដើម្បីបង្កើនផលស្រូវបានបន្ថែមទៀត ។ អាស្រ័យដោយប្រជាជនភាគច្រើនជាកសិករក្រីក្រ ការបង្កើនទិន្នផលស្រូវ នឹងផ្តល់ផលវិជ្ជមានច្រើន ក្នុងការកាត់បន្ថយភាពក្រីក្រ ។ ទី២ ផលិតភាពបសុសត្វ និងបក្សីនៅមានកំរិត ទាបបណ្តាលមកពីជំងឺឆ្លងផ្សេងៗ និងការប្រើប្រាស់បច្ចេកទេសដែលមានលក្ខណៈប្រពៃណី ។ កំរិតជីវភាព ប្រជាជនមួយភាគធំអាចនឹងត្រូវបានប្រសើរជាងមុន ប្រសិនបើផលិតភាពបសុសត្វ និងបក្សីមានការកើនឡើង ហើយប្រព័ន្ធទីផ្សារត្រូវបានកែលំអ ។ ទី៣ ទោះបីទិន្នផលត្រី មានការកើនឡើងក្តី ក៏ប៉ុន្តែតំលៃបន្ថែមពិតនៃផលិត កម្មនេសាទមានការកើនឡើងទាបជាង ។ នេះបញ្ជាក់ថាបរិមាណត្រី ដែលមានគុណភាពខ្ពស់ និងតំលៃថ្លៃ មានការ ធ្លាក់ចុះក្នុងឆ្នាំ២០០៥ ។ ការកែលំអលើការគ្រប់គ្រងការនេសាទ និងការបំបាត់ការនេសាទខុសច្បាប់ មានសារៈ សំខាន់ណាស់ដើម្បីធ្វើឱ្យមានចីរភាពនៃការនេសាទ និងការបង្កើនកំនើនសេដ្ឋកិច្ច ។

វិស័យឧស្សាហកម្មដែលមានចំនែក ២៨% នៃ ផសស និងដែលផ្តល់ការងារ ១៣,៥% ដល់កំលាំងពលកម្ម សរុបកើនឡើង ១២,១% ក្នុងឆ្នាំ២០០៥ ប្រៀបធៀបនឹងកំនើន ១៦,៤% ក្នុងឆ្នាំ២០០៤ ។ ផលិតកម្មរ៉ែ កម្មន្តសាល ភ្លើង ឧស្ម័ននិងទឹក និងសំណង់មានការកើនឡើង ២៤,៥% ៩,៧% ៤,៤% និង ២០,១% ក្នុងឆ្នាំ២០០៥ ។ នៅក្នុង វិស័យឧស្សាហកម្ម មានចំនុចមួយចំនួនដែលគួរឱ្យចាប់អារម្មណ៍រួមមាន: ទី១ ទោះបីបច្ចុប្បន្ន ផលិតកម្មរ៉ែ មាន ចំនែកតិចតួចក្នុង ផសស សរុបក៏ដោយ គេមានការរំពឹងថា ផលិតកម្មរ៉ែនឹងផ្តល់វិភាគទានច្រើននាពេលអនាគត ។

ការស្រាវជ្រាវរុករកវីរុកក្នុងប្លុកទី១ នៃប្លុកទាំង៦ បានផ្តល់ទិន្នន័យដំបូងនូវចំនុះប្រេងកាតនៅពី ៤០០-៥០០លានដុល្លារ និងចំនុះខ្ពស់ពី ៦០-៩០ពាន់លានម៉ែត្រគូប ។ ប្រសិនបើផលិតកម្មនេះអូសបន្លាយរយៈពេល ២០-២៥ឆ្នាំ នោះចំនួនពីការលក់ប្រេងកាតនៅ និងខ្ពស់អាចស្មើនឹង ៦-៧,៥ពាន់លានដុល្លារអាមេរិកក្នុងមួយឆ្នាំ គឺមានទំហំ ធំជាង ផសស ក្នុងឆ្នាំ២០០៥ ទៅទៀត ។ ទី២ វិស័យកាត់ដេរត្រូវបានសង្កេតឃើញថាវិស័យឈានមុខគេ ក្នុងការនាំចេញរបស់កម្ពុជា ហើយជាវិស័យមួយដែលជួយទ្រទ្រង់សេដ្ឋកិច្ចជាតិ ។ ប៉ុន្តែតាមការសិក្សារបស់ Omar Bargawi (2005) បានរកឃើញថា កម្ពុជាពុំទាន់បានទាញអត្ថប្រយោជន៍ឱ្យបានពេញលេញពីវិស័យកាត់ដេរនៅ ឡើយទេ ពីព្រោះកម្ពុជាធ្វើការនាំចូលវត្ថុធាតុដើមស្ទើរតែទាំងអស់សំរាប់វិស័យនេះ ហើយឧស្សាហកម្មមានតែ សកម្មភាពកាត់និងដេរក្រណាត់ ដែលពុំសូវផ្តល់តំលៃបន្ថែម វិញប្រាក់ចំណេញខ្ពស់ឡើយ ។ ទី៣ ទោះបីផលិតកម្ម វីរ ខ្ពស់ និងទឹកមានការកើនឡើងក្តី ក៏វាពុំទាន់គ្រប់គ្រាន់ និងឆ្លើយតបចំពោះតំរូវការរបស់អតិថិជននៅឡើយ ។ តាមអង្កេតសេដ្ឋកិច្ច-សង្គមកិច្ចប្រទេសកម្ពុជាក្នុងឆ្នាំ២០០៤ ប្រជាជនកម្ពុជា ប្រហែល ៨០% គ្មានភ្លើងអគ្គិសនី និង ទឹក ហើយតំលៃរបស់វាមានកំរិតខ្ពស់ជាងប្រទេសជិតខាង ដែលធ្វើឱ្យតំលៃផលិតកម្មពិបាកប្រកួតប្រជែងក្នុង ទីផ្សារអន្តរជាតិ ។

វិស័យសេវាកម្មដែលរួមចំនែក ៣៦% នៃ ផសស និងដែលផ្តល់ការងារ ២៧,៥% ដល់កំលាំងពលកម្មសរុប មានការលូតលាស់ ១២% ក្នុងឆ្នាំ២០០៥ ធៀបនឹងកំនើន ១១,៧% ក្នុងឆ្នាំ២០០៤ ។ សេវាកម្មសំខាន់ៗ រួមមាន៖ ពាណិជ្ជកម្ម សណ្ឋាគារនិងភោជនីយដ្ឋាន ដឹកជញ្ជូននិងទូរគមនាគមន៍ សេវាកម្មពាណិជ្ជកម្មនិងអចលនវត្ថុ និង សេវាកម្មផ្សេងៗទៀត ។ កំនើននៃសេវាកម្មទាំងនេះស្មើនឹង ៨,៤% ១៧,៣% ១៣,១% ៦,៩% និង ១៧,៧% ក្នុង ឆ្នាំ២០០៥ ។ ចំនុចដែលគួរឱ្យកត់សំគាល់ក្នុងវិស័យសេវាកម្មរួមមាន៖ ទី១ ការសំរួលពាណិជ្ជកម្មផលិតផលកម្ពុជា គួរទទួលបាននូវការយកចិត្តទុកដាក់ជាបន្ថែមទៀត ពីព្រោះវាអាចជួយបង្កើតការងារដល់ប្រជាជននៅជនបទដែល សំបូរដោយជនក្រីក្រ ។ ទី២ ទោះបីជាចំនួនទេសចរមានកំនើនខ្លាំងគួរឱ្យកត់សំគាល់ក៏ដោយ គេសង្កេតឃើញថា តំលៃបន្ថែមនៃភោជនីយដ្ឋាន មានកំនើនតែបន្តិចបន្តួចប៉ុណ្ណោះ ដែលជាការបញ្ជាក់ឱ្យដឹងថា ភោជនីយដ្ឋាន ក៏ពុំទាន់ ទទួលបានអត្ថប្រយោជន៍ពេញលេញពីវិស័យទេសចរណ៍នៅឡើយ ។ ទី៣ វិស័យដឹកជញ្ជូន និងទូរគមនាគមន៍ដែលសំរួល ដល់ពាណិជ្ជកម្ម ក៏ពុំទាន់មានការអភិវឌ្ឍន៍ទូលំទូលាយនៅឡើយ ។ ថ្លៃដឹកជញ្ជូន និងទូរគមនាគមន៍ ក៏មានតំលៃខ្ពស់ ជាងប្រទេសជិតខាងដែរ ។ ដូចនេះ ការបង្កើតបណ្តាញដឹកជញ្ជូន និងទូរគមនាគមន៍ ដែលមានលក្ខណៈងាយស្រួល ទូលំទូលាយ មានសុវត្ថិភាព និងមានប្រសិទ្ធភាពថ្លៃ ដែលអាចជួយជំរុញវិស័យពាណិជ្ជកម្ម និងការអភិវឌ្ឍន៍ជនបទ ទាមទារឱ្យមានការខិតខំបន្ថែមទៀត ។

សេដ្ឋកិច្ចកម្ពុជាមានកំនើនលឿនជាងការស្ថានទុក ក្នុងឆ្នាំ២០០៥ ។ វិស័យកសិកម្មកើនខ្ពស់លើសពីការ រំពឹងទុកហើយ វិស័យនេះបានរួមចំនែកយ៉ាងសំខាន់ដល់កំនើនសេដ្ឋកិច្ច ។ វិស័យឧស្សាហកម្ម និងសេវាកម្ម នៅតែ ជាម៉ាស៊ីនចំបងនៃកំនើន ។

ផសស ពិត ត្រូវបានរំពឹងថានឹងអាចកើនឡើងប្រហែល ៩% ក្នុងឆ្នាំ២០០៦ ។ កំនើននេះនឹងត្រូវបានជំរុញ ដោយគ្រប់វិស័យ តែនៅតែពឹងផ្អែកខ្លាំងទៅលើការនាំចេញសំលៀកបំពាក់ និងទេសចរណ៍ ។ វិស័យកសិកម្មអាច កើនឡើងប្រហែល ៦% ជាមួយនឹងដំណាំ និងបសុសត្វដែលជាផលិតកម្មនាំមុខក្នុងវិស័យនេះ ។ វិស័យឧស្សាហកម្ម អាចនឹងកើនប្រហែល ១០% ។ វាយនភ័ណ្ឌ និងសំណង់ រំពឹងនឹងកើនឡើង ១២% និង ៨% ។ វិស័យសេវាកម្ម សង្ឃឹមនឹងលូតលាស់ ៩% ក្នុងឆ្នាំ២០០៦ ។



**២. តុល្យភាពពាណិជ្ជកម្ម**

តុល្យភាពទូទៅរបស់កម្ពុជានៅឆ្នាំ២០០៥ មានអតិរេក ៥លានដុល្លារ រីឯស្មើនឹង ០,១% នៃ ផសស ។ គណនីចរន្ត នៅឆ្នាំ២០០៥ មានឱនភាព ៥៩១លានដុល្លារ រីឯគណនីមូលធន មានអតិរេក ២៩៦លានដុល្លារ ។ ជាធម្មតា តុល្យភាព ទូទៅ តុល្យភាពគណនីចរន្ត និងតុល្យភាពគណនីមូលធនរបស់កម្ពុជានៅឆ្នាំ២០០៥ ស្ថិតក្នុងស្ថានភាពនឹងនរ ដែលមិន មានបញ្ហាចោទដល់សេដ្ឋកិច្ចទេ ។

ទោះបីជាតុល្យភាពទូទៅរបស់កម្ពុជា មើលទៅដូចជាមានស្ថិរភាព ដែលមិនមានបញ្ហាចោទធ្ងន់ធ្ងរដល់ សេដ្ឋកិច្ចក្តី ក៏កម្ពុជានៅតែពឹងផ្អែកលើជំនួយបរទេសសំរាប់ជាប្រភពហិរញ្ញវត្ថុសំខាន់ក្នុងការផ្តល់ហិរញ្ញប្បទានដល់ ឱនភាពគណនីចរន្ត ។ ក្នុងន័យនេះ រដ្ឋាភិបាលត្រូវការបង្កើតយុទ្ធសាស្ត្រដើម្បីស្វែងរកមធ្យោបាយ ដែលខ្លួនអាចយក ធនធានហិរញ្ញវត្ថុទៅផ្តល់ហិរញ្ញប្បទានដល់ឱនភាព ដោយមិនពឹងផ្អែកជំនួយបរទេស ។

ពាណិជ្ជកម្មក្រៅប្រទេសរបស់កម្ពុជា បានកើនឡើងយ៉ាងខ្លាំង ដោយសារកត្តាសំខាន់ៗ ដូចជាគោល នយោបាយសេដ្ឋកិច្ច និងពាណិជ្ជកម្ម មានលក្ខណៈសេរីជាងមុន និងការចូលរួមយ៉ាងសកម្មក្នុងកិច្ចព្រមព្រៀង ពាណិជ្ជកម្មបែបទ្វេភាគីក្នុងតំបន់ និងលើសកលលោក ។ ការនាំចេញសរុបនៅឆ្នាំ២០០៥ មានចំនួន ២.៩១០លាន ដុល្លារ រីឯកើនឡើង ២៣% ធៀបនឹងឆ្នាំមុន ។ ផលិតផលសំលៀកបំពាក់ និងវាយនភ័ណ្ឌ នៅតែជាសមាសភាគនាំមុខ គេនៃការនាំចេញ ស្មើនឹង ៧៨% នៃការនាំចេញសរុប ។ ផលិតផលនាំចេញផ្សេងទៀតរួមមាន កៅស៊ូ ព្រៃឈើ និងផលិតផលជលផល ។ ការនាំចូលសរុបនៅឆ្នាំ២០០៥ មានចំនួន ៣.៩២៨លានដុល្លារ រី ៦៣% នៃ ផសស ។ ផលិតផលនាំចូលសំខាន់គឺ ម្ហូបអាហារ/ភេសជ្ជៈ/ថ្នាំពេទ្យ សំភារៈសាងសង់ វាយនភ័ណ្ឌ យានយន្ត និងថាមពល ។ ពាណិជ្ជកម្មក្រៅប្រទេសរបស់កម្ពុជារំពឹងថា នឹងកើនឡើងយ៉ាងខ្លាំងទៀតនៅប៉ុន្មានឆ្នាំខាងមុននិងដើរតួកាន់តែ សំខាន់ថែមទៀតក្នុងសេដ្ឋកិច្ច ។ ការនាំចូលរំពឹងថានឹងកើនឡើងទៀតដែរដើម្បីឆ្លើយតបនឹងកំណើនតំរូវការ ដោយ សារតែកំណើនសេដ្ឋកិច្ចនិងកំណើនប្រជាជនខ្ពស់ ។ ការនាំចេញ ក៏រំពឹងថានឹងកើនឡើងដែរ ជាពិសេសផលិតផល សំលៀកបំពាក់ និងវាយនភ័ណ្ឌ ។ ដោយសារតែការផ្លាស់ប្តូរគោលនយោបាយអន្តរជាតិ ក្នុងការគ្រប់គ្រងពាណិជ្ជកម្ម សំលៀកបំពាក់ និងវាយនភ័ណ្ឌ កិច្ចខិតខំប្រឹងប្រែងបន្តបន្ទាប់ដើម្បីពង្រឹងផលិតភាព និងសមត្ថភាពប្រកួតប្រជែង របស់វិស័យកាត់ដេរ ក៏ដូចជាដើម្បីបង្កើនមុខទំនិញនាំចេញ គឺជាគោលនយោបាយត្រឹមត្រូវ ដែលនឹងជំរុញកំណើន សេដ្ឋកិច្ច ។

**៣. ជញ្ជីងថវិកា ស្ថានភាពរូបិយវត្ថុនិងអតិថិជន**

ឱនភាពជញ្ជីងថវិកាកម្ពុជាមានស្ថានភាពល្អប្រសើរ ក្នុងអំឡុងពេលបីឆ្នាំចុងក្រោយនេះ ។ ក្នុងឆ្នាំ២០០៥ ឱនភាព ជញ្ជីងថវិកា បានធ្លាក់ចុះមកត្រឹម ៨២៨ពាន់លានរៀល ឬស្មើនឹង ៣,៣% នៃផសស ។ ជាងនេះទៅទៀតចំណូល ក្នុងស្រុកបានកើនឡើង ២៣% ពីឆ្នាំ២០០៤ ឬស្មើនឹង ១០% នៃ ផសស ព្រមជាមួយនឹងការពង្រីកថវិកាចំណាយ របស់រដ្ឋ ១៥% ក្នុងឆ្នាំ២០០៥ ។ ក្នុងពេលនេះបើទោះបីជាមានឱនភាពលើជញ្ជីងថវិការដ្ឋ តែចំណូលក្នុងស្រុកកើន ឡើងលើសពីតំរូវការចំណូលថវិការបស់រដ្ឋ ដោយការប្រមូលពន្ធកើនឡើងរហូតដល់១១០% ។

កម្ពុជាក៏ជាប្រទេសដែលពឹងផ្អែកទាំងស្រុងលើជំនួយបរទេស ។ នៅចុងឆ្នាំ២០០៥ បំណុលជាសាធារណៈ

មានចំនួន ៣,៤ លានដុល្លារ ដែលក្នុងនោះ ៣,២លានដុល្លារជាបំណុលបរទេស ។ ស្ទើរតែ ២ភាគ៣ នៃបំណុលបរទេស កម្ពុជា បានជំពាក់សហរដ្ឋអាមេរិក (១៦២លានដុល្លារ) និងសហព័ន្ធរុស្ស៊ី (១៥២០លានដុល្លារ) ។

រូបិយវត្ថុទូទៅ (M2) ដែលរួមផ្សំដោយរូបិយវត្ថុក្រៅប្រព័ន្ធធនាគារ និងប្រាក់បញ្ញើរបស់អតិថិជននៅ ក្នុងប្រព័ន្ធធនាគារ កើនឡើង ១៦% ដល់ ៥០២៤,៩ពាន់លានរៀល ។ រូបិយវត្ថុទូទៅ (M2) ត្រូវបានរៀបចំឡើង ដើម្បីការពារការកើតមានឡើងនៃអតិផរណាក្នុងកម្រិតខ្ពស់មួយ ។ ធនាគារមានតួនាទីសំខាន់ក្នុងការផ្តល់នូវ រូបិយវត្ថុសំរាប់បរិស្ថានសេដ្ឋកិច្ច និងតាមរយៈសកម្មភាពរបស់គេ អាចជះឥទ្ធិពលទៅលើលំហូរនៃរូបិយវត្ថុ និង ឥណទាន ក៏ដូចជាស្ថានភាពសេដ្ឋកិច្ចទាំងមូល ។ ក្នុងឆ្នាំនេះដែរ អត្រាប្តូរប្រាក់រៀលបន្តធ្លាក់ថ្លៃ ២,២% ទល់នឹង ដុល្លារ ដោយប្តូរក្នុងតំលៃ ៤១០៣,៣ រៀល/ដុល្លារ ។ អត្រាអតិផរណាក្នុងទីក្រុងភ្នំពេញ កើនឡើងពី ៣,៩% ក្នុង ឆ្នាំ២០០៤ ទៅដល់ ៥,៨% ក្នុងឆ្នាំ២០០៥ ។ អត្រាអតិផរណាក្នុងឆ្នាំ២០០៥ គឺបណ្តាលមកពីការកើនឡើងនៃ ថ្លៃប្រេង និងថ្លៃអាហារដោយរួមមានថ្លៃអង្ករជាដើម ។ ម្យ៉ាងវិញទៀត តម្លៃនៃម្ហូបអាហារកើនឡើង គឺបណ្តាល មកពីភាពខ្សោះ និងជំងឺលើសត្វបក្សី ។ ការធ្លាក់ថ្លៃប្រាក់រៀល ជាហេតុបណ្តាលអោយថ្លៃទំនិញនាំចូល កើនឡើង ។ ទោះបីជាអត្រាអតិផរណាមិនបានជះឥទ្ធិពលលើកំនើនសេដ្ឋកិច្ច តែវាបានបង្កើតនូវការព្រួយបារម្ភ អោយប្រជាជនដែលមានចំណូលទាប ។ បើសិនជាថ្លៃទំនិញជាមូលដ្ឋាន នៅតែបន្តឡើងថ្លៃ ស្ថានភាពសេដ្ឋកិច្ចរបស់ ប្រជាជនក្រីក្រ នឹងជះឥទ្ធិពលដល់ដំណើរការអភិវឌ្ឍន៍របស់ប្រទេសកម្ពុជា ។

**៤. ការងារ និង ស្ថានភាពកម្មករងាយរងគ្រោះ**

កម្ពុជាពឹងផ្អែកលើវិស័យកសិកម្ម ហើយវិស័យនេះបានទាញកំលាំងពលកម្មច្រើនលើសលុបបើធៀបនឹងផ្នែក ផ្សេងៗ ។ កំនើនកំលាំងពលកម្មក្នុងវិស័យកសិកម្ម រុក្ខាប្រមាញ់ និងនេសាទ កើន ៣,៧% ពី ៤៥២០ពាន់នាក់នៅ ឆ្នាំ២០០៤ ទៅ ៤៦៥៥ពាន់នាក់នៅឆ្នាំ២០០៥ ។ ដោយឡែកឆ្នាំ២០០៥ កំនើនកំលាំងពលកម្មក្នុងវិស័យឧស្សាហកម្ម កើនឡើងដល់ ១៩% គឺ ១០៥៩ពាន់នាក់ ឯផ្នែកសេវាកម្មកើន ១៨,១% ដល់ ២១៦៣ពាន់នាក់ក្នុងឆ្នាំ ២០០៥ ។

យោងតាមការអង្កេតរបស់អង្គការ CDRI ទៅលើកម្មករងាយរងគ្រោះចំនួន ១០ក្រុម កម្មករប្រហែល ៩០% ឆ្លើយថាបានចំណាកស្រុកបណ្តោះអាសន្នមកពីតំបន់ជនបទ ហើយពួកគេស្ទើរតែទាំងអស់រស់នៅក្រោមបន្ទាត់ ភាពក្រីក្រ ដែលកំពុងតែប្រឈមមុខនឹងការរកចំណូលសំរាប់ចិញ្ចឹមក្នុងគ្រួសារ ។ នៅឆ្នាំ២០០៥ ចំណូលប្រចាំថ្ងៃ របស់កម្មករងាយរងគ្រោះទាំង ១០ក្រុម កើនឡើង ៧,៧% គឺ ៨៣០៤រៀល ធៀបនឹងឆ្នាំ២០០៤ ឯចំណូលកម្មករ កាត់ដេរធ្លាក់ចុះ ៣,៥% ធៀបនឹងឆ្នាំ២០០៤ ។ ការអង្កេតបានបង្ហាញអោយឃើញថា ចំនួនកម្មករងាយរងគ្រោះ ទំនងជាកើនឡើងជាបន្តបន្ទាប់នៅទីក្រុងភ្នំពេញ ពិសេសប្រជាជនដែលគ្មានដីស្រែឬមានផលិតផលកសិកម្មមិន គ្រប់គ្រាន់សំរាប់ផ្គត់ផ្គង់ក្នុងគ្រួសារ ។ ម្យ៉ាងវិញទៀត ការចំណាកស្រុករបស់យុវជនពីជនបទមកភ្នំពេញ អាចនឹង កើនឡើង បន្ទាប់ពីពួកគេត្រូវបង្ខំចិត្តឈប់រៀនដោយសារជីវភាពក្នុងគ្រួសារជួបខ្វះខាត ។

### ៣. វិនិយោគផ្ទាល់បរទេស និង ការកាត់បន្ថយភាពក្រីក្រនៅកម្ពុជា

ដោយ ហ៊ុង រុត្តា និង ទូត សុខជឿ

#### សេចក្តីសង្ខេប

មានការសិក្សាជាលក្ខណៈអន្តរជាតិមួយចំនួនបានបង្ហាញថា វិនិយោគផ្ទាល់បរទេសបានផ្តល់ផលប្រយោជន៍កាន់តែច្រើនឡើងដល់ប្រទេសកំពុងអភិវឌ្ឍន៍ហើយ ការចូលរួមចំណែករបស់វិនិយោគផ្ទាល់បរទេសក្នុងកំណើនសេដ្ឋកិច្ចនិងការអភិវឌ្ឍន៍កាន់តែលេចធ្លោ ។ ប្រសិនបើប្រទេសអ្នកទទួលមានគោលនយោបាយសមស្របនិងមានការអភិវឌ្ឍន៍ក្នុងកំរិតមួយ វិនិយោគផ្ទាល់បរទេសអាចផ្តល់ប្រយោជន៍ដល់ប្រទេសអ្នកទទួល តាមរយៈការផ្ទេរនិងការផ្សព្វផ្សាយបច្ចេកវិទ្យា ការបង្កើតការងារ ការអប់រំបណ្តុះបណ្តាលវិជ្ជាជីវៈ ការបង្កើនការនាំចេញនិងការប្រកួតប្រជែង ការពង្រឹងដល់ការអភិវឌ្ឍន៍សហគ្រាសនិងវិស័យឯកជនក្នុងស្រុក ព្រមទាំងការធ្វើឱ្យបរិយាកាសអាជីវកម្មបានប្រសើរឡើង ។ ទាំងអស់នេះជាកត្តាកំណត់គន្លឹះនៃកំណើនសេដ្ឋកិច្ច (OECD 2002) ។ ទោះយ៉ាងនេះក្តី គេសង្កេតឃើញថាពុំមានភស្តុតាងគ្រប់គ្រាន់ជាលក្ខណៈវិទ្យាសាស្ត្រ ដែលបង្ហាញអំពីកំរិត និងយន្តការ ដែលវិនិយោគផ្ទាល់បរទេសចូលរួមកាត់បន្ថយភាពក្រីក្រនៅក្នុងប្រទេសអ្នកទទួលឡើយ ។

ប្រទេសកម្ពុជាបានស្រូបទាញវិនិយោគផ្ទាល់បរទេស បានច្រើនគួរឱ្យកត់សំគាល់ចាប់ពីដើមទសវត្សរ៍ឆ្នាំ១៩៩០ ។ ប្រទេសនេះបានធ្វើសមាហរណកម្មទៅក្នុងសេដ្ឋកិច្ចតំបន់ និងពិភពលោក ដោយធ្វើសេរីភារូបនីយកម្មក្របខ័ណ្ឌពាណិជ្ជកម្ម និងវិនិយោគទុន ។ ប្រទេសនេះក៏បានរក្សានូវលំនឹងម៉ាក្រូសេដ្ឋកិច្ច ពង្រឹងហេដ្ឋារចនាសម្ព័ន្ធសេដ្ឋកិច្ច និងក្របខ័ណ្ឌច្បាប់ ព្រមទាំងកែលំអបរិយាកាសអាជីវកម្មបានប្រសើរឡើង ។ ទាំងនេះជាការទាក់ទាញដល់ការអភិវឌ្ឍន៍វិស័យឯកជន និងវិនិយោគផ្ទាល់បរទេស ។ ជាក់ស្តែងក្នុងអំឡុងឆ្នាំ១៩៩៥-២០០៥ វិនិយោគផ្ទាល់បរទេសដែលបានអនុម័តមានចំនួន ៧,៦ពាន់លានដុល្លារ និងបានចូលរួមយ៉ាងខ្លាំងដល់ការបង្កើតទុននៅក្នុងប្រទេស ។ វិនិយោគផ្ទាល់បរទេស បានដើរតួជាកត្តាកំណត់គន្លឹះនៃកំណើនសេដ្ឋកិច្ចកម្ពុជាក្នុងទសវត្សរ៍កន្លងទៅ ។ ឧទាហរណ៍ វិស័យកាត់ដេរ និងទេសចរណ៍ដែលស្រូបទាញវិនិយោគផ្ទាល់បរទេសបានច្រើនជាងគេ បានក្លាយជាសមាសភាគសំខាន់នៃសេដ្ឋកិច្ចកម្ពុជា (World Bank 2006) ។

ដោយសារពុំមានការសិក្សាអំពីទំនាក់ទំនងរវាងវិនិយោគផ្ទាល់បរទេស និងការកាត់បន្ថយភាពក្រីក្រនៅកម្ពុជា យើងបានធ្វើការសិក្សាមួយដើម្បីចាប់ផ្តើមស្វែងយល់អំពីការចូលរួមរបស់វិនិយោគផ្ទាល់បរទេសក្នុងការកាត់បន្ថយភាពក្រីក្រនៅកម្ពុជា ដោយឆ្លើយសំណួរមួយចំនួន ដូចជា ១) តើវិនិយោគផ្ទាល់បរទេស ចូលរួមក្នុងការកាត់បន្ថយភាពក្រីក្រនៅកម្ពុជាក្នុងកំរិតណា? ២) តើមានយន្តការអ្វីខ្លះ ដែលផលប្រយោជន៍ពីវិនិយោគផ្ទាល់បរទេសអាចចែកចាយដល់ជនក្រីក្រ? ៣) តើដើម្បីពង្រឹងទំនាក់ទំនងរវាងវិនិយោគផ្ទាល់បរទេស និងការកាត់បន្ថយភាពក្រីក្រ គេគួរធ្វើអ្វីខ្លះ? ដោយសារព័ត៌មានដើម្បីសិក្សាអំពីបញ្ហានេះមានកំរិត ការសិក្សានេះបានប្រើប្រាស់ឧបករណ៍វិភាគបែបសាមញ្ញ គឺ វិក្រសិនសាមញ្ញដើម្បីបង្ហាញអំពីទំនាក់ទំនងរវាងវិនិយោគផ្ទាល់បរទេស ជាមួយការងារ និងកំណើនសេដ្ឋកិច្ច ។ សេចក្តីសង្ខេបនៃការសិក្សានេះមានបរិយាយដូចខាងក្រោម ។

ឥទ្ធិពលវិនិយោគផ្ទាល់បរទេសលើការកាត់បន្ថយភាពក្រីក្រ អាចពិនិត្យបានតាមរយៈទំនាក់ទំនងរវាង

វិនិយោគផ្ទាល់បរទេសទៅនឹងការងារ និងទៅនឹងកំណើនសេដ្ឋកិច្ច ។ តាមរយៈការងារវិនិយោគផ្ទាល់បរទេសមាន ឥទ្ធិពលកាត់បន្ថយភាពក្រីក្រដោយបង្កើតការងារ ដែលការងារនេះរួមមាន៖ ការងារបង្កើតឡើងដោយសហគ្រាស របស់វិនិយោគិនបរទេស ដែលហៅថាការងារដោយផ្ទាល់ និងការងារបង្កើតឡើងនៅតាមបណ្តាសហគ្រាសដែល បំរើ ឬផ្តល់វត្ថុធាតុដើមឱ្យសហគ្រាសរបស់វិនិយោគិនបរទេស ដែលហៅថាការងារដោយប្រយោល ។ តាម រយៈកំណើនសេដ្ឋកិច្ច វិនិយោគផ្ទាល់បរទេសអាចមានឥទ្ធិពលកាត់បន្ថយភាពក្រីក្រដោយប្រយោល ពោលគឺបង្កើត កំណើនសេដ្ឋកិច្ច ដែលជាកត្តាសំខាន់សំរាប់កាត់បន្ថយភាពក្រីក្រ ។

**កាត់បន្ថយភាពក្រីក្រតាមរយៈការងារ**

វិនិយោគផ្ទាល់បរទេស គឺជាប្រភពផ្តល់ការងារដ៏សំខាន់មួយនៅកម្ពុជាអស់រយៈពេលជាងមួយទសវត្សរ៍កន្លងមក ។ វិស័យមួយចំនួនដែលបានទទួលវិនិយោគផ្ទាល់បរទេសខ្ពស់ជាងគេដូចជា កាត់ដេរ និងទេសចរណ៍ បានបង្កើតការងារ ជាច្រើន ដោយផ្ទាល់និងដោយប្រយោល សំរាប់កម្មករដែលចេះតែកើនឡើង រួមទាំងពលករដែលចាកចេញពីវិស័យ កសិកម្ម ។ លើសពីនេះ ការវិភាគវិក្រេសិនសាមញ្ញអំពីវិនិយោគបរទេសផ្ទាល់និងការងារបានបង្ហាញថា ចំនួនការងារ អាស្រ័យលើកំរិតវិនិយោគបរទេសផ្ទាល់ ។ ប៉ុន្តែលទ្ធភាពកាត់បន្ថយភាពក្រីក្រ ដែលវិនិយោគផ្ទាល់បរទេសបង្កើត បានតាមរយៈការបង្កើតការងារនោះ មានភាពផ្សេងៗគ្នាទៅតាមវិស័យ លក្ខណៈសម្បត្តិការងារ និងការ ចូលរួមរបស់អ្នកក្រ ។ ឧទាហរណ៍ វិនិយោគផ្ទាល់បរទេសក្នុងវិស័យកាត់ដេរចូលរួមក្នុងការកាត់បន្ថយភាព ក្រីក្រដោយបង្កើតការងារចំនួន ៣២០.០០០នាក់ក្នុងឆ្នាំ២០០៥ ជាងនេះទៅទៀត ការសិក្សាមួយចំនួនបានបញ្ជាក់ ថា វិស័យនេះបានជួយលើកកម្ពស់ជីវភាពប្រជាជននៅតាមជនបទបានមួយកំរិតដោយប្រយោល ។ ជាក់ស្តែង លោក Lundstom និង Ronnas (2006) បានរកឃើញថាវិស័យកាត់ដេរដើរតួនាទីសំខាន់ក្នុងការបង្កើតប្រាក់ចំណូល និងកាត់បន្ថយភាពក្រីក្រ ដោយបង្កើតការងារដល់នារីជនបទដែលជាក្រុមទន់ខ្សោយនិងងាយរងគ្រោះ ព្រមទាំង បង្កើតប្រាក់ចំណូលបន្ថែមដល់ក្រុមគ្រួសារនៅតាមជនបទ ។

**កាត់បន្ថយភាពក្រីក្រតាមរយៈកំណើនសេដ្ឋកិច្ច**

វិនិយោគផ្ទាល់បរទេសបានដើរតួសំខាន់ក្នុងកំណើនសេដ្ឋកិច្ចនៅកម្ពុជា អស់រយៈពេលជាងមួយទសវត្សរ៍កន្លងមក ។ វិស័យកាត់ដេរ និងទេសចរណ៍ ដែលបានទទួលវិនិយោគផ្ទាល់បរទេសច្រើនជាងគេ បានក្លាយជាម៉ាស៊ីនសេដ្ឋកិច្ច ដ៏សំខាន់ក្នុងរយៈពេលជាងមួយទសវត្សរ៍កន្លងមក ។ លើសពីនេះ ការវិភាគវិក្រេសិនសាមញ្ញអំពីវិនិយោគបរទេស ផ្ទាល់និងផលិតផលសរុបនៃវិស័យឧស្សាហកម្មនិងសេវាកម្មបានបង្ហាញថា កំណើនផលិតផលសរុបនៃវិស័យទាំងពីរ អាស្រ័យនឹងបរិមាណវិនិយោគផ្ទាល់បរទេសដែលអនុម័តក្នុងវិស័យទាំងពីរ ។

ប៉ុន្តែបើយោងតាមការសិក្សាមួយចំនួន គេសង្កេតឃើញថា កំណើនសេដ្ឋកិច្ចនៅកម្ពុជាក្នុងមួយទសវត្សរ៍ កន្លងមក បានចូលរួមកាត់បន្ថយភាពក្រីក្រក្នុងកំរិតតិចតួច ។ តាមការសិក្សា (World Bank 2006) គេសង្កេត ឃើញថា ក្នុងទសវត្សរ៍កន្លងមក កំណើនផលិតផលសរុបក្នុងមនុស្សម្នាក់ៗនៅកម្ពុជាមានជាមធ្យម ៤.១% ក្នុងមួយ ឆ្នាំ ឯកំរិតកាត់បន្ថយភាពក្រីក្រមានជាមធ្យម ១ ទៅ ១.៥% ក្នុងមួយឆ្នាំ ដែលជាកំរិតទាបជាងមធ្យមភាពអត្រា កាត់បន្ថយភាពក្រីក្រនៃកំណើនសេដ្ឋកិច្ចក្នុងពិភពលោក ។ ជាលទ្ធផល គេអាចសន្និដ្ឋានថា កំណើនសេដ្ឋកិច្ចខ្ពស់ របស់កម្ពុជា គួរតែអាចចូលរួមកាត់បន្ថយភាពក្រីក្របានក្នុងកំរិតមួយខ្ពស់ជាងក្នុងកំរិតបច្ចុប្បន្ន ដូចនេះកំណើន

សេដ្ឋកិច្ចក្នុងឆ្នាំកន្លងទៅពុំមានលក្ខណៈអំណោយផលច្រើនដល់អ្នកក្រីក្រទេ ។

មូលហេតុដែលវិនិយោគផ្ទាល់បរទេស ចូលរួមកាត់បន្ថយភាពក្រីក្រតាមរយៈកំណើនសេដ្ឋកិច្ចក្នុងកំរិតទាបនោះ គឺដោយសាររបាយវិនិយោគផ្ទាល់បរទេស ដែលកម្ពុជាទទួលបានក្នុងរយៈពេលជាងមួយទសវត្សរ៍កន្លងមក មានលក្ខណៈប្រមូលផ្តុំច្រើនក្នុងវិស័យមួយចំនួន ។ គេសង្កេតឃើញវិស័យកសិកម្មដែលស្រូបទាញកំលាំងពលកម្មដល់ទៅ ៧០% នៃកំលាំងពលកម្មសរុបនោះ ទទួលបានបរិមាណវិនិយោគផ្ទាល់បរទេសដែលបានអនុម័តរួចសរុបចំនួនតែ ៤០ពាន់ដុល្លារប៉ុណ្ណោះក្នុងអំឡុងឆ្នាំ១៩៩៥-២០០៥ បើធៀបនឹង ៣.៤៨៨ពាន់ដុល្លារក្នុងវិស័យឧស្សាហកម្ម និង៣.៥៣២ពាន់ដុល្លារក្នុងវិស័យសេវាកម្ម ។ គួរឱ្យកត់សំគាល់ដែរថា ចំណែកខ្លះនៃវិនិយោគដែលបានអនុម័តរួច មិនត្រូវបានអនុវត្ត ហើយអត្រាភាគរយនៃវិនិយោគដែលមិនអនុវត្តមានជាមធ្យមមានខ្ពស់ដល់ទៅ ៧៨% នៃវិនិយោគដែលបានអនុម័តរួច ។

សរុបសេចក្តីមក វិនិយោគផ្ទាល់បរទេសបានចូលរួមយ៉ាងខ្លាំងដល់កិច្ចអភិវឌ្ឍន៍ជាតិ ដូចជាតាមរយៈការបង្កើតការងារ និងកំណើនសេដ្ឋកិច្ចជាតិ ។ ប៉ុន្តែលទ្ធភាពដែលវិនិយោគផ្ទាល់បរទេសអាចចូលរួមកាត់បន្ថយភាពក្រីក្រនៅមានកំរិតដោយសារមូលហេតុមួយចំនួន ដូចជា ១) ការងារដែលបង្កើតដោយវិនិយោគផ្ទាល់បរទេសមានចំនួនមិនគ្រប់គ្រាន់ ដែលមិនអាចស្រូបទាញកំលាំងពលកម្មបានទាំងស្រុង ។ ២) ការងារភាគច្រើនបានប្រមូលផ្តុំនៅតាមតំបន់ប្រជុំជន និងទាមទារនូវជំនាញនិងចំណេះដឹងដែលប្រជាជនក្រីក្រខ្លះខាតនិងពុំមានលទ្ធភាពទទួលបាន ។ ៣) វិនិយោគផ្ទាល់បរទេសមានច្រើនសន្លឹកក្នុងវិស័យឧស្សាហកម្ម និងសេវាកម្ម ឯប្រជាជនភាគច្រើននិងជាពិសេសជនក្រីក្រប្រកបរបរកសិកម្ម ។

ដើម្បីពង្រឹងទំនាក់ទំនងរវាងវិនិយោគផ្ទាល់បរទេសនិងការកាត់បន្ថយភាពក្រីក្រ យើងគួរពិចារណាលើវិធានការមួយចំនួនដូចជា៖ ពង្រឹងកំណើនសេដ្ឋកិច្ច តាមរយៈការទាក់ទាញវិនិយោគផ្ទាល់បរទេសបន្ថែមទៀតដោយផ្តល់នូវក្របខ័ណ្ឌរួបរួមគ្រប់គ្រាន់ អភិបាលកិច្ចល្អ ប្រសិទ្ធភាពស្ថាប័នរដ្ឋនិងហេដ្ឋារចនាសម្ព័ន្ធសេដ្ឋកិច្ច-សង្គម ។ រដ្ឋាភិបាលគួរចាត់វិធានការដើម្បីបែងចែកផលប្រយោជន៍ពីកំណើនសេដ្ឋកិច្ចដល់ជនក្រីក្រ ។ ឧទាហរណ៍គោលនយោបាយពន្ធអាចជាឧបករណ៍ប្រកបដោយថាមពលមួយ ដែលអាចពង្រឹងសមត្ថកិច្ចក្នុងកំណើនសេដ្ឋកិច្ច ។ បន្ទាប់មក គេអាចផ្តោតលើការទាក់ទាញវិនិយោគផ្ទាល់បរទេសដែលមានឥទ្ធិពលកាត់បន្ថយភាពក្រីក្រខ្ពស់ ដោយគិតអំពីអត្ថប្រយោជន៍ប្រៀបធៀបរបស់កម្ពុជា ។ វិស័យដែលគេអាចពិចារណានិងធ្វើការសិក្សាអំពីសមត្ថភាពប្រកួតប្រជែងបន្ថែម រួមមាន កសិពាណិជ្ជកម្ម និងការវិនិយោគក្នុងតំបន់សេដ្ឋកិច្ចពិសេស ដោយនៅតែបន្តគាំទ្រទាក់ទាញវិនិយោគផ្ទាល់បរទេសលើវិស័យដែលប្រើប្រាស់កំលាំងពលកម្មច្រើន ដូចជា វិស័យកាត់ដេរជាដើម ។

ជាសេចក្តីសន្និដ្ឋាន ចំពោះបណ្តាប្រទេសដូចប្រទេសកម្ពុជា ដែលខ្វះការសន្សំនិងវិនិយោគក្នុងស្រុកវិនិយោគផ្ទាល់បរទេសជាការចាំបាច់ណាស់ក្នុងការអភិវឌ្ឍន៍និងកំណើនសេដ្ឋកិច្ច ។ ទោះបីជាវិនិយោគផ្ទាល់បរទេសមានឥទ្ធិពលកាត់បន្ថយភាពក្រីក្របានតែក្នុងកំរិតមួយក្តី វិនិយោគផ្ទាល់បរទេសបានចូលរួមក្នុងកំណើនសេដ្ឋកិច្ច និងការអភិវឌ្ឍន៍វិស័យឯកជន ដែលជាធាតុផ្សំសំខាន់ក្នុងយុទ្ធសាស្ត្រកាត់បន្ថយភាពក្រីក្រ ។ ជាងនេះទៅទៀតវិនិយោគផ្ទាល់បរទេស អាចបំរើជាចំណុចប្រសព្វសំរាប់ប្រមូលផ្តុំធនធានដើម្បីសំរេចបាននូវគោលដៅកាត់បន្ថយភាពក្រីក្រនៅកម្ពុជា ។



# ៤. ចំណូលពីធនធានធម្មជាតិអាចជាគុណប្រយោជន៍ដ៏ធំ និងជាគុណវិបត្តិដ៏ធំក្នុងការអភិវឌ្ឍសេដ្ឋកិច្ច

ដោយ សុខ ស៊ីណា

ក្នុងជាង ៦០ឆ្នាំចុងក្រោយនេះ មានការសិក្សាជាច្រើនស្តីពីសេដ្ឋកិច្ចកំពុងអភិវឌ្ឍន៍ ។ នៅរវាងឆ្នាំ១៩៥០ និង ១៩៦០ ការសិក្សាច្រើនតែផ្តោតលើកង្វះដើមទុនផលិតកម្ម (capital shortage) ដែលគេយល់ថាជាមូលហេតុ រាំងស្ទះដល់ការអភិវឌ្ឍន៍សេដ្ឋកិច្ចនៃប្រទេសក្រីក្រទាំងឡាយ ។ ទ្រឹស្តីអភិវឌ្ឍន៍នាសម័យនោះ បានចង្អុលបង្ហាញថា ដើម្បីចេញឱ្យផុតពីភាពក្រីក្របាន ប្រទេសទាំងនោះត្រូវតែបង្កើនដើមទុនផលិតកម្មឱ្យបានច្រើន ។

ក៏ប៉ុន្តែការសិក្សាជាច្រើននៅប៉ុន្មានឆ្នាំចុងក្រោយនេះបានបង្ហាញចំនុចគួរឱ្យចាប់អារម្មណ៍ថា ប្រទេសសំបូរ ធនធានធម្មជាតិច្រើនមានការលូតលាស់យឺតយ៉ាវ បើទោះជាប្រទេសទាំងនោះ បានទទួលប្រាក់ចំណូលច្រើនពី ការនាំចេញផលិតផលធម្មជាតិ ដូចជា រ៉ែប្រេងកាត រ៉ែមាសពេជ្រ និងរ៉ែមាសតំលៃដទៃទៀត ។ ភាគច្រើននៃ ប្រទេសមានធនធានធម្មជាតិច្រើនសន្លឹកសន្លាប់ តែងមានកំណើនសេដ្ឋកិច្ច ទាបជាងប្រទេសពុំមានធនធាន ធម្មជាតិ ។ អត្ថបទដ៏ខ្លីនេះ ព្យាយាមឆ្លើយនឹងសំណួរថា តើមូលហេតុអ្វីខ្លះដែលបណ្តាលឱ្យប្រទេសមានធនធាន ធម្មជាតិដ៏ច្រើននោះ បែរជាមានសេដ្ឋកិច្ចលូតលាស់យឺតទៅវិញ ។ អត្ថបទនេះ ក៏ផ្តល់ជាអនុសាសន៍មួយចំនួន សំរាប់ទប់ស្កាត់ផលអាក្រក់ទាំងឡាយទាក់ទិននឹងចំណូលពីធនធានធម្មជាតិ ជាពិសេសសំរាប់ប្រទេសកម្ពុជាដែល នឹងចាប់ផ្តើមធ្វើប្រតិបត្តិការបូមយកប្រេងកាតនៅឆ្នាំ២០០៨ រឺ ២០០៩ ខាងមុខ ។

ផលអវិជ្ជមានចំបងបំផុតនៃធនធានធម្មជាតិ គឺផលប៉ះពាល់មួយដែលអ្នកសេដ្ឋកិច្ចហៅថា ជំងឺហូឡង់ (Dutch Disease) ។ ជំងឺហូឡង់នេះកើតមាននៅរវាងឆ្នាំ១៩៦០ និង ១៩៧០ នៅពេលដែលប្រទេសហូឡង់ បានទទួលប្រាក់ចំណូលសន្លឹកសន្លាប់ពីការនាំចេញប្រេងកាត និងឧស្ម័នធម្មជាតិ ។ ជាទូទៅជំងឺហូឡង់នេះ អាចពន្យល់ដោយសង្ខេបថា ជាការធ្លាក់ចុះផលិតកម្មក្នុងស្រុកផ្សេងៗដែលបំរើដល់ការនាំចេញ ។ ការធ្លាក់ចុះនេះ មានមូលហេតុពីរយ៉ាង ។ ទីមួយ គឺបណ្តាលមកពីកំណើនតំលៃផលិត ដោយសារការថយរាយចំណូលប្រេង ដ៏សន្លឹកសន្លាប់នេះ ។ ទីពីរ គឺបណ្តាលមកពីការឡើងថ្លៃរូបិយវត្ថុក្នុងស្រុក ធៀបនឹងរូបិយវត្ថុក្រៅស្រុក (appreciation of domestic currency) ដែលធ្វើឱ្យផលិតផលនាំចេញ ឡើងថ្លៃនៅលើទីផ្សារអន្តរជាតិ ។ ដូច្នេះ ទំហំនៃការនាំចេញអាចស្រុតចុះ ហើយប្រទាញអោយផលិតកម្មក្នុងស្រុកស្រុតចុះដែរ ។ ជាទូទៅ ផលអវិជ្ជមាន ទាំងនេះបានកើតឡើងស្ទើរក្នុងគ្រប់ប្រទេសទាំងអស់ដែលមាននាំចេញផលិតផលធម្មជាតិដ៏ច្រើន ។

ការសិក្សាជាច្រើនបានរកឃើញថា ប្រទេសសំបូរធនធានធម្មជាតិ ច្រើនតែមានភាពមិនប្រក្រតីក្នុង ការគ្រប់គ្រងធនធានទាំងនោះ ។ ឧទាហរណ៍ប្រទេសនីហ្សេរីយ៉ា (Nigeria) សំបូររ៉ែប្រេងកាត តែត្រូវបានបំផ្លាញ ដោយអំពើពុករលួយក្នុងនេះប្រាក់ចំណូលពីប្រេងកាតត្រូវបានបែងចែកក្នុងចំណោមអ្នកនយោបាយនៃប្រទេសនោះ ។ ម្យ៉ាងវិញទៀត ប្រទេសសំបូរធនធានធម្មជាតិ ច្រើនតែខកខានក្នុងការលើកស្ទួយផ្នែកអប់រំ ដែលជាកត្តាសំខាន់ បំផុតសំរាប់ការអភិវឌ្ឍន៍ប្រទេសនីមួយៗ ។ បច្ចុប្បន្ន ផ្នែកអប់រំពុំគ្រាន់តែជាមធ្យោបាយជួយកាត់បន្ថយភាពក្រីក្រ ប៉ុណ្ណោះទេ ប៉ុន្តែជាចលករមួយដ៏សំខាន់ក្នុងការធានាថិរវាងនៃកំណើនសេដ្ឋកិច្ច ។ ប្រទេសដែលមានធនធាន ធម្មជាតិច្រើនតែងមានការចំណាយតិចទៅលើការអប់រំ ប៉ុន្តែមានចំណាយច្រើនទៅលើសន្តិសុខសង្គម ។ គេបាន សន្និដ្ឋានថា ប្រទេសសំបូរធនធានធម្មជាតិច្រើន ច្រើនតែជាប្រទេសមាននិន្នាការប្រកាន់របបបែបផ្តាច់ការ ជាជាង

អនុវត្តរបបប្រជាធិបតេយ្យ ។ ការសន្និដ្ឋាននេះ ផ្អែកលើការសិក្សា មួយចំនួនដែលបង្ហាញថា របបប្រជាធិបតេយ្យ មានកំណើនសេដ្ឋកិច្ចខ្ពស់ជាងរបបផ្តាច់ការ ។ ប៉ុន្តែ ការសន្និដ្ឋានបែបនេះ ពុំសូវសុក្រិតទេ ពីព្រោះប្រទេសប្រកាន់ របបផ្តាច់ការមួយចំនួន ក៏មានកំណើនសេដ្ឋកិច្ចគួរឱ្យកត់សំគាល់ដែរ ឧទាហរណ៍ដូចជា ឥណ្ឌូនេស៊ីនៅក្រោមការ ដឹកនាំរបស់លោកប្រធានាធិបតី ស៊ូហាតូ ជាដើម ។ ទោះយ៉ាងនេះក្តី អ្នកសិក្សាបានឯកភាពគ្នាថា តំណាង ការទទួលខុសត្រូវ និងការគោរពច្បាប់ គឺជាកត្តាសំខាន់បំផុតសំរាប់កំណើនសេដ្ឋកិច្ចហើយកត្តាទាំងបីនេះច្រើនកើត មាននៅក្នុងប្រទេសដែលមាននិន្នាការរបបប្រជាធិបតេយ្យ ។

ការសិក្សាមួយចំនួនទៀតបង្ហាញថា ប្រទេសសំបូរធនធានធម្មជាតិ តែងមានវិនិយោគកិច្ចការដែលធ្វើ ឱ្យកំណើនសេដ្ឋកិច្ចមានកិច្ចការដែរ ហើយមូលហេតុចម្បងគឺ អំពើពុករលួយដែលជះឥទ្ធិពលអវិជ្ជមានទៅលើ កំណើនសេដ្ឋកិច្ច ។ វិនិយោគក្នុងវិស័យសាធារណៈពុំមានប្រសិទ្ធភាពទេ ។ ដូច្នេះប្រទេសសំបូរធនធានធម្មជាតិ នៅតែខ្វះខាតដើមទុនផលិតកម្មដដែល ទោះបីជាប្រទេសនោះទទួលបានចំណូលដ៏ច្រើនពីធនធាននេះក្តី ។

យោងតាមការសិក្សាខ្លះទៀត ធនធានធម្មជាតិអាចជាកត្តាមួយនាំឱ្យមានសង្គ្រាមស៊ីវិល និងធ្វើឱ្យលិច លង់សេដ្ឋកិច្ចប្រទេសនោះ ។ គេសង្កេតឃើញប្រទេសមួយចំនួននៅអាហ្វ្រិក ដូចជា អង់ហ្គូឡា (Angola) និង ឆាត (Chad) មានកើតសង្គ្រាមរ៉ាំរ៉ៃរាប់ឆ្នាំ និងមហន្តរាយសេដ្ឋកិច្ចដ៏ធំសំបើម ។ ពួកបះបោរព្យាយាមដណ្តើមគ្រប់គ្រង តំបន់ដែលសំបូរប្រេងកាត និងធនធានធម្មជាតិសំខាន់ៗទៀត ដូចជា មាស និងពេជ្រ ជាដើម ។ ប៉ុន្តែធនធាន ធម្មជាតិគ្រាន់តែជាមូលហេតុមួយក្នុងចំណោមមូលហេតុជាច្រើននៃសង្គ្រាមប៉ុណ្ណោះ ។ ការសិក្សាបង្ហាញថា ប្រទេសដែលមានរចនាសម្ព័ន្ធរដ្ឋខ្សោយ និងសំបូរទៅដោយអំពើពុករលួយ តែងងាយនឹងធ្លាក់ចូលទៅក្នុងសង្គ្រាម ស៊ីវិល ដោយសារការមិនសប្បាយចិត្តពីក្រុមប្រឆាំង ។ ចំពោះប្រទេសដែលមានធនធានធម្មជាតិច្រើន ហើយបាន ប្រើប្រាស់ប្រភពចំនូលទាំងនេះសំរាប់ពង្រឹងផ្នែកសន្តិសុខ ប្រទេសនោះច្រើនតែមានស្ថិរភាពនយោបាយល្អ ។

សំរាប់ប្រទេសកម្ពុជា ចំណូលពីវិវេប្រេងកាតអាចជាមធ្យោបាយដ៏សំខាន់សំរាប់កាត់បន្ថយការពឹងផ្អែកលើ ជំនួយ និងការខ្ចីប្រាក់ពីបរទេស ។ ប៉ុន្តែដូចបានរៀបរាប់ពីខាងដើម ចំណូលដ៏សន្ធឹកសន្ធាប់នៃវិវេប្រេងកាត ក៏អាច បង្កបញ្ហាដល់សេដ្ឋកិច្ចរបស់កម្ពុជាបានដែរ ។ ផលអវិជ្ជមានដែលទំនងនឹងកើតមាននៅពេលបូមយកវិវេប្រេងកាត ដែលនាំឱ្យមានលំហូររូបិយប័ណ្ណចូលមកក្នុងប្រទេស គឺការឡើងថ្លៃទំនិញក្នុងស្រុក ដូចជាផ្នែកសំណង់ និងសេវាកម្ម ផ្សេងៗជាដើម ។ ការឡើងថ្លៃនេះ នឹងធ្វើឱ្យវត្ថុធាតុដើមឡើងថ្លៃ ។ ទំនិញនាំចេញមួយចំនួន ដូចជា ស្រូវ អង្ករ ជាពិសេស ទំនិញនៃឧស្សាហកម្មកាត់ដេរ ក៏នឹងត្រូវឡើងថ្លៃ ហើយបង្កបញ្ហាដល់ការប្រកួតប្រជែង ។ ខណៈដែល រូបិយប័ណ្ណនឹងត្រូវប្រមូលយកបានពីការនាំចេញប្រេងកាត ប្រាក់រៀលនឹងអាចឡើងថ្លៃ ហើយធ្វើឱ្យថយចុះការ នាំចេញទំនិញជាពិសេសមុខទំនិញដែលប្រើកំលាំងពលកម្មច្រើន ដូចជាផ្នែកកាត់ដេរជាដើម ។ ទំនិញផ្នែកនេះច្រើន តែពឹងផ្អែកលើតំលៃដើម គឺបានន័យថា តំលៃជាកត្តាកំណត់ភាពខ្លាំង រឺក៏ភាពខ្សោយនៃការប្រកួតប្រជែង ។ ដូច្នេះ ការឡើងថ្លៃទំនិញនាំចេញ នឹងធ្វើឱ្យផលិតកម្មក្នុងផ្នែកនេះស្រុតចុះវិញ ។

ដីធ្លីផ្ទះ និងអគារអាចឡើងថ្លៃ ប្រសិនបើចំណូលពីប្រេងកាតត្រូវបានចាយវាយទៅលើផ្នែកនេះ ។ ការ ឡើងថ្លៃដីធ្លីអាចបង្កការលំបាកដល់វិនិយោគទាំងឡាយណាដែលប្រើដីធ្លី ដូចជាកសិឧស្សាហកម្ម និងកសិកម្ម ។ ម្យ៉ាងទៀត ទំនិញក្នុងស្រុកក៏អាចឡើងថ្លៃ ប្រសិនបើចំណូលពីប្រេងកាតត្រូវបានចាយ ទៅលើមុខចំណាយជាប្រចាំ ដូចជា ការតំលើងប្រាក់បៀវត្សរ៍ ។ ប៉ុន្តែកិច្ចការនៃការឡើងថ្លៃទំនិញ អាស្រ័យទៅលើអត្រាកំណើនប្រាក់បៀវត្សរ៍ ។ ដូចនេះ ការតំលើងប្រាក់បៀវត្សរ៍សន្សំមៗអាចជួយសំរាលការឡើងថ្លៃទំនិញបាន ។ ទោះយ៉ាងនេះក្តី ជាទូទៅ តំលៃទំនិញអាស្រ័យទៅលើទំហំនៃការផ្គត់ផ្គង់ (supply side) និងតំរូវការ (demand side) ។ ដោយសារមាន



ចំណូលពីប្រេងកាត ទំហំតំរូវការអាចកើនឡើង ដូច្នេះប្រសិនបើការផ្គត់ផ្គង់ពុំមានតុល្យភាពនឹងតំរូវការទេ ទំនិញ ក្នុងស្រុកអាចនឹងឡើងថ្លៃ ។ គេអាចដោះស្រាយបញ្ហានេះបាន ដោយបង្កើនការនាំចូលទំនិញពីបរទេសរីកក្របក្រង តំរូវការឱ្យមានកំនើនសន្សំម្យ៉ាងជៀសវាងភាពគំហុក ។ បទពិសោធន៍នៃប្រទេសមួយចំនួន ដូចជាឥណ្ឌូនេស៊ីជាដើម គឺរដ្ឋបានជួយផ្តល់ថ្លៃមធ្យមផលិតកម្មក្នុងស្រុក និងការពារផ្នែកនេះដោយយកចំណូលពីប្រេងកាតមកចាយវាយ ។ នៅ ពេលផ្នែកនេះអាចឈរជើងដោយខ្លួនឯងបានហើយ ប្រទេសនោះអាចជៀសផុតពីផលអវិជ្ជមាននៃជំងឺហូឡង់ ។

**អនុសាសន៍**

ចំណូលពីធនធានធម្មជាតិអាចធ្វើឱ្យប្រទេសមួយរុងរឿងបាន ប៉ុន្តែក៏អាចបំផ្លាញប្រទេសនោះដែរ ប្រសិនបើពុំមាន វិធានការជាក់លាក់សំរាប់គ្រប់គ្រង និងតាមដានផលអវិជ្ជមាននានា ។ ប្រទេសមួយចំនួន ដូចជា នីរវើ កាណាដា ឥណ្ឌូនេស៊ី និងហូឡង់ ជាដើម អាចទាញយកផលប្រយោជន៍ពីធនធានធម្មជាតិបានយ៉ាងពិតប្រាកដ ។ ខាងក្រោម នេះ គឺជាវិធានការណ៍មួយចំនួនសំរាប់ទប់ស្កាត់ផលអវិជ្ជមាន៖

ទប់ស្កាត់ការឡើងថ្លៃរូបិយវត្ថុក្នុងស្រុក ។ សេដ្ឋវិទូខ្លះ ដូចជា Stiglitz (2004) បានផ្តល់យោបល់ថា គួរទុក រូបិយប័ណ្ណដែលប្រមូលបាននោះនៅឯក្រៅស្រុកដើម្បីទប់ស្កាត់កុំឱ្យរូបិយវត្ថុក្នុងស្រុកឡើងថ្លៃ ។ ប៉ុន្តែគំនិតនេះ មិនសុក្រិតទេ ពីព្រោះបើធ្វើដូច្នោះ រូបិយប័ណ្ណទាំងនោះនឹងបំរើប្រយោជន៍ប្រទេសដទៃ ជាជាងបំរើប្រយោជន៍ ក្នុងស្រុក ។ គេអាចនាំយករូបិយប័ណ្ណដែលប្រមូលបាន មកប្រើប្រាស់ក្នុងស្រុក ដើម្បីជំរុញកំណើនសេដ្ឋកិច្ច ក៏ប៉ុន្តែ ត្រូវគោរពតាមគោលការណ៍តំលាភាព គណនេយ្យភាព និងប្រសិទ្ធភាព ។ រូបិយប័ណ្ណទាំងនោះ អាចចាយវាយសំ រាប់ការវិនិយោគទៅលើធនធានផលិតកម្ម (capital investment) ដូចជា ការកសាងផ្លូវ សាលារៀន មន្ទីរពេទ្យសំរាប់ ធានាកំណើនសេដ្ឋកិច្ចឱ្យមានចីរភាព ។ ប្រទេសមានទំហំសេដ្ឋកិច្ចតូច ដូចជាកម្ពុជាយើងមានរចនាសម្ព័ន្ធផលិតកម្ម ពុំទាន់រឹងមាំ ដូច្នេះកំណើនដ៏គំហុកនៃវិនិយោគអាចនាំឱ្យចោទបញ្ហាខាងអតិផរណា ពីព្រោះផលិតកម្មក្នុងស្រុក ត្រូវការរយៈពេលមួយ ដើម្បីឆ្លើយតបទៅនឹងតំរូវការ ។ ដូចនេះ ការវិនិយោគសន្សំម្យ៉ាង រីកការនាំចូលផលិតផល ពីបរទេសសំរាប់ផលិតកម្ម អាចបន្ថយសន្ទុះឡើងថ្លៃនៃទំនិញបាន ។ ទំហំវិនិយោគសាធារណៈទំនងជាមិនរុញច្រាន វិភាគបន្ថយវិនិយោគឯកជន ដូចជាការគិតគូររបស់សេដ្ឋវិទូខ្លះនោះទេ ពីព្រោះក្នុងប្រទេសកំពុងអភិវឌ្ឍន៍នៅមាន ធនធានច្រើនណាស់ ដែលពុំទាន់យកមកប្រើប្រាស់ ដូចជា កំលាំងពលកម្ម និងដីធ្លីជាដើម ។ ម្យ៉ាងវិញទៀត វិនិយោគ សាធារណៈទៅលើវិស័យហេដ្ឋារចនាសម្ព័ន្ធ ដូចជាផ្លូវទឹក និងអគ្គិសនី ជាដើម រឹតតែជួយទាក់ទាញផ្នែកឯកជនឱ្យ មានសកម្មភាពផលិតកាន់តែខ្លាំង ពីព្រោះវាជួយបញ្ជុះតំលៃដើម ។

**សេចក្តីសន្និដ្ឋាន**

ប្រទេសក្រីក្រទាំងឡាយ តែងចង់បានចំណូលពីធនធានធម្មជាតិ ប៉ុន្តែសេដ្ឋវិទូបានពញ្ជាក់អារម្មណ៍ថា ចំណូលប្រភេទ នេះអាចធ្វើឱ្យសេដ្ឋកិច្ចស្រួតចុះ ជាជាងធ្វើឱ្យសេដ្ឋកិច្ចកើនឡើង ។ ប្រទេសខ្លះនៅតែក្រ ទោះបីទាញផលបានច្រើន ពីធនធានធម្មជាតិដ៏សំបូរក៏ដោយ ។ មូលហេតុចម្បងដែលនាំឱ្យធនធានធម្មជាតិមិនអាចជួយជំរុញកំណើនសេដ្ឋកិច្ច បាន គឺជំងឺហូឡង់ និងកង្វះតំលាភាពក្នុងការគ្រប់គ្រងចំណូល ។

ការពង្រឹងតំលាភាពចំណូលនិងប្រសិទ្ធភាពចំនាយរួមទាំងការអនុវត្តន៍នយោបាយរូបិយវត្ថុនិងហិរញ្ញវត្ថុឱ្យ បានសមស្រប វាអាចជួយទប់ស្កាត់ វិភាគបន្ថយផលអវិជ្ជមាននានាបានដូចដែលប្រទេសមួយចំនួនធ្លាប់បានអនុវត្ត ។



## ៥. ផលិតកម្មសត្វនិងសេវាកម្មបសុព្យាបាលនៅកម្ពុជា

ដោយ ប្រឹក ពាឡាដ និង ធន់ វឌ្ឍនា

### សេចក្តីផ្តើម

សត្វបានដើរតួនាទីយ៉ាងសំខាន់ ក្នុងវិស័យកសិកម្មកម្ពុជា ឧទាហរណ៍ សត្វធំៗ ដូចជាគោក្របី ជាប្រភពកំលាំងអូសទាញ ដឹកជញ្ជូន និងជាប្រភពជីធម្មជាតិ ដែលកសិករប្រើក្នុងការដាំដុះដំណាំ ស្រូវ និងដំណាំផ្សេងៗទៀត ។ ក្រៅពីនេះសត្វជាប្រភពប្រូតេអ៊ីន ប្រាក់ចំណូល និងប្រាក់សន្សំរបស់គ្រួសារនៅទីជនបទផងដែរ ។ ក្នុងសេដ្ឋកិច្ចតំលៃសត្វសរុបមាន ១៥% នៃតំលៃផលិតផលកសិកម្មសរុប ហើយកសិករមាន ៣២% នៃផលិតផលក្នុងស្រុកសរុប ។ កសិដ្ឋានខ្នាតតូចភាគច្រើនដំណើរការដោយអ្នកក្រសែជនបទ និងរួមចំណែក ៨៥% នៃផលិតកម្មសត្វនាំអោយផលិតកម្មសត្វអាចជាផ្នែកមួយសំខាន់ក្នុងយុទ្ធសាស្ត្រកាត់បន្ថយភាពក្រីក្រ ។

ប៉ុន្តែចំនួនសត្វដែលកសិករ មានបង្ហាញថា ប្រយោជន៍ដែលទទួលបានពីផលិតកម្មសត្វមិនស្មើគ្នាទេ ។ ភាពជាម្ចាស់លើចំនួនសត្វជាសត្វនាករសំខាន់មួយប្រាប់ពីស្ថានភាពសេដ្ឋកិច្ចគ្រួសារ ដោយគ្រួសារក្រីក្រជាទូទៅមានចំនួនសត្វតិចជាងគ្រួសារអ្នកមាន ។ លើសពីនេះទៀត អ្នកក្រជាញឹកញាប់មិនអាចទទួលបាននូវសេវាបសុព្យាបាលដែលមានប្រសិទ្ធភាព សំរាប់សត្វតែប៉ុន្មានក្បាលដែលគេមានឡើយ ហើយត្រូវពឹងផ្អែកលើការព្យាបាលតាមបែបបុរាណដែលអស់កំរៃតិច ។ ទិន្នផលសត្វជួបប្រទះឧបសគ្គដោយសារជំងឺឆ្លងដូចជា អុតក្តាម ដង្ហោកាច់ និងផ្តាសាយបក្សីជាដើម ហើយកសិករបន្តពឹងផ្អែកលើវិធីចិញ្ចឹម និងព្យាបាលសត្វតាមបែបបុរាណ ដោយសារកង្វះសេវាកម្មផ្សព្វផ្សាយបច្ចេកវិទ្យាការពារ និងព្យាបាលទំនើប ។ ដើម្បីកាត់បន្ថយភាពក្រីក្រនៅជនបទ ចាំបាច់ត្រូវលើកកម្ពស់ទិន្នផលសត្វ និងកែលម្អប្រព័ន្ធទីផ្សារដែលពាក់ព័ន្ធ ។

ទោះសំខាន់ក៏ដោយ ក៏ផលិតកម្មសត្វ និងសេវាបសុព្យាបាល មិនទាន់លេចធ្លោជាដុំកំភួន ក្នុងគោលនយោបាយអភិវឌ្ឍន៍វិស័យកសិកម្ម និងកាត់បន្ថយភាពក្រីក្រនៅឡើយទេ ។ អត្ថបទនេះ សំដៅលើកំលាំងផលិតកម្មសត្វ និងសេវាបសុព្យាបាល ក្នុងក្របខ័ណ្ឌគោលនយោបាយកាត់បន្ថយភាពក្រីក្រ និងបង្កើនពាណិជ្ជកម្មសត្វ ។

### ១. ស្ថានភាពទូទៅនៃផលិតកម្មសត្វ

ផ្នែកនេះធ្វើការពិភាក្សាអំពីបញ្ហាការផ្គត់ផ្គង់ និង តម្រូវការផលិតផលសត្វ បន្ទាប់មកពិភាក្សាលើកត្តានៃការលូតលាស់ផលិតកម្មសត្វ បញ្ហាទីផ្សារ និងពាណិជ្ជកម្មឆ្លងដែន ។

#### ផលិតកម្មសត្វ (ការផ្គត់ផ្គង់ និងតម្រូវការ)

គោលដៅនៃផលិតកម្មសត្វនៅកម្ពុជាដល់ឆ្នាំ២០១០ គឺការធានាអោយបានគ្រប់គ្រាន់នូវ គោប្រើជាកំលាំងអូសទាញការផ្គត់ផ្គង់សាច់មានគុណភាព និងការនាំចេញ ។ ក្រសួងកសិកម្មលើកទឹកចិត្ត ការផលិតក្នុងស្រុក ជំនួសការនាំចូល ( ជ្រូកនិងបក្សី) ។ ការផ្គត់ផ្គង់មានការកើនឡើង តែមិនទាន់ឆ្លើយតបនឹងតម្រូវការទីផ្សារនៅក្នុងស្រុកនៅឡើយទេ ។ ការនេះទាមទារការបង្កើនផលិតកម្ម តាមរយៈការប្តូរផ្លាស់ទៅរកផលិតកម្មបែបទំនើបជាងពេលបច្ចុប្បន្ន ។

តំរូវការសាច់នៅកម្ពុជា នឹងបន្តកើនឡើងដោយសារកំរិតទាបនៃការទទួលបានសាច់ក្នុងម្នាក់ៗ កំណើនប្រជាជន កំនើនប្រាក់ចំណូលរបស់ពលរដ្ឋ និងការរីកចម្រើនផ្នែកកសិកម្មជាដើម ។ ឯតំរូវការក្នុងតំបន់ក៏កើនឡើង ដែលធ្វើអោយតំរូវការសត្វមានច្រើន ដែលជាការលើកទឹកចិត្តដល់ការផលិត ។ ការបង្កើនផលិតកម្មទាមទារប្រាក់កំចិក្កងអត្រាការប្រាក់សមរម្យ បច្ចេកវិទ្យាថ្មីៗ និងការកំចាត់ជំងឺ ។ ជំងឺជាបញ្ហាចំបងដែលប្រឈមមុខកសិករខ្មែរ - ជំងឺផ្តាសាយបក្សី បានរួមចំណែកធ្វើអោយធ្លាក់ចុះផលិតកម្មបសុបក្សីស្ទើរ ១០% ក្នុងឆ្នាំ២០០៤ ។ ដោយសារបសុពេទ្យរដ្ឋមិនអាចធ្វើការបានពេញលេញ កិច្ចសហការជាមួយភ្នាក់ងារសុខភាពសត្វសហគមន៍ (ភសសស) ដែលបង្កើតដោយរដ្ឋាភិបាល និងអង្គការមិនមែនរដ្ឋាភិបាល ដើរតួសំខាន់ក្នុងការឃ្នាំមើលលទ្ធភាពសាយភាយជំងឺ ការពារជំងឺ កត់ត្រាទិន្នន័យ ផ្សព្វផ្សាយ និងផ្តល់សេវាបសុព្យាបាលនៅមូលដ្ឋាន ។

**ទីផ្សារ និង ពាណិជ្ជកម្មឆ្នងដែន**

នៅកម្ពុជា អ្នកជំនួញខ្នាតតូច ទិញ និងដឹកជញ្ជូនសត្វពីសហគមន៍ ហើយលក់អោយអ្នកជំនួញធំៗនៅកន្លែងប្រមូលផ្តុំ ដែលភាគច្រើននៅក្បែរទីប្រជុំជន បន្ទាប់មកសត្វទាំងនោះត្រូវគេដឹកទៅទីសត្តយាត សំលាប់យកសាច់លក់អោយអតិថិជន ។ ប្រព័ន្ធទីផ្សារហាក់ដូចជាល្អដែរ តែចំនាយលើការដឹកជញ្ជូនខ្ពស់ ដោយសារតំលៃសាំងខ្ពស់ ហេដ្ឋារចនាសម្ព័ន្ធដឹកជញ្ជូនមិនសូវល្អ មធ្យោបាយដឹកជញ្ជូនគ្មានប្រសិទ្ធភាព និងការទារប្រាក់ខុសគោលការណ៍ ។ ការនេះរួមចំណែកធ្វើអោយមានគំលាតគ្នាខ្លាំងរវាងតំលៃដែលកសិករទទួលបាន ធៀបនឹងតំលៃទីផ្សារ និងធ្វើអោយកសិករនៅជនបទទទួលបានកំរៃពីសត្វដូចគ្នា តិចជាងកសិករនៅជិតផ្សារ ។ កង្វះព័ត៌មានទីផ្សារ បានធ្វើអោយកសិករបាត់បង់ឱកាសទាញយកតំលៃផលិតផលរបស់គេ ។ តំលៃភាពទីផ្សារតាមរយៈការផ្តល់ព័ត៌មានអំពីតំលៃរាយនិងដុំ តំរូវការនិងការផ្គត់ផ្គង់ក្នុង និងក្រៅប្រទេស អាចជាប្រយោជន៍ដល់កសិករ អ្នកជំនួញ អ្នកបរិភោគ និងអ្នកធ្វើពាណិជ្ជកម្មឆ្នងដែនផងដែរ ។

ពាណិជ្ជកម្មឆ្នងដែនជួយពង្រីកទីផ្សារ និងធ្វើអោយតំលៃទិន្នផលមានស្ថិរភាព តែវាត្រូវការផលិតផលដែលមានគុណភាព និងតំលៃទាបសមរម្យ ដើម្បីវាតយកទីផ្សារនៅក្រៅប្រទេសបាន ។ ជាមួយគ្នានឹងគុណប្រយោជន៍របស់វា ក៏មានហានិភ័យផងដែរ នោះគឺបញ្ហាជំងឺឆ្លងសត្វ ជាពិសេសពេលដែលមានការរត់ពន្លឺសត្វនាវដូរផ្ទះជំងឺ ។ ការនេះកើតមានដោយសារកង្វះសេវាបសុព្យាបាលដែលមានគុណភាព និងសេវាត្រួតពិនិត្យមើលសុខភាពសត្វពេលធ្វើចលនាឆ្លងតំបន់ ។ ម្យ៉ាងទៀត ក៏អាចមានពាណិជ្ជកម្មឆ្នងដែនមិនស្មើភាព ឧទាហរណ៍ដំណើរទស្សនកិច្ចនៅកសិដ្ឋានជ្រូក San Miguel ដែលជាកសិដ្ឋានជ្រូកធំមួយនៅវៀតណាម បានបង្ហាញថា គេធ្លាប់លក់ជ្រូកទៅភ្នំពេញ ក្នុងតំលៃ១៥-២០% ក្រោមថ្លៃផលិតកម្ម ។ ការនេះទាមទារនូវវិធានការសមស្រប បើមិនដូច្នោះទេ វាធ្វើអោយប៉ះពាល់ដល់កសិករតូចតាច និងការកាត់បន្ថយភាពក្រីក្រជាមិនខាន ។ ហេតុនេះគួរមានការសិក្សាប្រៀបធៀប ថ្លៃផលិតកម្ម រវាងប្រទេសមួយទៅនឹងប្រទេសផ្សេងទៀតក្នុងតំបន់ពាក់ព័ន្ធ ។

**២. សេវាបសុព្យាបាលសហគមន៍**

សេវាបសុព្យាបាលមិនទាក់ទាញអ្នកបច្ចេកទេសដែលមានសមត្ថភាពពិខាងក្រៅទេ ហេតុនេះទាមទារអោយមានការហ្វឹកហ្វឺនដល់អ្នកក្នុងសហគមន៍ អោយចេះ និងផ្តល់សេវាបសុព្យាបាល ។ ផ្នែកនេះនឹងពិភាក្សាអំពីនិរន្តរភាពនៃការផ្តល់សេវាបសុព្យាបាលឯកជនតាមសហគមន៍ ដោយសិក្សាលើ ភសសស ១៧២នាក់ ( ប្រុស១៣៩ ស្រី៣៣) ដែលបណ្តុះបណ្តាលដោយអង្គការ CWS ហើយបានដំណើរការដោយខ្លួនឯងអស់ពេល ៦ឆ្នាំ ក្នុងខេត្តបាត់ដំបង

និងបន្ទាយមានជ័យ ។ ការសិក្សាមានពីរលើក លើកទី១ឆ្នាំ២០០៣ និងលើកទី២ឆ្នាំ២០០៦ ។ ភស្តុតាង ទទួលបានពីនូវ ផ្នែកលើភាពសកម្ម ក្នុងការផ្តល់សេវា និងសមាមាត្រប្រាក់ចំនូលពីសេវានោះ ធៀបនឹងចំនួលសរុប - A (សកម្មខ្លាំង) ៦ពិន្ទុ B (សកម្ម) ៤ C (មិនសូវសកម្ម) ២ និង D (ឈប់សកម្មភាព) ០ ។

ពិន្ទុជាមធ្យមក្នុងឆ្នាំ២០០៣ គឺ ២.២ ស្ត្រីបានតែ ១.៥ ឯបុរសបាន២.៤ ។ ក្នុងចំណោមបុរសមាន ៤៥.៣% ស្ថិតក្នុងលំដាប់ A និង B ហើយ ៣៥.៣% បាន D ។ ក្នុងចំណោមស្ត្រីវិញមាន ៣០.៣% ស្ថិតក្នុងលំដាប់ A និង B ហើយ ៥៤.៥% បាន D ។ អត្រាបោះបង់សេវាបសុព្យាបាល អាស្រ័យមួយផ្នែកលើចំនួន ភស្តុតាង ដែលមានច្រើន លើសតម្រូវការសេវាក្នុងសហគមន៍ ។ ក្នុងឆ្នាំ២០០៦ ការសិក្សាបង្ហាញអោយឃើញថា ភាគរយនៃក្រុម A និង B បានថយចុះបន្តិចនៅបាត់ដំបង តែថយចុះយ៉ាងខ្លាំងនៅខេត្តបន្ទាយមានជ័យ ។ ការនេះមានការពាក់ព័ន្ធនឹង ល្បឿនលូតលាស់របស់ផលិតកម្មសត្វ និងការពង្រីកសមត្ថភាពរបស់ ភស្តុតាង ដែលធ្វើអោយគាត់ម្នាក់អាចបំរើ សេវាហួសពីភូមិរបស់ខ្លួន ពោលគឺឆ្លងឃុំ និងស្រុក ។ ការថយចុះនៃសេវាបសុព្យាបាល ក៏ទាក់ទិននឹងកត្តាផ្សេង ទៀតដែរ ដូចជា ការសុំចុះថ្លៃសេវានិងថ្នាំ ការជំពាក់ថ្លៃយូរ និងការមិនសងថ្លៃព្យាបាល ។ ប្រការមួយទៀតគឺ ការផ្តល់សេវាគ្មានគុណភាព ដែលនាំអោយកសិករបាត់ជំនឿ ហើយរកអ្នកផ្សេងក្រៅពី ភស្តុតាង ។

**៣. សេចក្តីសន្និដ្ឋាន និងអនុសាសន៍**

កម្ពុជាមានឱកាសបង្កើនផលិតកម្មសត្វព្រោះ កំណើនប្រជាជនខ្ពស់គួរសម កំរិតបរិភោគសាច់ក្នុងម្នាក់ៗនៅទាប និងកំណើនតម្រូវការសាច់សត្វក្នុងប្រទេសនិងក្នុងតំបន់បានកើតឡើងដោយសារ កំណើននគរូបនីយកម្ម និងកំនើន ប្រាក់ចំណូលរបស់ពលរដ្ឋម្នាក់ៗ ។ ប៉ុន្តែកសិករខ្លះមិនទាន់អាចយកចំណេញលើឱកាសនេះបាននៅឡើយ - កម្ពុជា ត្រូវប្តូរពីផលិតកម្មអន់ថយ ទៅផលិតកម្មទំនើប ពង្រឹងប្រព័ន្ធទីផ្សារបច្ចុប្បន្ន និងជំរុញការបន្ថែមថ្លៃផលិតផល តាមរយៈការវេចខ្ចប់ និងកែច្នៃ ។

ផ្នែកឯកជនអាចជួយបង្កើនផលិតកម្ម ព្រោះគេមានលទ្ធភាពនាំមកនូវបច្ចេកវិទ្យាថ្មី និងទុនវិនិយោគ តែរដ្ឋាភិបាលត្រូវមានគោលនយោបាយសំរួលដល់ផ្នែកឯកជន អោយគេអាចជួយដល់ផលិតកម្មតូចៗ ដើម្បីជា មធ្យោបាយកាត់បន្ថយភាពក្រីក្រ ។ ជាមួយគ្នានេះ រដ្ឋាភិបាលត្រូវចាត់ការយ៉ាងណាធ្វើអោយ សោហ៊ុយនៃការ ធ្វើជំនួញថយចុះ និងមានតំលាភាពទីផ្សារ ដើម្បីជាការជំរុញ ផលិតកម្ម និងពាណិជ្ជកម្ម ។ សារព័ត៌មានអាចដើរ តួនាទីយ៉ាងសំខាន់ក្នុងកិច្ចការនេះ ។

ដើម្បីកុំអោយរាំងស្ទះដល់ពាណិជ្ជកម្មឆ្លងដែន ដែលបណ្តាលពីជំងឺឆ្លង ចាំបាច់ត្រូវមានឧបករណ៍ និង វិធានការដែលអាចធានាបាននូវការត្រួតពិនិត្យប្រតិបត្តិចត់មុនមានចលនាសត្វឆ្លងដែន ។ វិធានការសំរាប់ឆ្លើយតប ភាពអាសន្នក្នុងករណីផ្ទះជំងឺ ក៏ត្រូវរៀបចំទុកមុនផងដែរ ដើម្បីធានានូវប្រសិទ្ធភាព និងអន្តរាគមន៍ទាន់ពេលវេលា ។ ជាមួយគ្នានេះ ក៏ត្រូវមានសហប្រតិបត្តិការល្អរវាង ស្ថាប័នពាក់ព័ន្ធក្នុងប្រទេស និងក្នុងតំបន់ ដើម្បីឈានទៅរកការ បង្កើតបណ្តាញព័ត៌មានមួយដែលប្រកបដោយប្រសិទ្ធភាព ។

ដើម្បីជួយដល់កសិករតូចតាចក្នុងការបង្កើនផលិតកម្មសត្វ និងជំរុញពាណិជ្ជកម្មក្នុងស្រុក និងតំបន់ រដ្ឋាភិបាល និងភ្នាក់ងារអភិវឌ្ឍន៍នានា ត្រូវពង្រឹងបណ្តាញ ភស្តុតាង ។ ទោះបីជាបណ្តាញនេះងាយបែកបាក់ តែវា គឺជាយន្តការនៅនឹងកន្លែង ហើយដែលអាចចូលទៅដល់កសិករតូចតាចបាន ដើម្បីផ្សព្វផ្សាយអំពីសុខភាពសត្វ រួមទាំងព័ត៌មានស្តីអំពី ទីផ្សារ និងផលិតកម្មផងដែរ ។

ភស្តុតាង មួយចំនួនមានយុទ្ធសាស្ត្រ ក្នុងការចាត់ចែងសេវារបស់ខ្លួន រួមមានការតម្លៃគ្នា ការប្រតិបត្តិ ជាក់ស្តែង និងការអនុវត្តន៍តាមកិច្ចសន្យាជាដើម ។ ក្នុងពេលជាមួយគ្នានោះដែរ ភស្តុតាង មួយចំនួនទៀត បញ្ជាក់ សេវាកម្មរបស់ខ្លួនដោយសារហេតុផលផ្សេងៗ ។ ភេទ អាយុ កេរ្តិ៍ឈ្មោះ និងចំណូលរបស់គ្រួសារគឺជាស្ថានភាព បង្ហាញពីសមត្ថភាពរបស់ ភស្តុតាង ក្នុងការបន្តផ្តល់សេវា ។ សូចនាករបង្ហាញថា ភស្តុតាង ក្រីក្រ រឺខ្លះកេរ្តិ៍ឈ្មោះ ច្រើនតែបញ្ជាក់សេវាក្នុងពេលណាមួយ ។ ការនេះក៏បង្ហាញអោយឃើញនូវប្រភេទ ទំហំ និងរយៈពេលដែល ត្រូវឧបត្ថម្ភអោយពួកគេពីសំណាក់រដ្ឋាភិបាល ម្ចាស់ជំនួយ អង្គការសង្គមស៊ីវិល និងអ្នកវិនិយោគឯកជន ។ បញ្ហា មួយក្នុងចំណោមបញ្ហាសំខាន់ៗដែល ភស្តុតាង ជួបប្រទះគឺ ការសុំជំពាក់លុយថ្លៃព្យាបាល ។ អន្តរាគមន៍ក្នុងបញ្ហា នេះគឺ ការផ្តល់នូវឥណទានមានការប្រាក់ទាបដល់ ភស្តុតាង ។ គេអាចពង្រឹង ភស្តុតាង តាមរយៈយុទ្ធសាស្ត្ររួម គ្នាក្នុងការចាត់ចែងការពារជំងឺសត្វ ការរាប់ចំនួនសត្វ និងការតាមដានមើលស្ថានភាពជំងឺឆ្លង ដោយប្រើប្រាស់កំលាំង ភស្តុតាង ដែលមានស្រាប់ ។

## ៦. សម្បត្តិធម្មជាតិរួម និងភាពក្រីក្រ: ការវិនិយោគលើចំណងជាក់លាក់ រវាងភាពក្រីក្រជនបទ និងការប្រើប្រាស់ធនធានធម្មជាតិ

ដោយលោក កាស៊ី ហាសិន ត្រីសស្យោន ស្កត និង តុប ទេត

### សេចក្តីសង្ខេប

អត្ថបទនេះពិនិត្យពីទំនាក់ទំនងរវាងភាពក្រីក្រ ឬជីវភាពអ្នកជនបទ និងសម្បត្តិធម្មជាតិរួម (Common Property Resources, CPR) ដូចជា ធនធានព្រៃឈើ និងជលផលជាដើម ហើយនិងការប្រែប្រួលធនធានទាំងនេះ ដោយផ្អែកលើលទ្ធផលនៃការស្រាវជ្រាវអំពីជីវភាពអ្នកជនបទ និងសម្បត្តិធម្មជាតិ ។ មានការសិក្សាជាច្រើនបានធ្វើឡើងដោយបណ្តាស្ថាប័ននានា ដូចជា ការសិក្សារបស់ធនាគារពិភពលោក (WB) ដែលមានចំណងជើងថា "ការវាយតម្លៃភាពក្រីក្រ" ការសិក្សារបស់វិទ្យាស្ថានបណ្តុះបណ្តាល និង ស្រាវជ្រាវដើម្បីអភិវឌ្ឍន៍កម្ពុជា (វិបសអ-CDRI) ក្រោមចំណងជើងថា "ការសិក្សាពីការចាកផុតពីភាពក្រីក្រ" (Moving out of Poverty Study, MOPS) និង "ការវាយតម្លៃភាពក្រីក្រដោយមានការចូលរួម" (Participatory Poverty Assessment, PPA) ព្រមទាំងការសិក្សាស្រាវជ្រាវសេដ្ឋកិច្ច-សង្គមកិច្ចជាច្រើនទៀត និងការវាយតម្លៃផលិតផលព្រៃឈើ ដែលអនុវត្តដោយកម្មវិធីធនធានធម្មជាតិ និងបរិស្ថាន (NRE) នៃវិទ្យាស្ថាន វិបសអ ។ ដោយផ្អែកលើលទ្ធផលបានពីការសិក្សាខាងលើ និងលទ្ធផលថ្មីៗជាច្រើនបានពីការសិក្សាក្នុងកម្មវិធី NRE នៃ វិបសអ ។ អត្ថបទនេះនឹងពិភាក្សាស្តីពីទំនាក់ទំនងរវាងជីវភាពអ្នកជនបទ និងការប្រើប្រាស់សម្បត្តិធម្មជាតិរួមនៅកម្ពុជា ។

(អត្រាប្តូរប្រាក់នៅឆ្នាំ២០០៤/០៥ គឺប្រមាណ ៤១០០រៀល ក្នុងមួយដុល្លារសហរដ្ឋអាមេរិក)

### សេចក្តីផ្តើម

កម្មវិធីកាត់បន្ថយភាពក្រីក្រទទួលបានការយកចិត្តទុកដាក់យ៉ាងខ្លាំងនាពេលបច្ចុប្បន្ននៅប្រទេសកម្ពុជា ។ ធនាគារពិភពលោកបានធ្វើការវាយតម្លៃទំនោរនៃភាពក្រីក្រថ្នាក់ជាតិនៅឆ្នាំ១៩៩៣/៩៤ និងនៅឆ្នាំ២០០៤ ។ ការវាយតម្លៃបានផ្អែកលើទិន្នន័យជាច្រើន ដែលបានសិក្សាដោយ "អង្កេតសេដ្ឋកិច្ច-សង្គមកិច្ចកម្ពុជា" (Cambodian Socio-Economic Survey) ធនាគារពិភពលោក និងវិទ្យាស្ថាន វិបសអ នៅឆ្នាំ២០០៤/០៥ ។ ហេតុនេះយើងមានបំណងធ្វើការវិភាគឱ្យកាន់តែជ្រៅជ្រះថែមទៀតអំពីសារៈសំខាន់នៃសម្បត្តិធម្មជាតិរួម ចំពោះជីវភាពគ្រួសារនៅតាមជនបទ ។ ឈរលើមូលដ្ឋាននៃលទ្ធផលវិភាគនេះ យើងសង្ឃឹមថា អត្ថបទនេះអាចជាវិភាគទានចំពោះការចូលរួមកាត់បន្ថយភាពក្រីក្រផងដែរ ពិសេសគ្រួសារនៅតាមជនបទ ។

### សំយោគលទ្ធផលសិក្សា

អង្កេតសេដ្ឋកិច្ច-សង្គមកិច្ចនៅឆ្នាំ២០០៤ បានបង្ហាញថា ប្រជាពលរដ្ឋកម្ពុជាប្រហែល ៣៥% កំពុងរស់នៅក្រោមខ្សែបន្ទាត់ក្រីក្រ ដែលស្មើនឹង ២៣៥១ រៀល/ថ្ងៃ នៅភ្នំពេញ ១៩៥២រៀល/ថ្ងៃ នៅទីរួមខេត្ត-ក្រុងផ្សេង និង ១៧៥៣រៀល/ថ្ងៃ នៅទីជនបទ ។ ការអង្កេតនៅឆ្នាំ២០០៤ ខាងលើក៏បង្ហាញដែរថា ៩១% នៃអ្នកក្រីក្ររស់នៅ

តាមជនបទដាច់ស្រយាល ដោយខ្លះខាតផ្លូវថ្នល់ ទីផ្សារសមស្រប និងសេវាកម្មសាធារណៈចាំបាច់នានា ។ ទោះយ៉ាងនេះក្តី ការវិភាគក៏បានបង្ហាញថា ភាពក្រីក្របានថយចុះ ១,១% ក្នុងមួយឆ្នាំនៅឆ្នាំ១៩៩៣-៩៤ និង ២០០៤ ។ គួរកត់សំគាល់ថា ការថយចុះនៃភាពក្រីក្រនេះ គឺជាគូលេខមួយទាបបំផុត បើប្រៀបធៀបទៅនឹងប្រទេសដទៃទៀតៗ ដែលមានលក្ខណៈប្រហាក់ប្រហែលគ្នានៅក្នុងទសវត្សរ៍ ១៩៩០ ។

ចំនុចគួរចាប់អារម្មណ៍ជាងគេក្នុងការសិក្សាខាងលើគឺថា ខណៈភាពក្រីក្រថយចុះ អសមធម៌ក៏កើនឡើងគួរកត់សំគាល់ ។ ភាពក្រីក្រនេះ អាចកាត់បន្ថយបានយ៉ាងមានប្រសិទ្ធភាពនៅតំបន់ទីក្រុង ដែលបណ្តាលឱ្យមានគំរាមកាត់តែងឡើងវិញអ្នកធ្លាក់ចុះនៅទីក្រុង និងអ្នកក្រនៅតាមជនបទ ។ ផែនការអភិវឌ្ឍន៍យុទ្ធសាស្ត្រជាតិ ឆ្នាំ២០០៦-២០១០ របស់រាជរដ្ឋាភិបាលកម្ពុជាក៏បានបង្ហាញដែរថា ភាពក្រីក្រនៅតាមជនបទគឺជាបញ្ហាចោទធំបំផុត ។ គន្លឹះចម្បងចំពោះការកាត់បន្ថយភាពក្រីក្រនៅជនបទគឺ ការធានានូវសមធម៌ក្នុងការទទួលបានផលពីសម្បត្តិធម្មជាតិរួម ។

កម្មវិធីធនធានធម្មជាតិនៃវិទ្យាស្ថាន វបសអ បានធ្វើការសិក្សាមួយអំពីប្រជាពលរដ្ឋក្រីក្រ ចំនួន ៥០២ គ្រួសាររស់នៅក្នុង ១៦សហគមន៍ ក្បែរតំបន់ព្រៃឈើ ដោយបែងចែកគ្រួសារជនបទជាពីរប្រភេទគឺ គ្រួសារក្រីក្រ និងគ្រួសារធ្លាក់ចុះមធ្យម ។ លទ្ធផលបង្ហាញថា ក្នុងកំរិត ១០០% នៃផលចំណូលប្រចាំជីវភាព គ្រួសារក្រីក្រទទួលបាន ៤២% នៃប្រាក់ចំណូលសរុបរបស់គាត់អនុផលព្រៃឈើ ហើយក្នុងកំរិត ១០០% នៃផលចំណូលប្រចាំជីវភាពដូចគ្នា គ្រួសារធ្លាក់ចុះមធ្យមទទួលបាន ៣០% នៃប្រាក់ចំណូលសរុបអនុផលព្រៃឈើ ។ ម្យ៉ាងទៀត ថ្វីត្បិតតែអត្រាប្រាក់ចំណូលបានពីព្រៃឈើរបស់គ្រួសារធ្លាក់ចុះមធ្យម តូចជាងអត្រាប្រាក់ចំណូលពីព្រៃឈើរបស់គ្រួសារក្រីក្រ (៣០% ទល់នឹង ៤២%) ក៏ដោយ ក៏គ្រួសារធ្លាក់ចុះមធ្យមប្រើប្រាស់ផល-អនុផលព្រៃឈើច្រើនជាងគ្រួសារក្រីក្រដែរ គឺ ៣៤៥ដុល្លារ ទល់នឹង ២៨០ដុល្លារ ក្នុងមួយឆ្នាំ ។ ប្រភេទផល-អនុផលព្រៃឈើទាំងនោះគឺ សាច់សត្វព្រៃ អុស សំភារៈសំណង់ ដំរីគ្រប់ប្រភេទ បន្លែ និងរុក្ខជាតិឱសថ ។ ផលិតផលទាំងនេះចាំបាច់ណាស់សំរាប់សន្តិសុខស្បៀង ប្រាក់ចំណូល និងសំភារៈលំនៅដ្ឋាន ។

ក្រៅពីភាពចាំបាច់សំរាប់ជីវភាពជនបទ អនុផលព្រៃឈើក៏ជាប្រភពប្រាក់ចំណូលចំបងជាងគេ ដោយអាចផ្តល់ ១៣៧ដុល្លារ ដល់គ្រួសារក្រីក្រ និង ១៨៨ដុល្លារ ដល់គ្រួសារធ្លាក់ចុះមធ្យម ។ ប្រជាពលរដ្ឋម្នាក់នៅខេត្តសៀមរាបបានលើកឡើងថា៖ *ព្រៃឈើមានសារៈសំខាន់ណាស់ដល់ការទ្រទ្រង់ជីវភាពរបស់ពួកយើង ។ ព្រៃឈើផ្តល់ឱ្យយើងនូវគ្រឿងសំណង់ អាហារ បន្លែ និងការប្តូរយកប្រាក់ចំណូលខ្លះៗទៀតផង ។ ប៉ុន្តែឥឡូវនេះ យើងត្រូវទៅកាន់តែឆ្ងាយពីផ្ទះដើម្បីរកផល-អនុផលទាំងនោះ ព្រោះព្រៃឈើត្រូវគេកាប់អស់ហើយ ។ ដោយសារអស់ព្រៃឈើយើងជួបបញ្ហារាំងស្ងួត-ខ្វះទឹកធ្វើស្រែ ឬទឹកជន់លិចស្រូវអស់ ។*

គ្រួសារក្រីក្ររកបានពី ១០០០-២០០០រៀល ក្នុងមួយថ្ងៃ ពីការប្រមូលអុស រីឯគ្រួសារធ្លាក់ចុះមធ្យម រកបានពី ៣០០០-៥០០០រៀល ចំពោះការងារដូចគ្នា ដោយសារពួកគេមានរទេះគោ ឬមធ្យោបាយផ្សេងទៀត ។ ចំពោះការលក់ផល-អនុផលព្រៃឈើ ការដឹកជញ្ជូន គឺជាចំណាយធំជាងគេ ។ ចំពោះភូមិខ្លះ ការលក់ផ្សូង គឺជាប្រភពប្រាក់ចំណូលសំខាន់បំផុត ដូចភូមិមួយនៅខេត្តពោធិ៍សាត់ ជាឧទាហរណ៍ដ៏គួរឱ្យកត់សំគាល់៖ អ្នកភូមិចំណាយ ១៧០.០០០រៀល សំរាប់សង់ឡឱ្យមួយដែលអាចផ្តល់ផ្សូងប្រមាណ ៣តោន ក្នុងមួយលើកៗ ហើយគេត្រូវយកដើមឈើប្រភេទ ត្បែង ត្រាច ខ្នង និងពេលខ្លះ ស្បៀង ដែលមានអង្កត់ផ្ចិតពី ២០-២៥ស.ម មកដុត ។ ឡឱ្យផ្សូងភាគច្រើនជាកម្មសិទ្ធិរបស់គ្រួសារធ្លាក់ចុះ មធ្យម ហើយគ្រួសារក្រីក្រទទួលបាន ២៥០០រៀល/ថ្ងៃ ពីការលក់



ពលកម្មដុតធូង ។ កត្តាដ៏សំខាន់ចំពោះការកាប់ឈើសំរាប់ប្រាក់ចំណូលរបស់គ្រួសារក្រីក្រ គឺឧបករណ៍កាប់ឈើ ។ គេឃើញមានតែគ្រួសារធុរធារមធ្យម និងអ្នកធុរធារជាងនេះទេ ដែលមានលទ្ធភាពទិញម៉ាស៊ីនកាប់ឈើ រីឯគ្រួសារក្រីក្រមានតែដឹង ពូថៅ ហើយនិងកាំបិត ។ ពេលខ្លះគ្រួសារក្រីក្រមានតែកាំបិតសំរាប់កាប់ឈើប៉ុណ្ណោះ ដែលជាការលំបាកជាទីបំផុតហើយ មិនមានប្រសិទ្ធភាពទៀតផង ។ ហេតុនេះ ជាញឹកញយគេឃើញគ្រួសារក្រីក្រកំពុងពលកម្មឱ្យគ្រួសារធុរធារ ឬធុរធារមធ្យម ដើម្បីទទួលបានកំរៃ សំរាប់ទ្រទ្រង់ជីវភាព ។

របាយការណ៍ស្តីពី "ការវាយតម្លៃភាពក្រីក្រដោយមានការចូលរួម" (PPA) បានស្រង់សំដីអ្នកភូមិម្នាក់ថា: មានមនុស្សពីក្រៅភូមិមកទីនេះជាច្រើនចាប់តាំងពីឆ្នាំ២០០១ មក ។ ពួកគេយកមកជាមួយនូវម៉ាស៊ីនកាប់ឈើ រទេះគោរាប់របរមកពីភូមិដទៃ ហើយឡានដឹកឈើធំៗ ជញ្ជូនឈើគ្មានឈប់ពេញមួយឆ្នាំ២០០២ ។ ក្នុងពេលដែលគេធ្វើការកាប់ឈើ អ្នកភូមិក្រីក្រទទួលបានផលតែពីការលក់ពលកម្មប៉ុណ្ណោះ ។ ពួកគេមានគំនរឈើ ដីធំនៅខេត្តសៀមរាប ។ ប៉ុន្តែឥឡូវនេះគ្មានទេ ព្រោះគ្មានឈើល្អៗនៅសល់ទៀត (ប្រភព: ADB/CDRI) ។

**ករណីសិក្សា: ការកាប់ឈើនៅភូមិស្រឡៅ ខេត្តកំពង់ធំ**

បន្ទាប់ពីការបោះឆ្នោតនៅឆ្នាំ១៩៩៣ មានមនុស្សជាច្រើនជាអ្នកធុរធារ និងក្រុមមន្ត្រីរដ្ឋាភិបាល (ពួកអ្នកភូមិមិនដឹងថាអ្នកកាប់ឈើទាំងនោះមកពីខាងណាទេ) បានមកធ្វើការកាប់ឈើនៅព្រៃអំប៉ៅ ចំងាយប្រមាណ ៣០គ.ម ពីភូមិ ។ ភូមិស្រឡៅ ជាភូមិមួយមានទីតាំងនៅជាប់ព្រំប្រទល់ខេត្តកំពង់ធំ និងខេត្តសៀមរាប ។ អ្នកភូមិទាំងប្រុស ទាំងស្រី ដែលមានអាយុពី ៣០ ដល់ ៤០ឆ្នាំ ត្រូវបានគេជួលឱ្យចូលរួមកាប់ឈើ ។ បុរសៗទទួលបានកម្រៃពីការកាប់ឈើប្រមាណ ៥០០០រៀលក្នុងឈើមួយដើម រីឯស្ត្រីទទួលបាន ៣០០០រៀលក្នុងការងារសំអាតផ្លូវឡានចំនួនមួយថ្ងៃ ។

នៅពេលបច្ចុប្បន្ន ទីនោះបានក្លាយជាដែនជម្រកសត្វព្រៃហើយ ។ ចាប់តាំងពីឆ្នាំ២០០១ មក ប្រជាពលរដ្ឋនៅភូមិស្រឡៅ បានប្តូរកន្លែងកាប់ឈើរបស់ពួកគេទៅកាប់នៅព្រៃកំពង់ចាមវិញ ដែលនៅចំងាយប្រមាណ ២០គ.ម ពីភូមិ ។ មានតែបុរសៗទេ ដែលចូលព្រៃកាប់ឈើ ហើយមានតែគ្រួសារធុរធារមធ្យម ឬគ្រួសារធុរធារទេ ដែលមានលទ្ធភាពដឹកជញ្ជូន និងមានអាហារខ្ទប់ រីឯគ្រួសារក្រីក្រមានតែលក់កំលាំងពលកម្មឱ្យគេប៉ុណ្ណោះ ។

ប្រភព: ADB/CDRI

អនុផលព្រៃឈើ ជាអាទិ៍មាន រុក្ខជាតិព្រៃ សត្វព្រៃ ជីវទឹក និងអនុផលផ្សេងៗទៀត ត្រូវបានប្រជាពលរដ្ឋមូលដ្ឋានយកមកប្រើប្រាស់យ៉ាងទូលំទូលាយ ។ ពួកគេលក់អនុផលព្រៃឈើបានប្រាក់ពី ២០០០ ទៅ ៣០០០រៀលក្នុងមួយថ្ងៃ ។ គ្រួសារក្រីក្រនានាបានលើកឡើងថា: បន្ទាប់ពីការរាំងស្ងួតនៅឆ្នាំកន្លងមក ដែលនាំឱ្យស្រូវរងរបំបាច់ជាច្រើន យើងបានចាប់ផ្តើមប្រមូលបន្លែព្រៃ សត្វព្រៃ អុស សំរាប់ជីវភាពប្រចាំថ្ងៃ ។ អនុផលព្រៃឈើទាំងនោះអាចជួយស្រោចស្រង់ជីវិតរបស់ពួកយើង ។ តម្លៃលក់ឈើនៅក្នុងព្រៃទាបណាស់ បើប្រៀបធៀបទៅនឹងទីផ្សារ ។ យើងលក់ឈើនៅកន្លែងកាប់រំលំ បាន ៣០.០០០រៀល ក្នុងឈើមួយដើម តែតម្លៃឡើងដល់ ១៤០.០០០រៀល បើគេលក់វានៅផ្សារកំពង់ក្តី ខេត្តសៀមរាប ។ យើងត្រូវតែបង្ខំចិត្តលក់ឈើនៅនឹងកន្លែង ព្រោះយើងគ្មានរទេះគោដឹកវាយកទៅផ្សារទេ ។

**ប្រតិការបាត់បង់ព្រៃឈើនៅភូមិខ្នាតក្រពើ ខេត្តពោធិ៍សាត់**

ក្រោយរបប ប៉ុល ពត ឆ្នាំ១៩៧៩ អ្នកភូមិខ្នាតក្រពើមិនដែលខ្វល់ខ្វាយពីការខ្វះខាតធនធានធម្មជាតិ ដូចជា ឈើសំណង់ ឬសត្វព្រៃសំរាប់ជីវភាព របស់ពួកគេឡើយ ។ ត្រពាំងនានាពោរពេញទៅដោយសត្វនិងរុក្ខជាតិច្រើន យ៉ាងដូចជា កង្កែប ត្រី ក្តាម ខ្យង អាពីង ក្រពើ និងបន្លែបង្កាព្រៃ ច្រើនមុខ ដូចជា ទំពាំង ។ល។ អ្នកភូមិមិនដែល ខ្វះបាយ ឬចំណីអាហារហូបទេ ។ ប៉ុន្តែក្នុងរយៈពេល ១០ឆ្នាំ (១៩៨០-៩០) កងទ័ពវៀតណាមបានកាប់ឈើ រហូត ។ ជាផលវិបាកគឺ ឈើធំៗក៏បានបាត់បង់អស់ ហើយសត្វព្រៃទាំងធំទាំងតូច ត្រូវបានគេសំលាប់ ឬរត់គេចខ្លួនទៅកន្លែងផ្សេងដែលមានសុវត្ថិភាពជាង ។ ដោយសារមូលហេតុនេះ អ្នកភូមិក៏ត្រូវបាត់បង់ឈើ សំរាប់សង់ផ្ទះ និងសត្វព្រៃ ។ ចំពោះឈើ ឬ សត្វព្រៃ ដែលនៅសេសសល់ ក៏ទទួលរងការបំផ្លិចបំផ្លាញជាបន្តទៀត ដោយអ្នកមកពីក្រៅ និងអ្នកភូមិខ្លួនឯង ។ ក្នុងចន្លោះឆ្នាំ២០០០ និង ២០០៥ ប្រជាពលរដ្ឋទទួលបានប្រាក់កំរៃ តិចតួចបំផុតពីផលិតផលកសិកម្ម ព្រោះជួបប្រទះនឹងការរាំងស្ងួត ។ ដូច្នេះហើយអ្នកភូមិ និងអ្នកមកពីក្រៅ ផងដែរ បាននាំគ្នាចូលកាប់ឈើ និងរុករកអុសសំរាប់លក់ ដែលនាំឱ្យព្រៃឈើនៅតំបន់នោះវិនាសបាត់បង់ជាបន្ត បន្ទាប់ ។ ជាផលវិបាក ព្រៃឈើនៅជុំវិញភូមិក៏បាត់បង់អស់ ត្រពាំងក៏រឹង ហើយសត្វក្នុងទឹកក៏គ្មានទៀត នាំឱ្យ អ្នកភូមិជួបការលំបាកក្នុងជីវភាពកាន់តែខ្លាំងឡើង ។

*ប្រភព: ADB/CDRI*

ការសិក្សានេះ ក៏បង្ហាញផងដែរអំពីផលព្រៃឈើ ដែលភាគច្រើនបានទៅក្រុមអ្នកមានអំណាច និងអ្នក ធុរធារ ប៉ុន្តែបន្តក៏ថែរក្សាព្រៃឈើដែលនៅសេសសល់បែបជាត្រូវរ៉ាប់រងដោយអ្នកក្រីក្រទៅវិញ ។ ពិសេសទៅ ទៀត អ្នកភូមិក្រីក្រទាំងនោះមិនអាចរកអ្វីផ្សេង ដើម្បីជំនួស ក្រៅពីការបង្កើតប្រើប្រាស់ព្រៃឈើរេចរិលនេះទេ នៅពេលគេជួបការរាំងស្ងួត គ្មានអង្ករបរិភោគ ។ ការទប់ស្កាត់បញ្ហាទាំងឡាយដូចខាងលើនឹងអាចជួយឱ្យរាជ រដ្ឋាភិបាល ឈានទៅសំរេចគោលដៅកាត់បន្ថយភាពក្រីក្រនាសហស្សវត្សរ៍ថ្មី ។

ម្យ៉ាងទៀតយោងតាម "ការសិក្សាពីការចាក់ផុតពីភាពក្រីក្រ" របស់វិទ្យាស្ថាន រ៉បសអ គ្រួសារក្រីក្រទទួល បានកំរៃពីជលផល ៩៥ដុល្លារ/ឆ្នាំ ហើយគ្រួសារធុរធារមធ្យមទទួលបាន ១២៨ដុល្លារ/ឆ្នាំ (មើលក្រាហ្វិកខាង ក្រោម) ។ មានមតិស្របគ្នាជាច្រើនថា ជីវភាពប្រជាពលរដ្ឋកម្ពុជា ពីងផ្អែកយ៉ាងខ្លាំងលើជលផល (ត្រី) ដែលអាច ផ្តល់ផលឱ្យពួកគេជាម្ហូបអាហារ ឬប្រាក់កំរៃ ។ លទ្ធផលស្រាវជ្រាវជាច្រើននៃកម្មវិធីធនធានធម្មជាតិ (NRE Programme) នៃវិទ្យាស្ថាន រ៉បសអ ក៏បង្ហាញផងដែរ ពីសារៈសំខាន់នៃជលផលបឹងទន្លេសាបចំពោះជីវភាព ប្រជាពលរដ្ឋនៅជនបទ ។ សារៈសំខាន់នេះអាចដឹងបានតាមសំដីរបស់អ្នកនេសាទម្នាក់ថា: *យើងទាំងអស់គ្នានៅ ទីនេះ រស់នៅដោយពឹងពាក់យ៉ាងខ្លាំងលើការនេសាទ លើកលែងតែគ្រួសារមួយចំនួនតូចដែលមិនរកត្រី ដោយសារ ពួកគេមានលុយសំរាប់ធ្វើជំនួញជួញដូរត្រី ឬឱ្យគេខ្ចីបុល ។ ចំពោះមធ្យោបាយនេសាទត្រី វាអាចប្រែប្រួលទៅតាម កំរិតធនធានរបស់អ្នកនេសាទគឺអ្នកមានលុយច្រើនទិញឧបករណ៍នេសាទល្អជាងនិងមានសមត្ថភាពចាប់ត្រីបានច្រើន ជាងអ្នកមានលុយតិច (ប្រភព: ADB/CDRI) ។*

ផលចំណូល (ប្រាក់ និងផលិតផល) ដែលទទួលបានពីលទ្ធផលសិក្សាលើ CPR នៃ MOPS

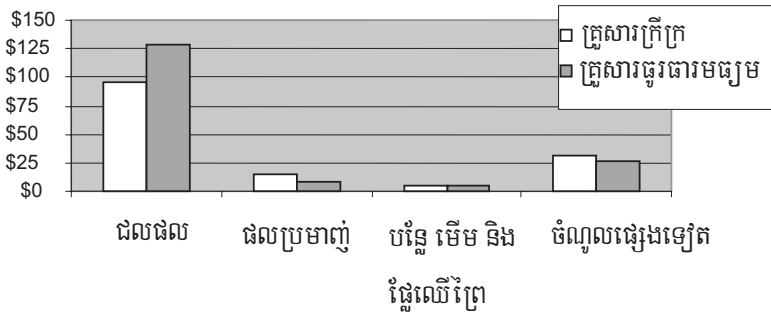

ការគ្រប់គ្រងធនធានជលផលនៅបឹងទន្លេសាប អាចជួបនឹងការទិញទំនិញច្រើន ដូចពាក្យត្រូវបានរៀបរាប់អ្នកនេសាទម្នាក់ថា: យើងជួបការលំបាកចំពោះការនេសាទ ពិសេសនៅខែប្រាំងទឹកតិច គឺពីខែ មីនា ដល់ ឧសភា ដោយផ្អែកទៅលើការប្រមូលផល និងដោយយើងគ្មានឧបករណ៍នេសាទទំនើបសំរាប់ចាប់ត្រី ។ នៅពេលនោះ ទិន្នផលត្រីមិនអាចទទួលបានគ្រប់គ្រាន់សំរាប់ជីវភាពប្រចាំថ្ងៃរបស់យើងទេ ។ យើងត្រូវខ្ចីលុយពីគ្រួសារអ្នកមានហើយត្រូវសងគេវិញនៅពេលត្រីលក់បានថោក ។ ការខ្វះខាតនេះកាន់តែលំបាកទៅទៀតនៅពេលកូនយើងឈឺចំពេលដែល យើងគ្មានលុយបង់ថ្លៃថ្នាំពេទ្យ (ប្រភព: ADB/CDRI) ។ អ្នកនេសាទម្នាក់ទៀតបានលើកដៃថា: អ្នកក្រីក្រដូចប្តីខ្ញុំរកប្រាក់កម្រៃបាន ៥០០០-១០.០០០រៀលក្នុងមួយថ្ងៃ នៅអំឡុងខែមករា-ឧសភា ហើយបាន ១០០០-២០០០ រៀលនៅខែ មិថុនា-ធ្នូ (ប្រភព: ADB/CDRI) ។ ក្រៅពីការនេសាទសំរាប់ជីវភាព គ្រួសារអ្នកក្រីក្រធ្វើការបន្ថែមឱ្យគ្រួសារអ្នកធូរធារជាង ហើយទទួលបានកំរៃប្រមាណ ២០០០-៤០០០រៀល ក្នុងមួយថ្ងៃ ។ ដូចគ្នានឹងផល-អនុផលព្រៃឈើដែរ គ្រួសារក្រីក្រតែងតែពឹងពាក់គ្រួសារអ្នកធូរធារដើម្បីទទួលបានកម្រៃពីការលក់ពលកម្មសំរាប់ប្រមូលផលពីសម្បត្តិធម្មជាតិរួម ។

ការលក់ដូរ ឬជំនួញផលត្រី តែងធ្វើឡើងលាយឡំជាមួយនឹងការឱ្យខ្ចីប្រាក់ឯកជនដោយគ្មានការគ្រប់គ្រងពីរដ្ឋ ។ សកម្មភាពបែបនេះ តែងនាំឱ្យការប្រាក់ឡើងខ្ពស់ណាស់ ។ ឧទាហរណ៍ បើខ្ចីប្រាក់ ១០.០០០រៀល គេនឹងត្រូវបង់សងវិញ ១១.០០០រៀល នៅថ្ងៃបន្ទាប់ ។ ការប្រាក់ ១០០០រៀល គឺច្រើនខ្លាំងណាស់ចំពោះគ្រួសារក្រីក្រសំរាប់រយៈពេលមួយថ្ងៃ ពិសេសចំពោះអ្នករស់នៅក្រោមខ្សែបន្ទាត់ក្រីក្រ ។ តម្លៃត្រីដែលលក់ឱ្យម្ចាស់បំណុលតែងតែទាបជាងតម្លៃនៅទីផ្សារធម្មតា ពី ១០០ ទៅ ៧០០រៀល ក្នុងមួយតម្លៃក្រាម ។ ដូចសំដីរបស់អ្នកនេសាទម្នាក់ថា "នៅពេលយើងមានត្រី យើងត្រូវលក់ឱ្យម្ចាស់បំណុលក្នុងតម្លៃទាបជាងទីផ្សារពី ១០០ ទៅ ២០០រៀល ។ បើយើងមិនលក់ឱ្យម្ចាស់បំណុលនោះម្ចាស់បំណុលនឹងបង្ខំឱ្យយើងសងលុយគេវិញ ។ ពេលខ្លះទោះបីយើងទៅនេសាទឆ្ងាយៗមានរយៈពេលរាប់ខែក៏ដោយ ក៏ម្ចាស់បំណុលទៅតាមយកត្រីពីកន្លែងនេសាទផ្ទាល់តែម្តង ព្រោះយើងបានខ្ចីលុយគេសំរាប់ទិញឧបករណ៍នេសាទ ឬទិញថ្នាំពេទ្យសំរាប់កូនឈឺ" ។

របាយការណ៍ "ការវាយតម្លៃភាពក្រីក្រដោយមានការចូលរួម" បង្ហាញថា ធនធានត្រីបានថយចុះយ៉ាងខ្លាំងនៅបឹងទន្លេសាប ។ គេឃើញមានអ្នកនេសាទកាន់តែច្រើនឡើងៗ ការនេសាទក៏កើនឡើងជាលំដាប់ ហើយការប្រើឧបករណ៍ខុសច្បាប់ក៏ចេះតែកើតមានជាញឹកញយ ។ ក្រៅពីនេះនៅមានសកម្មភាពជាច្រើនទៀត ដែលរំខានដល់ការបន្តពូជរបស់ត្រីដូចជា ការកាប់ព្រៃលិចទឹក ការដាក់សំរាស់បង្ហូរចោលត្រី ជាដើម ដែលប៉ះពាល់ដល់គុណភាពនិងបរិមាណត្រីនៅបឹងទន្លេសាប ។

**សន្និដ្ឋាន និងអនុសាសន៍**

បញ្ហាភាពក្រីក្រ គឺជាចំណុចយកចិត្តទុកដាក់របស់រាជរដ្ឋាភិបាល ហើយត្រូវបានគេធ្វើការសិក្សាជាច្រើនមកហើយ ដែរ ។ ចំនុចដ៏គួរឱ្យកត់សំគាល់មួយគឺ គំលាតភាពក្រីក្រថ្នាក់ជាតិនៅឆ្នាំ១៩៩៣/៩៤ និង ២០០៤ ។ ការសិក្សានេះ គឺជាសំយោគរបាយការណ៍ពីការប្រើប្រាស់ធនធានធម្មជាតិកន្លងមក ។ ការវិភាគក្នុង "អង្កេតសេដ្ឋកិច្ច-សង្គមកិច្ច កម្ពុជា" ឆ្នាំ២០០៣/២០០៤ និង "ការសិក្សាពីចាក់ផុតពីភាពក្រីក្រ" ឆ្នាំ២០០៤/២០០៥ ដែលធ្វើការពិនិត្យពី ជីវភាពអ្នកពឹងអាស្រ័យលើធនធានធម្មជាតិនៅខេត្តចំនួន ៧ បានបង្ហាញថា គ្រួសារដែលពឹងអាស្រ័យតែទៅ លើធនធានធម្មជាតិមួយមុខ មានជីវភាពយ៉ាប់យឺនជាងគ្រួសារដែលមានលទ្ធភាពពឹងពាក់លើធនធានធម្មជាតិផង និងមុខរបរផ្សេងៗទៀត ។

លទ្ធផលបង្ហាញថា៖ ក្នុងមួយឆ្នាំ សហគមន៍ជនបទទទួលបានកម្រៃពីធនធានព្រៃលើបាន ២៨០ដុល្លារ ចំពោះ គ្រួសារក្រីក្រ និង ៣៤៥ដុល្លារ ចំពោះគ្រួសារធូរធារមធ្យម ។ ដូចគ្នាដែរ ក្នុងមួយឆ្នាំ កម្រៃទទួលបានពីផលផលគឺ ៩៥ដុល្លារ ចំពោះគ្រួសារក្រីក្រនិង ១២៨ដុល្លារ ចំពោះ គ្រួសារធូរធារមធ្យម ។ តួលេខនេះបញ្ជាក់ថា ធនធានធម្មជាតិ មានតម្លៃណាស់ចំពោះជីវភាពគ្រួសារក្រីក្រ ប៉ុន្តែគ្រួសារធូរធារមធ្យមតែងទទួលបានច្រើនជាងគ្រួសារក្រីក្រ ។

បញ្ហាចោទចំពោះគ្រួសារក្រីក្រគឺ ថវិកា និងមធ្យោបាយទាញយកផលពីធនធានធម្មជាតិ ។ ពួកគេ ខ្វះខាតលុយកាក់ និងមធ្យោបាយសំរាប់ធ្វើដំណើរឆ្ងាយៗ ជាពិសេសដើម្បីដឹកទំនិញទៅទីផ្សារ ។ ផលដែលគ្រួសារ ភាគច្រើនទទួលបានពីសម្បត្តិធម្មជាតិរួម គឺត្រឹមតែគ្រប់គ្រាន់សំរាប់ទ្រទ្រង់ជីវភាព ។ ជាញឹកញយគ្រួសារក្រីក្រ ត្រូវលក់ពលកម្មទៅឱ្យគ្រួសារធូរធារមធ្យម ឬគ្រួសារធូរធារ ដែលតែងទទួលបានផលច្រើន ពីធនធានធម្មជាតិ ហើយមិនសូវចំណាយកំលាំងពលកម្មច្រើនដូចគ្រួសារក្រីក្រទេ ។

របាយការណ៍សិក្សាពី "ការវាយតម្លៃភាពក្រីក្រដោយមានការចូលរួម" និង "ការសិក្សាពីការចាក់ផុតពី ភាពក្រីក្រ" បានបង្ហាញថា ធនធានធម្មជាតិមានការថយចុះយ៉ាងខ្លាំង ។ កត្តាមួយដែលនាំឱ្យធនធានធម្មជាតិ ថយចុះគឺ ចំនួនប្រជាពលរដ្ឋក្នុងភូមិកើនឡើងឥតឈប់ឈរ ។ ម្យ៉ាងទៀត គេឃើញមានជនពីក្រៅភូមិចូលមក ប្រព្រឹត្តសកម្មភាពខុសច្បាប់ជាច្រើនដូចជា កាប់ឈើខុសច្បាប់ និងឆក់ត្រី ជាដើម ។ នាបច្ចុប្បន្ន អ្នកនៅក្នុងភូមិ ហាក់ដូចជាទទួលបានផលពីធម្មជាតិបានតិចជាងអ្នកមកពីក្រៅភូមិ ពីព្រោះពួកនោះមានលទ្ធភាពទំនាក់ទំនងទីផ្សារ និងមធ្យោបាយផ្សេងទៀតប្រសើរជាង ។ ហេតុនេះ ដើម្បីទទួលបានជោគជ័យលើយុទ្ធសាស្ត្រកាត់បន្ថយភាពក្រីក្រ អ្នកពាក់ព័ន្ធ ឬអ្នកកសាងគោលនយោបាយ គួរយកចិត្តទុកដាក់ឱ្យបានខ្លាំងក្លា និងមុនគេទាំងអស់ លើការលើកស្ទួយ ជីវភាពគ្រួសារក្រីក្រ ពិសេសគ្រួសារនៅតាមជនបទ ។

# ៧. ពលកម្មចំណាកស្រុកក្នុងខ្លឹមស្ថានភាពនិងបទបញ្ជាប្រឈម និងការពារសុវត្ថិភាព

សូ សុវណ្ណរិទ្ធិ លីម សុវណ្ណារា និង ទូ កែវ សុទ្ធា

ទំហំការស្រាវជ្រាវស្តីពីបញ្ហាចំណាកស្រុកនៅកម្ពុជា កាន់តែរីកចម្រើន ដោយសង្កត់ធ្ងន់លើកត្តាជំរុញ និងកត្តាទាក់ទាញ ។ មានការមើលឃើញជាទូទៅថា ការធ្វើចំណាកស្រុក ជាលទ្ធផលនៃការកែប្រែទីផ្សារការងារ ដែលបង្កើតឡើងដោយគំរោងនៃការអភិវឌ្ឍន៍រវាងតំបន់ជនបទ និងទីក្រុង ។ ចំណែកទាក់ទងរវាងការធ្វើចំណាកស្រុក និងការកាត់បន្ថយភាពក្រីក្រ មានភាពស្មុគស្មាញណាស់ ។ ឧទាហរណ៍ ការធ្វើចំណាកស្រុកមានការយល់ឃើញថា ជាលទ្ធផលនៃភាពក្រីក្រ និងកង្វះខាតការងារធ្វើ រីឯកត្តានាំទៅរកភាពក្រីក្រនៅជនបទ និងទីក្រុង ។

ចំណាកស្រុកនៅកម្ពុជា អាចធ្វើចំណាត់ថ្នាក់ជាពីរប្រភេទ៖ ចំណាកស្រុកក្នុងស្រុក និងឆ្លងកាត់ព្រំដែន ។ ចំនួនអ្នកធ្វើចំណាកស្រុក ទាំងក្នុងស្រុក និងឆ្លងព្រំដែន មាននិទ្ទាការកើនឡើង ជាពិសេសនៅអំឡុងពេល ៥ឆ្នាំចុងក្រោយ ដោយសារតែកត្តាជំរុញ និងកត្តាទាក់ទាញ ។

កម្មករចំណាកស្រុកភាគច្រើន មកពីគ្រួសារក្រីក្រ ខ្លះមកពីគ្រួសារជីវភាពមធ្យម រឺទុរគុណ ។ គ្រួសារអ្នកមានសំរេចចិត្តនៅស្ងៀម និងមិនធ្វើចំណាកស្រុក ពីព្រោះពួកគេមានសមត្ថភាពបង្កើតប្រភពចំណូលបានច្រើនខណៈដែលសមត្ថភាពគ្រួសារទុរគុណ ក្នុងការចេញទៅខាងក្រៅ និងស្វែងរកការងារធ្វើ ត្រូវថយចុះដោយសារកំហិតហិរញ្ញវត្ថុ ។ ចំណុចនេះបង្ហាញថា មានតែសមាជិកមកពីប្រភេទគ្រួសារក្រីក្រ និងជីវភាពមធ្យមទេដែលធ្វើចំណាកស្រុក ។

តាមការសំគាល់ អ្នកនៅក្នុងភូមិផ្នែកលើធនធានដី (កសិកម្ម កសិកម្ម-ព្រៃឈើ កសិកម្ម-នេសាទ) មានទំនោរធ្វើចំណាកស្រុក ច្រើនជាងអ្នកនៅក្នុងភូមិផ្នែកលើធនធានទឹក (នេសាទ នេសាទ-កសិកម្ម) រីឯអ្នកភូមិនៅតាមទីប្រជុំជន បានពឹងផ្អែកយ៉ាងខ្លាំងលើការធ្វើចំណាកស្រុក ។ អ្នកភូមិជាទូទៅ ធ្វើចំណាកស្រុកតាមរដូវកាលដើម្បីរកការងារខាងកសិកម្ម រឺនេសាទ ដោយផ្ដោតលើភូមិនៅក្បែរខាង រឺភូមិនៅជុំវិញបឹងទន្លេសាប រឺការចំណាកស្រុករយៈពេលវែង ផ្ដោតលើការងារសំណង់ និងរោងចក្រកាត់ដេរនៅក្នុងទីក្រុង និងខេត្តធំៗ ។

ការធ្លាក់ចុះធនធានធម្មជាតិ ភាពក្រីក្រ ការជំពាក់បំណុល ភាពគ្មានដី គ្រោះធម្មជាតិ ដូចជាទឹកជំនន់ និងគ្រោះរាំងស្ងួត ការធ្លាក់ចុះពេលវេលាធ្វើកសិកម្ម ហើយនិងផ្លូវថ្នល់ គមនាគមន៍ល្អ ទូរគមនាគមន៍ល្អ និងបណ្តាញសង្គមល្អ ដើរតួនាទីយ៉ាងសំខាន់ជំរុញដល់ការធ្វើចំណាកស្រុក ។

នៅក្នុងស្រុក កំណើនវិនិយោគក្នុងឧស្សាហកម្មកាត់ដេរ សំណង់ និងទេសចរណ៍ គឺជាកំលាំងសំខាន់ក្នុងការទាក់ទាញប្រជាជនឱ្យចាកចេញពីតំបន់ជនបទទៅទីក្រុងនានា និងទៅតាមបណ្តោយព្រំដែន ។ កំណើនយ៉ាងខ្ពស់នៃឧស្សាហកម្មកាត់ដេរនៅជាយក្រុងភ្នំពេញ បានទាក់ទាញស្ត្រីកម្មករជំនាញខ្ពស់ទៅឱ្យផ្លាស់ទីមករកការងារនៅទីក្រុង ដើម្បីជំនួសការងារកសិកម្ម និងនេសាទរបស់ខ្លួន ។ បុរសអ្នកចំណាកស្រុកភាគច្រើន ទៅធ្វើការងារខាងផ្នែកសំណង់ដែលកំពុងរីកលូតលាស់ក្នុងទីក្រុងធំៗនៅពាសពេញប្រទេស ។

ចំពោះចំណាកស្រុកឆ្លងកាត់ព្រំដែន ប្រជាជនកម្ពុជាច្រើនធ្វើចំណាកស្រុកទៅប្រទេសថៃ ម៉ាឡេស៊ី និងវៀតណាម ។ នៅពេលជាមួយគ្នា ប្រទេសកម្ពុជា ក៏ទទួលបានកម្មករចំណាកស្រុកមកពីប្រទេសវៀតណាម និងចិន

ផងដែរ ។ ការធ្វើចំណាកស្រុកជាលក្ខណៈអន្តរជាតិ ចូលមក និងចេញក្រៅកម្ពុជា មានចរិតលក្ខណៈជា "អ្នកចំណាកស្រុកចេញគ្មានជំនាញ" និង "អ្នកចំណាកស្រុកចូលមានជំនាញ និងពាក់កណ្តាលជំនាញ" ។ ចំនួនកម្មករធ្វើចំណាកស្រុកអន្តរជាតិ គឺកំពុងកើនឡើង ទោះបីគ្មានទិន្នន័យច្បាស់លាស់ក្តី ពីព្រោះកម្មករភាគច្រើនពុំមានឯកសារទេ ។

ដំណើរការសមាហរណកម្មសេដ្ឋកិច្ចក្នុងតំបន់យ៉ាងឆាប់រហ័ស និងតំរូវការយ៉ាងខ្ពស់នៃកំលាំងពលកម្មគ្មានជំនាញនៅក្នុងប្រទេស នៅក្បែរកម្ពុជា (ថៃ និងវៀតណាម) និងនៅម៉ាឡេស៊ី បានទាក់ទាញកម្មករចំណាកស្រុកកម្ពុជាយ៉ាងច្រើនក្នុងពេលថ្មីៗនេះ ។ មានការទទួលស្គាល់ជាទូទៅថា សក្តានុពលសំរាប់ឱកាសរកចំណូលនៅក្រៅប្រទេស គឺជាចំណុចខ្លាំងក្នុងការជំរុញការធ្វើចំណាកស្រុកឆ្លងកាត់ព្រំដែន ។

គេដឹងច្បាស់ថា កត្តាជំរុញមានកំលាំងខ្លាំង ជាងកត្តាទាក់ទាញយ៉ាងច្រើន ។ ទោះជាយ៉ាងណាក្តី កត្តាជំរុញតែឯង មិនគ្រប់គ្រាន់ក្នុងការនាំឱ្យមានការធ្វើចំណាកស្រុកកំលាំងពលកម្មនោះទេ ។ ចំណាកស្រុកកំលាំងពលកម្ម ក៏មានការជួយសំរួលពីកត្តាទាក់ទាញផងដែរ ។ សរុបមក ការធ្វើចំណាកស្រុកចេញក្រៅ កំពុងកើនឡើងយ៉ាងខ្លាំងពីដំបូងដោយសារកត្តាជំរុញ ហើយក្រោយមកដោយសារកត្តាតំរូវការ ។

ប្រាក់ធ្វើទៅផ្ទះ មិនមែនជាវិធីតែមួយគត់ក្នុងការបង្កើតឱកាសសំរាប់ការអភិវឌ្ឍន៍ និងកាត់បន្ថយភាពក្រីក្រនៅជនបទនោះទេ ។ ទោះជាយ៉ាងណាក្តី ទំហំ និងផលប៉ះពាល់នៃប្រាក់ធ្វើទៅផ្ទះ ទៅលើការអភិវឌ្ឍន៍ និងកាត់បន្ថយភាពក្រីក្រនៅជនបទ មិនទាន់មានការយល់ដឹងបានច្បាស់លាស់ទេ ប៉ុន្តែគេជឿថាវាមានសារៈសំខាន់យ៉ាងខ្លាំង ។ ឥទ្ធិពលខាងសេដ្ឋកិច្ចនៃការធ្វើចំណាកស្រុក ទាំងក្នុងស្រុក និងឆ្លងកាត់ព្រំដែន ចំពោះជីវភាពរស់នៅរបស់ប្រជាជនជនបទ ភាគច្រើនមានលក្ខណៈវិជ្ជមាន ។ ការធ្វើចំណាកស្រុកកំលាំងពលកម្ម បន្តដើរតួនាទីសំខាន់ក្នុងការកាត់បន្ថយភាពក្រីក្រនៅក្នុងប្រទេស ដែលមានប្រជាជនប្រហែល ៣៥% រស់នៅក្រោមបន្ទាត់ភាពក្រីក្រ ។ វាបានក្លាយជាប្រភពសំខាន់នៃជីវភាពនៅក្នុងភូមិទីប្រជុំជន និងក៏បានក្លាយជាប្រភពចំណូលមួយទៀតសំរាប់ភូមិកសិកម្ម និងនេសាទ ។ ការធ្វើចំណាកស្រុក ជួយឱ្យមានប្រភពចំណូលចំរុះ ជួយឱ្យប្រជាជនអាចសន្សំព្រមទាំងជួយឱ្យពួកគេមានស្ថានភាពខ្លាំងខាងហិរញ្ញវត្ថុ ក្នុងការដោះស្រាយបញ្ហាវិបត្តិចំពោះសុខភាព និងជីវភាពរស់នៅរបស់ខ្លួន ។ វាក៏បានក្លាយជាយុទ្ធសាស្ត្រដោះស្រាយសំខាន់មួយ សំរាប់អ្នកក្រីក្រអត់ដីធ្លីផងដែរ ។

ផលត្រលប់មកពីពលកម្មចំណាកស្រុក បានប្រើប្រាស់ជាសំខាន់សំរាប់ប៉ះប៉ូវកង្វះខាតស្បៀងអាហារដោយនៅសល់តិចតួចណាស់ សំរាប់គោលដៅផលិតកម្មផ្សេងៗ ។ ក្រៅពីការប៉ះប៉ូវកង្វះខាតស្បៀងអាហារ ចំណាកស្រុកក៏អាចឱ្យគ្រួសារមួយចំនួនពង្រឹងជីវភាពរបស់ខ្លួន ពីក្រីក្រទៅកំរិតមធ្យមបាន ក្នុងរយៈ ១០ឆ្នាំចុងក្រោយនេះ ។ កសិករមួយចំនួនប្រើប្រាស់ប្រាក់ធ្វើបានមកពីប្តីប្រពន្ធ រីកូនរបស់គេ ក្នុងការទិញត្រាក់ទ័រដៃ ម៉ាស៊ីនបោកបែន និងដីគីមី ដើម្បីបង្កើនផលស្រូវ ។ នាបច្ចុប្បន្ន ប្រាក់ចំណូលរបស់កម្មករចំណាកស្រុកម្នាក់ អាចចាត់ទុកថាស្មើនឹងផលកសិកម្មមួយហិកតាដីសំរាប់សុវត្ថិភាពស្បៀងក្នុងគ្រួសារ ។ ការធ្វើចំណាកស្រុក អាចជួយឱ្យប្រជាជនមានជីវភាពគ្រួសារឡើងទៅចំណាត់ថ្នាក់ល្អបាន ប៉ុន្តែក្នុងចំណោមរឿងល្អនៃអ្នកភូមិដែលធ្វើប្រាក់ទៅផ្ទះ ហើយជួយលើកស្ទួយសុខុមាលភាពក្នុងគ្រួសារ ក៏គ្រួសារមួយចំនួនដែលមានជីវភាពធ្លាក់ចុះបន្ទាប់ពីសមាជិកគ្រួសារបានចាញ់បោកអ្នករត់ការដែរ ។

នៅក្នុងភូមិភាគច្រើន មានគេរាយការណ៍ទូទៅថា ប្រាក់ចំណូលពីចំណាកស្រុក បានកើនឡើងយ៉ាងខ្លាំងនៅ ៥ឆ្នាំចុងក្រោយនេះ ។ អ្នកទៅធ្វើការនៅតំបន់ទីក្រុង រឺនៅប្រទេសថៃ បានធ្វើប្រាក់អោយក្រុមគ្រួសារខ្លួន ។

អ្នកចំណាកស្រុកមួយចំនួនបានជួយជំរុញទំនើបភាវូបនីយកម្មក្នុងវិស័យកសិកម្ម ដោយបាននាំមកនូវបច្ចេកទេស ថ្មីៗដែលពួកគេបានរៀនសូត្រនៅប្រទេសថៃ ហើយដែលបានផ្តល់ផលល្អប្រសើរជាងមុន ។ ទោះជាយ៉ាងណាក្តី មិនមានភ័ស្តុតាងអ្វីច្បាស់លាស់ទេថា ការធ្វើចំណាកស្រុក វាស្មើនឹងការអភិវឌ្ឍន៍ជនបទនោះ ។ ការធ្វើចំណាក ស្រុក បានផ្តល់នូវប្រភពចំណូលបន្ថែម វិប្បភពចំណូលផ្សេងទៀត ប៉ុន្តែវាជាដំណោះស្រាយសំរាប់រយៈពេលខ្លី ហើយ មិនអាចចាត់ទុកជាយុទ្ធសាស្ត្រអភិវឌ្ឍន៍ជនបទប្រកបដោយចីរភាពបានទេ ។ ចំណាកស្រុកកំលាំងពលកម្ម មិនមែន ជាវិធីសាស្ត្រជំនួសមួយសំរាប់ការអភិវឌ្ឍន៍ជនបទទេ ទោះបីវាបានជួយសំរួល និងពង្រឹងការអភិវឌ្ឍន៍ជនបទ ដែលមានដំណើរការយឺតៗនៅកម្ពុជា ។

ជាទូទៅ ចំណាកស្រុកពីជនបទទៅជនបទ តែងប្រឈមនឹងការលំបាកតិចតួច បើប្រៀបធៀបទៅនឹង ចំណាកស្រុកពីជនបទទៅទីក្រុង ។ ប្រាក់ និងបណ្តាញសង្គម ត្រូវមានចាំបាច់សំរាប់ធ្វើចំណាកស្រុកពីជនបទទៅ ទីក្រុង ដូច្នេះកំហិតហិរញ្ញវត្ថុ និងបណ្តាញសង្គមទន់ខ្សោយ គឺជារនាំងយ៉ាងធំចំពោះកម្មករក្រីក្រ ។ ចំពោះចំណាក ស្រុកឆ្លងព្រំដែន កម្មករអាចរកបានប្រាក់ចំណូល ច្រើនជាងកម្មករចំណាកស្រុកក្នុងស្រុក ។ ប៉ុន្តែកម្មករ ចំណាកស្រុកឆ្លងព្រំដែន ត្រូវប្រឈមនឹងហានិភ័យកំរិតខ្ពស់ជាង ពីព្រោះតែស្ថានភាពខុសច្បាប់ និងកង្វះព័ត៌មាន និងយន្តការការពារនៅកន្លែងគោលដៅទៅធ្វើការងារ ។ អ្នកចំណាកស្រុកភាគច្រើន ដែលទៅប្រទេសថៃ គឺជា កម្មករពុំមានឯកសារ ដូច្នេះត្រូវជួបប្រទះការរំលោភបំពាន និងការកេងប្រវ័ញ្ចគ្រប់ប្រភេទ ។ យន្តការច្បាប់ ល្អប្រសើរជាងមុន អាចឱ្យប្រជាជនកាន់តែច្រើនអាចរកការងារបានច្រើនថែមទៀតនៅក្រៅប្រទេស ។

ហានិភ័យពាក់ព័ន្ធនឹងកម្មករចំណាកស្រុក ភាគច្រើនទាក់ទងនឹងការទទួលបានប្រាក់ឈ្នួល គ្រោះថ្នាក់ថែដន្យ ជំងឺ និងការរំលោភបំពាន ។ គ្មានអ្វីគួរភ្ញាក់ផ្អើលទេដែលកម្មករចំណាកស្រុកឆ្លងកាត់ព្រំដែន ត្រូវជួបប្រទះ បញ្ហាច្រើនជាង បើធៀបនឹងកម្មករចំណាកស្រុកក្នុងស្រុក ។ ចំណាកស្រុកកំលាំងពលកម្មឆ្លងកាត់ព្រំដែន វាផ្តល់ ឱកាសការងារក៏ពិតមែន ប៉ុន្តែក៏អាចមានហានិភ័យនិងបញ្ហាប្រឈមជាច្រើនផងដែរ ។

ចំណាកស្រុកនៅជនបទកម្ពុជា នៅតែជាបាតុភូតនៃភាពក្រីក្រ ដោយប្រជាជនត្រូវបង្ខំចិត្ត ជាជាងធ្វើការ ជ្រើសរើសដើម្បីផ្លាស់ទីលំនៅ ដូច្នេះគេនៅតែចាត់ទុកវាជា លទ្ធផលនៃកាលៈទេសៈ មិនមែនជាលទ្ធផលនៃជំរើស នោះទេ ។ និន្នាការនេះបង្ហាញពីតំរូវការនៃការអភិវឌ្ឍន៍ស៊ីជម្រៅនៅតំបន់ជនបទកម្ពុជា ដើម្បីធ្វើឱ្យចំណាកស្រុក មានផលវិជ្ជមានជាអតិបរមា ។ ការធ្វើចំណាកស្រុកកំលាំងពលកម្ម គឺជាឧបករណ៍មួយសំរាប់កាត់បន្ថយភាពក្រីក្រ ប៉ុន្តែប្រសិទ្ធភាពរបស់វាមានតិចតួចប៉ុណ្ណោះ ។ ដូច្នេះ នៅតែមានតំរូវការ នូវការសិក្សាសម្របមួយស្តីពីផល ប៉ះពាល់នៃប្រាក់ធ្វើទៅលើសេដ្ឋកិច្ចគ្រួសារនៅជនបទ ។

ដោយសារតែហានិភ័យ និងការលំបាកជាច្រើនដែលកម្មករចំណាកស្រុកត្រូវប្រឈម ជាពិសេសកម្មករ ចំណាកស្រុកឆ្លងកាត់ព្រំដែន អត្ថប្រយោជន៍បានមកពីការធ្វើចំណាកស្រុក នៅមិនទាន់មានជាអតិបរមានៅឡើយ ទេ ។ កម្មករចំណាកស្រុកក្នុងស្រុក ដែលប្រឈមនឹងហានិភ័យតិច នៅតែជួបការលំបាកក្នុងការទទួលបានព័ត៌មាន ត្រឹមត្រូវនិងទាន់ពេល ហើយពួកគេភាគច្រើនមានកំហិតហិរញ្ញវត្ថុ ។ អ្នកក្រីក្រគ្មានដី និងអ្នកក្រីក្រមានដីតិចតួច ចាត់ទុកការធ្វើចំណាកស្រុកជាមធ្យោបាយសំខាន់សំរាប់ជីវភាពរស់នៅរបស់ខ្លួន ប៉ុន្តែពុំសូវទទួលបានផលចំណេញ ពេញលេញពីវាទេ ដោយសារជាសំខាន់កង្វះបណ្តាញសង្គម និងធនធាន ។ ចំពោះអ្នកចំណាកស្រុកឆ្លងកាត់ ព្រំដែន ទោះបីវាមានអនុស្សាវរណៈព្រមព្រៀងរវាងប្រទេសកម្ពុជា និងថៃក្តី ក៏អ្នកចំណាកស្រុកកម្ពុជានៅតែ

ប្រឈមនឹងការរំលោភបំពានគ្រប់ប្រភេទ ពីសំណាក់មន្ត្រីនៅតាមបណ្តោយនិងកន្លែងឆ្លងកាត់ព្រំដែន ការបោក  
ប្រាស់ដោយអ្នកតំណាង ការកេងប្រវ័ញ្ចដោយថៅកែ និងការចរាចរមនុស្ស ដោយសារតែអវត្តមានយន្តការដាក់  
បង្ខំអនុវត្តន៍ច្បាប់ ។

ជាសង្ខេប កង្វះខាតកិច្ចការពារតាមផ្លូវច្បាប់ ធ្វើឱ្យអ្នកចំណាកស្រុកងាយនឹងទទួលការរំលោភបំពាន  
ទាំងលើពាក្យសុំដី និងរាងកាយ ការមិនបង់ប្រាក់ថ្លៃឈ្នួល ការចាប់ខ្លួននិងការធ្វើទារុណកម្ម កង្វះលទ្ធភាពទទួលបាន  
សេវាថែទាំសុខភាពជាមូលដ្ឋាន ការអប់រំ និងសេវាចាំបាច់ផ្សេងៗទៀត ។

កម្មករចំណាកស្រុកឆ្លងកាត់ព្រំដែនកម្ពុជា ភាគច្រើនជាកម្មករខុសច្បាប់ គ្មានជំនាញច្បាស់លាស់ ដែល  
ត្រូវធ្វើការ នៅក្នុងបរិយាកាសការងារប៉ះពាល់ដល់សុខភាព និងប្រឈមមុខនឹងហានិភ័យខ្ពស់នៃការកេងប្រវ័ញ្ច ។  
បើសិនជាចង់ឱ្យការធ្វើចំណាកស្រុកមានផលប៉ះពាល់វិជ្ជមានច្រើនជាអតិបរមាដល់ការកាត់បន្ថយភាពក្រីក្រ និង  
ការអភិវឌ្ឍន៍ជនបទ គេចាំបាច់ត្រូវកសាងធនធានមនុស្ស និងបង្កើនចំនួនកម្មករមានជំនាញ ដើម្បីបង្កើតនិង  
បង្កើនយន្តការការពារសិទ្ធិអ្នកចំណាកស្រុក និងពង្រឹងលក្ខខណ្ឌការងារនៃកម្មករចំណាកស្រុក ។



# ៨. គណនេយ្យភាពជាអ្វី?

## និងមានស្ថានភាពយ៉ាងដូចម្តេចនៅកម្ពុជា?

ដោយ ប៉ក់ គឹមជឿន និង ហាំង រុទ្ធី

ខែមករា ឆ្នាំ២០០៧

“ឯកសាររបស់រដ្ឋាភិបាលជាច្រើនបានលើកឡើងថា គណនេយ្យភាពមានសារៈសំខាន់ណាស់ ហើយគេតែងតែឃើញមានការប្រើពាក្យនេះជាញឹកញាប់ ។ ដូច្នេះយើងខ្ញុំ (ដែលជាក្រុមប្រឹក្សាឃុំ/សង្កាត់) ក៏បានប្រើប្រាស់ពាក្យនេះជាច្រើនដែរ ។ ទោះជាយ៉ាងនេះក្តី យើងនៅមិនទាន់យល់ច្បាស់ថា ពាក្យនេះមានអត្ថន័យយ៉ាងណាអោយពិតប្រាកដនៅឡើយទេ ។ ក្រសួងមហាផ្ទៃបានអោយនិយមន័យមួយលើពាក្យនេះ ចំណែកឯអង្គការមិនមែនរដ្ឋាភិបាលផ្សេងៗទៀត ក៏ផ្តល់អោយយើងនូវនិយមន័យខុសៗគ្នា ដែលជាហេតុធ្វើឱ្យយើងខ្ញុំមានការភាន់ច្រឡំលើអត្ថន័យនៃពាក្យនេះ ។ ដូច្នេះ វាគួរតែមាននិយមន័យរួមមួយអំពីពាក្យនេះដើម្បីអោយអ្នកយកទៅប្រើប្រាស់មានការយល់ឃើញដូចគ្នា ។”

យោបល់ក្រុមប្រឹក្សាឃុំ-សង្កាត់ដែលបានលើកឡើងក្នុងពេលសន្និសីទថ្នាក់ជាតិស្តីពីវិមជ្ឈការ ឆ្នាំ២០០៦ ក្រោមប្រធានបទអភិបាលកិច្ចល្អ

យោបល់របស់មន្ត្រីថ្នាក់ឃុំខាងលើ ជាឧទាហរណ៍មួយ បង្ហាញពីកង្វះខាតនូវការយល់ដឹងពីពាក្យគណនេយ្យភាពនៅកម្ពុជា បើទោះជាពាក្យនេះត្រូវបានប្រើយ៉ាងទូលំទូលាយ និងមានសារៈសំខាន់សំរាប់អភិបាលកិច្ចល្អ និងការអភិវឌ្ឍន៍ក៏ដោយ ។ អត្ថបទនេះសំដៅចូលរួមជាគំនិតបន្ថែម ដោយជួយបំភ្លឺលើចំណុចពីរៈ តើអ្វីទៅជាគណនេយ្យភាព ហើយធ្វើយ៉ាងណាដើម្បីពង្រឹងគណនេយ្យភាព ដោយផ្អែកតាមទ្រឹស្តី និងស្ថានភាពជាក់ស្តែងរបស់កម្ពុជា ។

### គណនេយ្យភាពមានអត្ថន័យយ៉ាងដូចម្តេច?

តាមការស្រាវជ្រាវ គណនេយ្យភាព<sup>១</sup> សំដៅដល់ទំនាក់ទំនងរវាងភាគីពីរ អាចជាមនុស្សពីរនាក់ឬស្ថាប័នពីរក្តី ដែលក្នុងនោះភាគីមួយ (ឧ. ភាគី “ក”) ត្រូវមានការទទួលខុសត្រូវចំពោះភាគីម្ខាងទៀត (ឧ. ភាគី “ខ”) ទៅលើភារកិច្ចអ្វីមួយ ។ តាមទ្រឹស្តី ដើម្បីអោយមានគណនេយ្យភាព ត្រូវមានលក្ខខណ្ឌ ៥ ដូចខាងក្រោម៖ ១) ភាគី “ក” ត្រូវទទួលបានការប្រគល់យ៉ាងច្បាស់លាស់ថា ខ្លួនត្រូវធ្វើភារកិច្ចអ្វី និងលើចំណុចណាខ្លះ ។ ប្រសិនបើគ្មានការប្រគល់

<sup>១</sup> គណនេយ្យភាពអាចសំដៅលើបញ្ហាផ្សេងៗគ្នា ។ សំរាប់អត្ថបទនេះ គណនេយ្យភាព គឺសំដៅដល់គណនេយ្យភាពដែលជួយដល់ប្រជាជនក្រីក្រ តាមរយៈធ្វើឱ្យប្រសើរឡើងនូវគុណភាពនៃសេវាសាធារណៈនៅមូលដ្ឋាន ។ គួរចងចាំផងដែរថា អត្ថបទនេះមិនមែនអះអាងថា ប្រទេសកម្ពុជាគ្មានគណនេយ្យភាពនោះទេ តែប្រការសំខាន់គឺថា តើគណនេយ្យភាពដែលមានសព្វថ្ងៃនេះបំរើដល់ប្រយោជន៍ប្រជាជនក្រីក្រដែរឬទេ ឬក៏បំរើតែប្រយោជន៍របស់មនុស្សមួយចំនួនតូច ។ គោលបំណងរបស់អត្ថបទនេះ គឺចូលរួមបង្កើនចំណេះដឹងពីគណនេយ្យភាព តែផ្តោតសំខាន់ទៅលើប្រភេទគណនេយ្យភាពដែលបំរើដល់ប្រជាជនទូទៅ ជាពិសេសប្រជាជនក្រីក្រតាមទីជនបទ ។

តួនាទីជាក់លាក់ទេនោះ អាចនឹងគ្មានគណនេយ្យភាព ព្រោះភាគី "ក" មិនប្រាកដថាខ្លួនទទួលខុសត្រូវលើអ្វីពិតប្រាកដ. ២) ភាគី "ក" ត្រូវទទួលបានធនធានគ្រប់គ្រាន់ សំរាប់ឱ្យខ្លួនមានលទ្ធភាពបំពេញភារកិច្ច ដែលបានប្រគល់ឱ្យ ។ ប្រសិនបើគ្មានធនធានទេ វាហាក់ដូចជាមិនសមហេតុផល ក្នុងការតម្រូវឱ្យភាគី "ក" មានគណនេយ្យភាពចំពោះភារកិច្ចដែលប្រគល់ឱ្យ. ៣) ភាគី "ក" បន្ទាប់ពីបានទទួលធនធានហើយ ត្រូវតែមានសមត្ថភាពប្រើធនធានដើម្បីសំរេចភារកិច្ច. ៤) ភាគី "ក" ត្រូវរាយការណ៍ និងអះអាងដល់ភាគី "ខ" នូវភារកិច្ចដែលខ្លួនបានធ្វើ និង ៥) ភាគី "ខ" ត្រូវមានសិទ្ធិនិងមធ្យោបាយ ដើម្បីឱ្យជារង្វាន់ដល់ភាគី "ក" បើធ្វើការងារបានល្អ ឬដាក់ជាពិន័យដល់ភាគី "ក" ប្រសិនបើការងារធ្វើមិនបានល្អ ។

បន្ថែមពីនេះទៀត ពេលពិភាក្សាអំពីគណនេយ្យភាព យើងគួរចាប់ផ្តើមសួរសំណួរពីរ៖ ទីមួយគឺ គណនេយ្យភាព របស់អ្នកណា ចំពោះអ្នកណា? ក្នុងនេះមានពីរករណី ១) គណនេយ្យភាពតាមខ្សែបណ្តោយ ដែលអាចចែកជាពីរគឺ គណនេយ្យភាពចំពោះអ្នកខាងក្រោម និងគណនេយ្យភាពចំពោះអ្នកខាងលើ និង ២) គណនេយ្យភាពតាមខ្សែទទឹង ។ ទីពីរគឺ គណនេយ្យភាពលើការងារអ្វី? ដែលក្នុងនេះ តាមបរិបទអភិបាលកិច្ច គេបែងចែកគណនេយ្យភាពទៅជាច្រើនប្រភេទសំខាន់ៗដូចមានរៀបរាប់នៅខាងក្រោម៖

**គណនេយ្យភាពនយោបាយ:** ចាំបាច់បំផុតសំរាប់សង្គមប្រជាធិបតេយ្យ និងសំដៅជាចំបងទៅលើគណនេយ្យភាពរបស់អ្នកនយោបាយ ចំពោះប្រជាជនដែលជាម្ចាស់ឆ្នោត ។ គណនេយ្យភាពប្រភេទនេះ ត្រូវអនុវត្តចំពោះប្រព័ន្ធគ្រប់ថ្នាក់ ទាំងថ្នាក់ជាតិ និងថ្នាក់មូលដ្ឋាន ។ ឧទាហរណ៍ ក្រុមប្រឹក្សាឃុំត្រូវមានគណនេយ្យភាពបែបនយោបាយ ចំពោះប្រជាជននៅតាមមូលដ្ឋាន ព្រោះប្រជាជនជាអ្នកបោះឆ្នោតជ្រើសតាំងក្រុមប្រឹក្សា ។

- គណនេយ្យភាពរវាងភាគីពីរ**
- ការកំណត់ការងារច្បាស់លាស់
  - ការផ្តល់ធនធានគ្រប់គ្រាន់
  - សមត្ថភាពពេញលេញក្នុងការបំពេញការងារ
  - ការជូនដំណឹងពីការអនុវត្តន៍ការងារ
  - ការឱ្យរង្វាន់ ឬពិន័យ
- ទំនាក់ទំនងគណនេយ្យភាពអាច**
- ទៅលើ
  - ចុះក្រោម
  - តាមខ្សែទទឹង
- គណនេយ្យភាពអាចបែងចែកជាក្នុងលក្ខណៈ**
- នយោបាយ
  - ការគ្រប់គ្រង
  - ហិរញ្ញវត្ថុ

**គណនេយ្យភាពការគ្រប់គ្រងរដ្ឋបាល:** សំដៅដល់គណនេយ្យភាពរវាងភាគីផ្សេងៗ នៅក្នុងបរិបទនៃ ការងារគ្រប់គ្រងណាមួយ ។ ឧទាហរណ៍ជាក់ស្តែង ដូចជាគណនេយ្យភាពរវាងប្រធានមន្ទីរ និងមន្ត្រីក្រោមបង្គាប់ ឬរវាងមេឃុំ និងស្មៀន ។ គណនេយ្យភាពរវាងឃុំ ស្រុក និងខេត្ត ក៏ចាត់ជាគណនេយ្យភាពនៃការគ្រប់គ្រងដែរ ព្រោះពុំមានការបោះឆ្នោតប្រគល់ ឬផ្ទេរសិទ្ធិនយោបាយឡើយ ។

**គណនេយ្យភាពហិរញ្ញវត្ថុ:** សំដៅជាពិសេសដល់ការតាមដាន និងរាយការណ៍ស្តីពីការបែងចែកថវិកា ការដកប្រាក់ ការប្រើប្រាស់ធនធានហិរញ្ញវត្ថុ ការធ្វើលទ្ធកម្ម សវនកម្ម និងកិច្ចការគណនេយ្យជាដើម ។ គណនេយ្យភាពប្រភេទនេះ ផ្តោតជាសំខាន់លើការគោរព ឬមិនគោរពរបស់ភាគីណាមួយ ចំពោះនីតិវិធីហិរញ្ញវត្ថុ ដែលបានដាក់ចេញ ។

គណនេយ្យភាពនៅក្នុងស្ថានភាពជាក់ស្តែង អាចស្មុគស្មាញ ជាងការដែលយើងគិតតាមទ្រឹស្តីខាងលើ ដោយសារបុគ្គលមួយ ទោះជាប្រើប្រាស់បុគ្គលក្តី ឬនីតិបុគ្គលក្តី ត្រូវមានគណនេយ្យភាពចំពោះបុគ្គលច្រើនគ្នា និង លើភារកិច្ច ឬបញ្ហាច្រើនមុខ ។ ឧទាហរណ៍ជាសាមញ្ញ មេឃុំម្នាក់អាចមានគណនេយ្យភាពដូចតទៅ: ១) គណនេយ្យភាពចំពោះប្រជាជនមូលដ្ឋានលើកិច្ចការអភិវឌ្ឍន៍ និងជំរុញលទ្ធិប្រជាធិបតេយ្យតាមផ្លូវច្បាប់, ២) គណនេយ្យភាពចំពោះថ្នាក់លើ ដូចជា ស្រុក ខេត្ត និងក្រសួងមហាផ្ទៃ លើភារកិច្ចដែលត្រូវបានធ្វើប្រតិភូកម្មទៅ ឱ្យ ៣) គណនេយ្យភាពចំពោះគណបក្សនយោបាយរបស់គាត់ លើការបំពេញនិងចូលរួមក្នុងកិច្ចការបក្ស, ៤) គណនេយ្យភាពចំពោះក្រុមគ្រួសារទៅលើជីវភាព និងសុខុមាលភាពរបស់សមាជិកក្រុមគ្រួសារគាត់ ។ល។ កាន់តែ ស្មុគស្មាញទៅទៀត ទំនាក់ទំនងគណនេយ្យភាពទាំងនេះ ពេលខ្លះផ្ទុយ និងប្រទាំងប្រទើសគ្នា ។ ឧទាហរណ៍ ពេលខ្លះ ប្រសិនបើមេឃុំខិតខំបំពេញគណនេយ្យភាពចំពោះគណបក្ស និងក្រុមគ្រួសារ គាត់អាចធ្វើឱ្យមានផលប៉ះពាល់ជា អវិជ្ជមានដល់គណនេយ្យភាពចំពោះប្រជាជន ។ ដូច្នោះ នៅពេលពិភាក្សាពីគណនេយ្យភាពរបស់បុគ្គល ឬស្ថាប័ន សាធារណៈណាមួយ សំខាន់ត្រូវធ្វើការកំណត់ឱ្យច្បាស់ថា តើយើងសង្កត់ធ្ងន់លើគណនេយ្យភាពរបស់បុគ្គលនោះ ចំពោះបុគ្គលឬស្ថាប័នណា និងទៅលើភារកិច្ចអ្វី? និងតើគណនេយ្យភាពណាមួយត្រូវចាត់ទុកជាអាទិភាព? ជាក់ស្តែង នៅក្នុងបរិបទអភិបាលកិច្ចល្អនៅថ្នាក់មូលដ្ឋាន មេឃុំនៅក្នុងឧទាហរណ៍របស់យើង ត្រូវមានគណនេយ្យភាពជាបឋម ចំពោះប្រជាពលរដ្ឋ ទៅលើកិច្ចការអភិវឌ្ឍន៍ និងជំរុញលទ្ធិប្រជាធិបតេយ្យ ។

**ដើម្បីយ៉ាងណាដើម្បីពង្រឹងគណនេយ្យភាពនៅក្នុងកិច្ចការអភិបាលកិច្ចល្អ?**

បើគ្រាន់តែប្រជាជនមានសិទ្ធិធ្វើការបោះឆ្នោតរៀងរាល់ ៤ ឬ ៥ឆ្នាំម្តងនោះ ពិតជាមិនគ្រប់គ្រាន់នឹងធានាថា រដ្ឋាភិបាលនោះនឹងបំរើប្រជាជនវិញ ប្រកបដោយគណនេយ្យភាពឡើយ ។ សំខាន់ត្រូវមានស្ថាប័ន និងយន្តការរឹងមាំ ដើម្បីជំរុញឱ្យរដ្ឋាភិបាលមានលទ្ធភាពបំរើរាស្ត្រ និងឱ្យប្រជាជនមានលទ្ធភាពទាមទារគណនេយ្យភាពពីរដ្ឋាភិបាល ប្រសិនបើមិនបានបំរើរាស្ត្រ ។ តាមការស្រាវជ្រាវ មានអ្នកប្រាជ្ញជាច្រើនបានគិតគូរលើបញ្ហាថាតើធ្វើយ៉ាងណា ដើម្បីធានាឱ្យមានគណនេយ្យភាពនៅក្នុងរបបប្រជាធិបតេយ្យមួយ ។ ដំបូងត្រូវរៀបចំឱ្យមានវិស័យសាធារណៈ មួយដែលរឹងមាំ ។ សង្គមវិទូជនជាតិអាស៊ីម៉ង់ម្នាក់ឈ្មោះ ម៉ាក វិបប៊ី នាដើមសតវត្សរ៍ទី២០ បានអះអាងថា ដើម្បី គ្រប់គ្រងវិស័យសាធារណៈមួយឱ្យបានល្អ គេត្រូវបង្កើតនូវក្បាលម៉ាស៊ីនការិយាធិបតេយ្យមួយ ដែលមិនរងឥទ្ធិពល ពីក្បាលម៉ាស៊ីននយោបាយ (ពោលគឺបែងចែកឱ្យដាច់រវាងមន្ត្រីនយោបាយ និងមន្ត្រីបច្ចេកទេសនៅក្នុងរដ្ឋាភិបាល) និងស្ថិតក្រោមច្បាប់សាកលមួយ ។ តាមទ្រឹស្តីនេះ គណនេយ្យភាពក្នុងការគ្រប់គ្រងវិស័យសាធារណៈ នឹងត្រូវបង្កើត

និងពង្រឹង តាមរយៈការដាក់ច្បាប់ កំណត់តួនាទី ការផ្តល់ធនធាន និងសមត្ថភាពដែលសមស្របជាមួយនឹងការអនុវត្តន៍យ៉ាងតឹងរឹងនូវច្បាប់ទាំងនោះ (ឧ. ឱ្យរង្វាន់សំរាប់មន្ត្រីល្អ និងដាក់ពិន័យសំរាប់មន្ត្រីដែលប្រព្រឹត្តខុស) ។ ទ្រឹស្តីខាងលើត្រូវបានយកមកអនុវត្តយ៉ាងទូលំទូលាយ និងបង្កើតជាមូលដ្ឋានគ្រឹះនៃវិស័យសាធារណៈ ទាំងនៅប្រទេសជឿនលឿន និងប្រទេសកំពុងអភិវឌ្ឍន៍ ។ ទ្រឹស្តីនេះត្រូវបានយកមកប្រើដំបូងនៅកម្ពុជា នៅពេលបារាំងបានមកដាក់អាណានិគមលើប្រទេសយើង ។ ការបង្កើតឱ្យមានរចនាសម្ព័ន្ធរដ្ឋាភិបាលដូចដែលឃើញសព្វថ្ងៃ តួយ៉ាងដូចជា មានរចនាសម្ព័ន្ធក្រសួង មន្ទីរនានា មានមន្ត្រី មានប្រាក់បៀវត្សរ៍ រាជការមានច្បាប់សហលក្ខន្តិកៈមន្ត្រីរាជការ ។ល។ សុទ្ធតែជាឧទាហរណ៍ជាក់ស្តែងនៃទ្រឹស្តីខាងលើ មកលើការគ្រប់គ្រងវិស័យសាធារណៈនៅកម្ពុជា ។

ទ្រឹស្តីរដ្ឋបាលសាធារណៈដូចរៀបរាប់ខាងលើ អាចដំណើរការបានល្អ លុះត្រាតែលក្ខខណ្ឌសំខាន់ៗដូចខាងលើ ត្រូវបានបំពេញ ។ ជាអកុសល ប្រទេសកំពុងអភិវឌ្ឍន៍ភាគច្រើនដែលយកទ្រឹស្តីនេះមកប្រើ ច្រើនមិនអាចបំពេញនូវរាល់លក្ខខណ្ឌទាំងនេះបានទេ ។ ជាក់ស្តែង ក្បាលម៉ាស៊ីនការិយាធិបតេយ្យនៅក្នុងប្រទេសទាំងនោះ ច្រើនត្រូវបានជ្រៀតជ្រែកដោយឥទ្ធិពលនយោបាយ និងក្រុមបក្សពួកមានអំណាច បូកបន្ថែមទាំងបញ្ហាខ្វះធនធាន និងសមត្ថភាពសំរាប់ដំណើរការងារគ្រប់គ្រងរដ្ឋបាល ។ លើសពីនេះ ក្បាលម៉ាស៊ីនប្រជាធិបតេយ្យតាមទ្រឹស្តីខាងលើ ត្រូវបានទិញទៅ ពេលខ្លះមានលក្ខណៈរឹងត្អឹង សង្កត់ធ្ងន់ជ្រុលលើការគោរពគ្រប់ចំណុចនៃច្បាប់ និងនីតិវិធីផ្សេងៗ ជាជាងសង្កត់ធ្ងន់លើការសំរេចលទ្ធផលជាក់ស្តែង ។ និយាយម្យ៉ាងទៀត គណនេយ្យភាពតាមការគ្រប់គ្រងក្នុងទ្រឹស្តីនេះ ឱ្យទំងន់ខ្លាំងទៅលើការគោរពតាមក្បួនច្បាប់ជាធរមាន ជាជាងលើការសំរេចលទ្ធផលជាក់ស្តែង ។

ដើម្បីឆ្លើយតបទៅនឹងកង្វះខាតខាងលើ ទ្រឹស្តីគ្រប់គ្រងបែបថ្មីមួយក្នុងវិស័យសាធារណៈ ត្រូវបានបង្កើតឡើងនៅក្នុងទសវត្សរ៍ទី ៥០ ។ ទ្រឹស្តីថ្មីនេះទទួលបានគំនិតជាច្រើនពីគ្រូខាងទ្រឹស្តី "ការគ្រប់គ្រង" ឈ្មោះ ភីទេ ប្រាក់បើ ។ ទ្រឹស្តីថ្មីនេះអះអាងថា ដើម្បីពង្រឹងគណនេយ្យភាពនៅក្នុងវិស័យសាធារណៈ សំខាន់គេត្រូវគ្រប់គ្រងវិស័យសាធារណៈ ឱ្យដូចជាក្នុងវិស័យឯកជន ដែលទូទៅគេមើលឃើញថាមានប្រសិទ្ធភាព និងផលិតភាពខ្ពស់ជាង ហើយបើធ្វើយ៉ាងនេះបាន គេនឹងអាចកាត់បន្ថយភាពអសកម្ម និងការខ្វះខ្វាយធនធានរដ្ឋ ។ ទ្រឹស្តីនេះជំរុញឱ្យមានការធ្វើឯកជនភាវូបនីយកម្ម ជួលក្រុមហ៊ុនឯកជនឱ្យធ្វើការងារសាធារណៈ ជំរុញឱ្យមានកំណែទម្រង់រចនាសម្ព័ន្ធរាជការស៊ីវិល ដោយសង្កត់ធ្ងន់ជាចំបងលើលទ្ធផលជាជាងលើដំណើរការការងារ ព្រមទាំងពង្រឹងការសហការរវាងភាគីរដ្ឋាភិបាល និងភាគីមិនមែនរដ្ឋាភិបាល ។ ទ្រឹស្តីក៏ជំរុញឱ្យមានការផ្តល់ឆន្ទានុសិទ្ធិ និងការលើកទឹកចិត្តច្រើន និងបែបថ្មីថែមទៀត ដល់អ្នកគ្រប់គ្រងនៅក្នុងក្របខ័ណ្ឌមន្ត្រីរាជការស៊ីវិល ហើយជំរុញឱ្យមន្ត្រីទាំងនោះមើលមកប្រជាជនឱ្យដូចជា "អតិថិជន" របស់ខ្លួន ។ ក្នុងន័យនេះ រដ្ឋាភិបាលគួរដើរតួជា "អ្នកកាត់ចង្កូត ជាជាងអ្នកអុំ" នៅក្នុងកិច្ចការផ្តល់សេវាដល់ប្រជាជន ។ គួរសំគាល់ថា ទ្រឹស្តីថ្មីនេះ មិនមែនបង្ខំស្រីទ្រឹស្តីមួយទេ ប៉ុន្តែធ្វើការកែតម្រូវ និងបំពេញបន្ថែមលើទ្រឹស្តីទីមួយ ។

ការអនុវត្តន៍ទ្រឹស្តីថ្មីនេះ ត្រូវបានប្រើយ៉ាងជោគជ័យនៅប្រទេសមួយចំនួន តួយ៉ាងដូចជាចក្រភពអង់គ្លេស ប្រទេសអូស្ត្រាលី និងប្រទេសនីរីវេលហ្សឡង់ ។ នៅកម្ពុជា ការអនុវត្តន៍ទ្រឹស្តីនេះ ត្រូវបានស្តែងចេញឡើងតាមរយៈការធ្វើឯកជនភាវូបនីយកម្ម ការដេញថ្លៃឱ្យក្រុមហ៊ុនឯកជន និងអង្គការមិនមែនរដ្ឋាភិបាលបំពេញការងារសាធារណៈ ដូចជានៅក្នុងវិស័យសុខាភិបាល និងការផ្សព្វផ្សាយកសិកម្ម ។ល។ ម្ចាស់ជំនួយ និងអង្គការមិនមែនរដ្ឋាភិបាល មានទំនោរនឹងប្រើការគ្រប់គ្រងតាមការគ្រប់គ្រងបែបថ្មីនេះ ។ ប៉ុន្តែការមិនល្អនៅតែមានថា តើទ្រឹស្តីនេះនឹងមានប្រសិទ្ធភាពប៉ុណ្ណានៅក្នុងប្រទេសកំពុងអភិវឌ្ឍន៍ ដូចជា កម្ពុជា ។ អ្នកជំនាញខ្លះលើកឡើងថា អាចនឹង

**ដើម្បីពង្រឹងគណនេយ្យភាព ក្នុងអភិបាលកិច្ចល្អ**

- ពង្រឹងការអនុវត្តនីតិវិធីប្រជាធិបតេយ្យតាមរយៈការបោះឆ្នោត
- ពង្រឹងការគ្រប់គ្រងសាធារណៈ និងក្បាលម៉ាស៊ីន ការិយាធិបតេយ្យតាមការធ្វើកំណែទម្រង់
- ជំរុញឱ្យមានការចូលរួមពីវិស័យឯកជន និងសង្គមស៊ីវិលក្នុងការផ្តល់សេវានិងកិច្ចការអភិវឌ្ឍន៍
- ធ្វើវិមជ្ឈការទាំងនយោបាយ និងរដ្ឋបាល
- ពង្រឹងលទ្ធភាពរបស់ប្រជាជន និងសង្គមស៊ីវិល ក្នុងការទាមទារគណនេយ្យភាពពីរដ្ឋាភិបាល

មិនទទួលបានជោគជ័យនៅប្រទេសកំពុងអភិវឌ្ឍន៍ឡើយ ព្រោះប្រទេសទាំងនេះនៅមិនទាន់មានរចនាសម្ព័ន្ធវិស័យសាធារណៈ និងប្រព័ន្ធទីផ្សារសេរីមួយដែលរឹងមាំ ។ មួយវិញទៀត ការគ្រប់គ្រងតាមបែបថ្មីនេះ នឹងជំរុញឱ្យមានគណនេយ្យភាពបែបចង្អៀតមួយ កាត់បន្ថយការសហការណ៍រវាងភាគីដែលពាក់ព័ន្ធ ព្រោះថាភាគីនីមួយៗ ដែលមានតួនាទីផ្តល់សេវាកម្ម (ឧ. ភ្នាក់ងាររដ្ឋាភិបាល ក្រុមហ៊ុនឯកជន និងអង្គការមិនមែនរដ្ឋាភិបាល) នឹងផ្តោតតែលើការងារដែលស្ថិតក្រោមសមត្ថកិច្ចនិងទំនួលខុសត្រូវរបស់ខ្លួន ហើយមិនសូវអើពើក្នុងការសហការណ៍ជាមួយភាគីផ្សេងទៀត ។

និន្នាការសំខាន់មួយទៀត ក្នុងការពង្រឹងគណនេយ្យភាព គឺការជំរុញឱ្យមានវិមជ្ឈការ ។ ដោយប្រតិបត្តិទៅតាមគោលការណ៍ "បង្កើតអ្នកផ្តល់សេវាទៅជិតអ្នកប្រើប្រាស់" វិមជ្ឈការលើកហេតុផលថា មុខងារអំណាចនិងធនធាន គួរតែផ្តល់អោយទៅរដ្ឋាភិបាលថ្នាក់ក្រោមបំផុត ដែលមានសមត្ថភាពអនុវត្តមុខងារនោះបាន ។ នៅពេលរដ្ឋខិតជិតនឹងប្រជាជន ពួកគេអាចយល់ពីតំរូវការរបស់ពួកគាត់បានច្រើនជាង ហើយប្រជាជនក៏ងាយនឹងដឹងពីការខិតខំរបស់រដ្ឋវិញដែរ ។ នៅកម្ពុជាយើង ការបោះឆ្នោតឃុំនៅឆ្នាំ២០០២ គឺជាការធ្វើវិមជ្ឈការ ដើម្បីនាំយករដ្ឋឱ្យខិតជិតនឹងប្រជាជន ។ វិមជ្ឈការនេះ បានជំរុញឱ្យមានប្រជាធិបតេយ្យនៅថ្នាក់មូលដ្ឋាន និងឱ្យប្រជាជនបានចូលរួមក្នុងកិច្ចការអភិវឌ្ឍន៍នៅក្នុងតំបន់របស់ខ្លួន ។ ថ្មីៗនេះ រាជរដ្ឋាភិបាលបានកំពុងដំណើរការវិសហមជ្ឈការដល់ថ្នាក់ខេត្ត និងស្រុកទៀត ក្នុងបំណងធ្វើឱ្យរដ្ឋបាលថ្នាក់ក្រោមជាតិកាន់តែមានតួនាទី និងធនធានច្រើនជាងមុនក្នុងការផ្តល់សេវាកម្មដល់ប្រជាជន ។

មួយវិញទៀត ការពង្រឹងគណនេយ្យភាពពុំមែនសំដៅតែលើការពង្រឹងវិស័យសាធារណៈរបស់រដ្ឋាភិបាលនោះទេ ។ ប្រជាជនខ្លួនឯងក៏មានតួនាទីមិនអាចខ្វះបាន នៅក្នុងកិច្ចការនេះដែរ ហើយត្រូវតែមានការខិតខំ និងយន្តការដែលផ្តល់ឱ្យពួកគាត់នូវលទ្ធភាពដើម្បីដឹង និងចូលរួមទាមទារគណនេយ្យភាពពីរដ្ឋាភិបាលមកវិញ ។ គំនិតនេះគេហៅថា គណនេយ្យភាពសង្គម ។ យន្តការមួយចំនួនត្រូវបានប្រើដើម្បីពង្រឹងគណនេយ្យភាពសង្គមដូចជាជួយឱ្យសំលេងរបស់ប្រជាជនបានលឺដល់រដ្ឋាភិបាល ការអនុញ្ញាតឱ្យមានការតវ៉ាដោយអហិង្សា ការតស៊ូមតិ ការពង្រឹងក្រុមអង្គការមិនមែនរដ្ឋាភិបាល ការប្រើប្រាស់ប្រព័ន្ធផ្សព្វផ្សាយ ដូចជា វីទេអូ ទូរទស្សន៍ កាសែត ដើម្បីឱ្យប្រជាជនបានជ្រួតជ្រាបពីការងាររបស់រដ្ឋ និងការតំរូវឱ្យមានការចូលរួមក្នុងការងារអភិវឌ្ឍន៍ជាដើម ។

**តើការពង្រឹងគណនេយ្យភាព នៅក្នុងបរិបទនៃប្រទេសកម្ពុជាមានសភាពយ៉ាងណាដែរ?**

បន្ទាប់ពីវាយវ៉ាប់ពីគំនិត និងទ្រឹស្តីសំខាន់ក្នុងការពង្រឹងគណនេយ្យភាព ចំណុចមួយដែលត្រូវកត់សំគាល់គឺថា គំនិតទាំងនេះភាគច្រើនត្រូវបានដាក់តែងដោយប្រទេសលោកខាងលិច ហើយយកមកអនុវត្តក្នុងប្រទេសកម្ពុជា ។ ដូច្នោះអ្វីដែលអះអាងថាជាជោគជ័យក្នុងទ្រឹស្តី អាចនឹងត្រូវបរាជ័យនៅពេលអនុវត្តជាក់ស្តែង ។ វាប្រៀបដូចជាការប្រើឱសថ ដែលគេយកមកព្យាបាលកង្វះខាតគណនេយ្យភាពនៅកម្ពុជាដូច្នោះដែរ ។ គុណភាពឱសថគ្រាន់តែកត់ត្រាមួយប៉ុណ្ណោះ សំខាន់មួយទៀតគឺថា តើវាត្រូវគ្នានឹងស្ថានភាពជាក់ស្តែងកិតណា? ម្យ៉ាងវិញទៀត ការធ្វើអភិបាលកិច្ចលើប្រទេសមួយ ពុំមែនកំរិតតែលើការអនុវត្តន៍តាមទ្រឹស្តីដែលនាំចូលមកពីខាងក្រៅនោះឡើយ ។ តាមពិតទៅកត្តាមនុស្ស សង្គម វប្បធម៌ ប្រពៃណី និងប្រវត្តិសាស្ត្រដែលមានស្រាប់របស់ប្រទេសនោះ ក៏ដើរតួសំខាន់ដែរក្នុងការគ្រប់គ្រងប្រទេស បើទោះជាចំណុចខ្លះមិនមានចែងជាសំណេរជាក់ច្បាស់ក៏ដោយ ។

ជាក់ស្តែង ប្រទេសកម្ពុជាយើងបានយកមកប្រើភាគច្រើននូវគំនិត និងទ្រឹស្តីខាងលើ តែក្នុងការអនុវត្តន៍អភិបាលកិច្ចរបស់យើងប្រៀបដូចជាមានប្រព័ន្ធពិវរដែលដើរទន្ទឹមគ្នា ឬពេលខ្លះច្របាច់បញ្ចូលគ្នា៖ ទីមួយគឺប្រព័ន្ធរដ្ឋដែលដាក់តែងតាមទ្រឹស្តី និងមួយទៀតជាប្រព័ន្ធក្រៅផ្លូវការអនុវត្តតាមបែបបណ្តាញស្គាល់គ្នារវាងបុគ្គលតាមរយៈខ្សែ-ខ្នង ។ តាមការស្រាវជ្រាវ ប្រព័ន្ធក្រៅផ្លូវការនេះមានឥទ្ធិពលណាស់ ហើយវិកសុះសាយប្រទាក់ក្រឡាពីមួយទៅមួយ ពីលើទៅក្រោម (ឧ. ពីថ្នាក់ជាតិ ទៅថ្នាក់ក្រោមជាតិ) និងពីក្នុងទៅក្រៅរដ្ឋាភិបាល (ឧ. រវាងមន្ត្រីរដ្ឋាភិបាល និងអ្នកជំនួញ) ។

តាមពិត បណ្តាញខ្សែ-ខ្នងមានកើតឡើងជាធម្មតា ទោះក្នុងសង្គមណាក៏ដោយ ព្រោះមនុស្សជាភារៈសង្គម ត្រូវការប្រាស្រ័យទាក់ទងជួយគ្នាទៅវិញទៅមក ។ មានការសិក្សាជាច្រើនអំពីប្រព័ន្ធខ្សែ-ខ្នងនេះនៅប្រទេសនានា ហើយកំណត់បានជាចរិតលក្ខណៈរួមមួយចំនួន បើទោះជាមានភាពខុសគ្នាខ្លះៗទៅតាមស្ថានភាពនីមួយៗក៏ដោយ ។ ជាទូទៅនៅក្នុងបណ្តាញនោះ មានខ្នង និងអ្នកក្រោមគាត់ ។ ភាគច្រើនខ្នង និងអ្នកក្រោមគាត់សហការគ្នាជាបុគ្គល និងបុគ្គលដោយពុំឈរលើការយល់ព្រមជាផ្លូវការណាឡើយ ហើយអ្នកក្រោមជួយរកប្រយោជន៍ឱ្យខ្នង ជាផ្លូវនឹងលាភសក្ការៈផ្សេងៗមកវិញ ។ ប៉ុន្តែជាទូទៅខ្នងមានអ្នកក្រោមច្រើន ហើយទទួលបានលទ្ធផលច្រើនពីបណ្តាញនោះ ។ នេះប្រៀបដូចជាពាក្យខ្មែរថា "ត្រីចង្វារចិញ្ចឹមត្រីឆ្កែ" ។ ក្នុងករណីខ្លះ ទំនាក់ទំនងរវាងខ្នង និងអ្នកក្រោមអាចកើតឡើង ដោយសារហេតុផលមនោសញ្ចេតនា ដូចជាបងប្អូន មិត្តភក្តិ អនុស្សាវរីយ៍កំសត់កំរើអតីតកាល ។ល។ ការស្មោះត្រង់ និងកត្តាមនោសញ្ចេតនាទាំងនេះ ដើរតួសំខាន់ណាស់នៅក្នុងការធានាឱ្យមានសិរភាពរបស់បណ្តាញខ្សែ-ខ្នង ។ លើសពីនេះទៀត បណ្តាញខ្សែ-ខ្នង អាចវិកសុះសាយដោយមានជាច្រើនជាន់ ច្រើនថ្នាក់ និងច្រើនក្រុម ពោលគឺខ្នងនៅថ្នាក់មួយ អាចជាអ្នកក្រោមរបស់ខ្នងនៅថ្នាក់លើមួយទៀត ហើយអ្នកនៅកាន់តែខាងលើ នឹងកាន់តែបានលាភសក្ការៈច្រើន ជាងអ្នកខាងក្រោម ប្រៀបដូចជា រាងពីរ៉ាមីត ។

កត្តាប្រវត្តិសាស្ត្រ វប្បធម៌ សាសនា និងប្រពៃណី ក៏ជះឥទ្ធិពលដល់ចរិតលក្ខណៈ និងដំណើរការរបស់បណ្តាញខ្សែ-ខ្នងដែរ ។ ឧទាហរណ៍ ការសិក្សានានាបានបង្ហាញថា ជាប្រវត្តិសាស្ត្រ កម្ពុជាមាននិន្នាការប្រមូលផ្តុំអំណាចរដ្ឋលើបុគ្គល ជាជាងលើតួនាទីផ្លូវច្បាប់ ។ ទោះនៅក្នុងសម័យអង្គរក្តី ឬសម័យក្រោយអាណានិគមនិយមបារាំងក្តី មេដឹកនាំយើង មាននិន្នាការប្រមូលផ្តុំអំណាចជុំវិញខ្លួន ហើយជំលោះច្រើនកើតមានដោយការប្រជែង

អំណាចរវាងក្រុមមនុស្សដែលស្មោះស្ម័គ្រនឹងបុគ្គលណាមួយនោះ ។ ប្រជាជននៅតាមមូលដ្ឋានឯណោះវិញ ក៏ទំលាប់រស់នៅពីងពាក់លើខ្នង ដើម្បីជួយសំរាលនូវចុះសេដ្ឋកិច្ច និងសន្តិសុខរបស់ខ្លួន ។ ប្រវត្តិសាស្ត្រសង្គ្រាម និងហិង្សានាពេលថ្មីនេះ បានជំរុញឱ្យប្រជាជនទូទៅកាន់តែត្រូវរកខ្លួន និងបញ្ចូលខ្លួនទៅក្នុងបណ្តាញណាមួយ ដើម្បីជំរុញនាំការពារខ្លួន ។

ដោយវិភាគទៅលើការពិភាក្សាខាងលើ ប្រព័ន្ធអភិបាលកិច្ចបច្ចុប្បន្នរបស់កម្ពុជាយើង គឺជាការច្របាច់បញ្ចូលគ្នារវាងប្រព័ន្ធគ្រប់គ្រងសាធារណៈតាក់តែងតាមគំនិត និងទ្រឹស្តីលោកខាងលិច ជាមួយនឹងបណ្តាញខ្សែ-ខ្នងដ៏មានឥទ្ធិពលមួយ ។ ជាលទ្ធផល យើងបានប្រព័ន្ធគ្រប់គ្រងរដ្ឋមួយ ដែលមើលពីខាងក្រៅដូចជាដើរតាមច្បាប់ និងនីតិវិធីនានា តែជាក់ស្តែងត្រូវបានគ្រប់ដណ្តប់ដោយបុគ្គលមានអំណាច និងបណ្តាញដ៏ខ្លាំងរបស់ពួកគេ ។ កត្តានយោបាយ ក៏ត្រូវបានគេមើលឃើញថាដើរតួនាទីសំខាន់ជំរុញឱ្យមានបណ្តាញខ្សែ-ខ្នង ហើយធ្វើការជ្រៀតជ្រែកលើស្ទើរគ្រប់ទិដ្ឋភាព និងលំដាប់ថ្នាក់នៃក្បាលម៉ាស៊ីនការិយាល័យ ។ ស្ថានភាពបែបនេះបង្កឱ្យមានផលអវិជ្ជមាន ជាជាងវិជ្ជមាន ។ ជាពិសេស វាជំរុញឱ្យមានការប្រព្រឹត្តអំពើពុករលួយ ដែលមានលក្ខណៈជាប្រព័ន្ធ និងជាមូលហេតុចម្រង នាំឱ្យមានការបាត់បង់ចំណូលរដ្ឋ សេវាកម្មសាធារណៈទន់ខ្សោយ ហើយបន្តិចម្តងៗ និងនាំទៅដល់ការបាត់បង់ជំនឿពីសំណាក់ប្រជាពលរដ្ឋលើស្ថាប័នរដ្ឋ ។

**សេចក្តីបញ្ចប់**

ជាសង្ខេប គណនេយ្យភាពជាធាតុសំខាន់នៅក្នុងកិច្ចការអភិបាលកិច្ចនិងអភិវឌ្ឍន៍ ប៉ុន្តែការយល់ដឹងអំពីពាក្យនេះនៅមានកំរិត និងខុសៗគ្នា ដែលអាចនាំមានការភាន់ច្រឡំនៅពេលធ្វើការតាក់តែង និងអនុវត្តន៍គោលនយោបាយ ។ ដោយសារពាក្យនេះអាចប្រើបាននៅក្នុងន័យច្រើន ចាំបាច់ត្រូវមានការបែងចែកឱ្យបានច្បាស់លាស់ថា តើពេលយើងនិយាយពីគណនេយ្យភាព យើងសំដៅដល់អ្វីពិតប្រាកដ ។ ដូច្នេះគួរមានការកំណត់រួមគ្នាមួយអំពីនិយមន័យនិងគោលគំនិតរបស់ពាក្យនេះ ហើយថា តើវាមានផលប៉ះពាល់យ៉ាងណាខ្លះដល់អភិបាលកិច្ចនៅកម្ពុជា ។ ជាការពិតហើយថា គោលគំនិតនៃគណនេយ្យភាពគ្រឿងត្រូវបាននាំចូលពីបរទេស ។ ភារកិច្ចចម្បងរបស់អ្នកអភិវឌ្ឍន៍គឺត្រូវស្វែងយល់ថា ត្រូវទទួលយក និងកែប្រែគោលគំនិតត្រឹមកំរិតណា ដើម្បីអោយការអនុវត្តន៍មានភាពសមស្របទៅតាមបរិបទរបស់ប្រទេសយើង ។ ចំណុចសំខាន់មួយទៀតគឺ ការយល់ដឹងឱ្យបានច្បាស់ពីតំលៃសង្គម វប្បធម៌ប្រវត្តិសាស្ត្រ និងនយោបាយរបស់ខ្មែរយើង និងថា តើតំលៃនេះជួយគាំទ្រ ឬរារាំងដល់ការសំរេចបាននូវគណនេយ្យភាព ។ ចុងក្រោយគឺថា ទោះជាយើងខិតខំពង្រឹងគណនេយ្យភាពតាមវិធីណាក៏ដោយ ក៏យើងត្រូវចងចាំឱ្យច្បាស់ក្នុងចិត្តថា គណនេយ្យភាពនោះគឺដើម្បីជួយលើកកម្ពស់ជីវភាពរបស់ប្រជាជនក្រីក្រ ។

## បញ្ជីឯកសារពិភាក្សារបស់ វិបសអ

១. Kannan, K. P. ( វិច្ឆិកា ១៩៩៥) ការកសាងសន្តស្សន៍ថ្លៃទំនិញប្រើប្រាស់សំរាប់ប្រទេសកម្ពុជា: ការពិនិត្យឡើងវិញលើការអនុវត្តន៍នាពេលបច្ចុប្បន្ន និងការលើកមតិកែលំអ ( ឯកសារពិភាក្សាលេខ ១) ។
២. McAndrew, John P. ( មករា ១៩៩៦) ជំនួយហូរចូលជំនួយស្រពិចស្រពិល: ជំនួយសង្គ្រោះ និងអភិវឌ្ឍន៍ទ្វេ និងពហុភាគី ១៩៩២-៩៥ ( ឯកសារពិភាក្សាលេខ ២) ។
៣. Kannan, K. P. ( មករា ១៩៩៧) កំណែទម្រង់សេដ្ឋកិច្ច កំណែតម្រូវវិធានសម្ព័ន្ធនិងការអភិវឌ្ឍន៍កម្ពុជា ( ឯកសារពិភាក្សាលេខ ៣) ។
៤. ជឹម-ចរិយា ស្រ៊ុន-ពិធី សូ-សុវណ្ណារិទ្ធ ចន-ម៉ាកយិនច្រូ ងួន-សុគន្ធា ប៉ុន-ដ្ឋីរណា និងរ៉ូប៊ីន-ប៊ុដិលវី ( មិថុនា ១៩៩៨) ការរៀនសូត្រពីកម្មវិធីអភិវឌ្ឍន៍ជនបទក្នុងប្រទេសកម្ពុជា ( ឯកសារពិភាក្សាលេខ ៤) ជាខ្មែរថ្លៃ ៩.០០០រៀល ។
៥. Toshiyasu-Kato ថ័ន្ន-សុផល និងឡុង-រ៉ូ-ពិសិដ្ឋ ( កញ្ញា ១៩៩៨) សមាហរណកម្មសេដ្ឋកិច្ចតំបន់សំរាប់ការអភិវឌ្ឍន៍ជានិរន្តរ៍ក្នុងប្រទេសកម្ពុជា ( ឯកសារពិភាក្សាលេខ ៥) ជាភាសាខ្មែរ តំលៃ ៩.០០០រៀល ។
៦. Murshid, K.A.S. ( ធ្នូ ១៩៩៨) សន្តិសុខស្បៀងនៅក្នុងសេដ្ឋកិច្ចអន្តរ: អាស៊ី: បទពិសោធន៍កម្ពុជា ( ឯកសារពិភាក្សាលេខ ៦) ជាភាសាខ្មែរតំលៃ ៧.៥០០រៀល ។
៧. McAndrew, John P. ( ធ្នូ ១៩៩៨) ការពឹងពាក់គ្នាទៅវិញទៅមកក្នុងយុទ្ធសាស្ត្រចិញ្ចឹមជីវិតគ្រួសារនៅក្នុងភូមិខ្មែរពីរ ( ឯកសារពិភាក្សាលេខ ៧) ជាភាសាខ្មែរតំលៃ ៧.៥០០រៀល ។
៨. ថ័ន្ន-សុផល Martin-Godfrey, Toshiyasu-Kato ឡុង-រ៉ូ-ពិសិដ្ឋ Nina-Orlova, Per-Ronnås ទា-សារីរ៉ា ( មករា ១៩៩៩) ប្រទេសកម្ពុជា: បញ្ហាប្រឈមមុខនៃការបង្កើតការងារដែលមានផលិតភាព ( ឯកសារពិភាក្សាលេខ ៨) ជាភាសាខ្មែរ តំលៃ ៦.០០០រៀល ។
៩. តេង-យូតិ ប៉ុន-ដ្ឋីរណា សូ-សុវណ្ណារិទ្ធ និង ចន-ម៉ាកយិនច្រូ ( មេសា ១៩៩៩) បទពិសោធន៍របស់សកម្មភាពសហគមន៍ដើម្បីអភិវឌ្ឍន៍សង្គមនៃអង្គការយូនីសេហ្វ ( ឯកសារពិភាក្សាលេខ ៩) ជាភាសាខ្មែរតំលៃ ៤.៥០០រៀល ។
១០. Gorman, Siobhan, ជាមួយប៉ុន-ដ្ឋីរណានិងសុខ-ខេង ( មិថុនា ១៩៩៩) បញ្ហាគ្មានទីបុរស-ស្ត្រីនិងការអភិវឌ្ឍន៍នៅប្រទេសកម្ពុជា: ការពិនិត្យមើលជាទូទៅ ( ឯកសារពិភាក្សាលេខ ១០) ជាភាសាខ្មែរតំលៃ ៤.៥០០រៀល ។
១១. ថ័ន្ន-សុផល និង សូ-សុវណ្ណារិទ្ធ ( មិថុនា ១៩៩៩) ចំណែកពលកម្មកម្ពុជាទៅប្រទេសថៃ: ការប៉ាន់ស្មានជំហានដំបូង ( ឯកសារពិគ្រោះលេខ ១១) ជាភាសាខ្មែរតំលៃ ៣.០០០រៀល ។
១២. ថ័ន្ន-សុផល Toshiyasu Kato ឡុង-រ៉ូ-ពិសិដ្ឋ ទា-សារីរ៉ា សូ-សុវណ្ណារិទ្ធ ហង់-ជួនណារ៉ុន កៅ-តឹមហួន និង ជា-រ៉ុផណា ( តុលា ១៩៩៩) ផលប៉ះពាល់នៃវិបត្តិហិរញ្ញវត្ថុអាស៊ីលើសេដ្ឋកិច្ចអន្តរកាលនៅបណ្តាប្រទេសអាស៊ីអគ្នេយ៍: ទស្សនៈកម្ពុជា ( ឯកសារពិគ្រោះលេខ ១២) ជាភាសាខ្មែរតំលៃ ៤.៥០០រៀល ។



- ១៣. អ៊ុង-ប៊ុនឡេង (សីហា ២០០០) *ការប្រែប្រួលតាមរដូវកាលនៃសត្វស្បៀងផ្លែទំនិញប្រើប្រាស់នៅក្នុងប្រទេសកម្ពុជា* (ឯកសារពិភាក្សាលេខ ១៣) ជាភាសាខ្មែរ តំលៃ ៣.០០០រៀល ។
- ១៤. Toshiyasu-Kato Jeffrey A. Kaplan, ថ័ន្ន-សុផល និង រៀល-សុភាព (សីហា ២០០០) *ប្រទេសកម្ពុជា: លើកកំពស់អភិបាលកិច្ចសំរាប់ការអភិវឌ្ឍន៍មាននិរន្តរភាព* (ឯកសារពិភាក្សាលេខ ១៤) ជាភាសាខ្មែរ តំលៃ ៣.០០០រៀល ។
- ១៥. Toshiyasu Kato, ថ័ន្ន-សុផល Jeffrey A. Kaplan, (សីហា ២០០០) *ជំនួយបច្ចេកទេស និងការអភិវឌ្ឍន៍សមត្ថភាពនៅក្នុងសេដ្ឋកិច្ចមួយដែលពឹងផ្អែកលើជំនួយ: បទពិសោធន៍កម្ពុជា* (ឯកសារពិភាក្សាលេខ ១៥) ជាភាសាខ្មែរ តំលៃ ១០.០០០រៀល ។
- ១៦. ស៊ុក ប៊ុរក្ស (ធ្នូ ២០០០) *កម្មសិទ្ធិ ការលក់ដូរ និងការប្រមូលផ្តុំដីធ្លីនៅកម្ពុជា: ការពិនិត្យវិភាគដោយត្រួតពិនិត្យទិន្នន័យទីពីរ និងទិន្នន័យដើម ដែលបានមកពីអង្កេតថ្មីៗចំនួនបួន* (ឯកសារពិភាក្សាលេខ ១៦) ជាភាសាខ្មែរ តំលៃ ៨.០០០រៀល ។
- ១៧. ថ័ន្ន-សុផល សូ-សុវណ្ណារិទ្ធ និងប៊ុន-ដ្រីណា (មិថុនា ២០០១) *ជំនួយបច្ចេកទេស និងការអភិវឌ្ឍន៍សមត្ថភាពនៅសាលាកសិកម្មព្រៃកល្យប* (ឯកសារពិភាក្សាលេខ ១៧) ជាភាសាខ្មែរ តំលៃ ៧.០០០រៀល ។
- ១៨. Martin Godfrey, សូ-សុវណ្ណារិទ្ធ ទេព-សារ៉ាវី ប៊ុន-ដ្រីណា Claude-Katz Sarthi-Acharya ស៊ីសុវត្ថិ-ខ្យង-ចាន់តូ និង ហ៊ុន ច័រ៉ាក់ស៊ី (តុលា ២០០១) *ការសិក្សាអំពីទិដ្ឋភាពលកម្មនៅកម្ពុជា: ការកាត់បន្ថយភាពក្រីក្រ ការលូតលាស់ និងការកែតម្រូវចំពោះវិបត្តិ* (ឯកសារពិភាក្សាលេខ ១៨) ជាភាសាខ្មែរ តំលៃ ៨.០០០រៀល ។
- ១៩. ថ័ន្ន-សុផល ទេព-សារ៉ាវី និង Sarthi Acharya (ធ្នូ ២០០១) *ការកាន់កាប់ដីនៅកម្ពុជា: ការវិភាគលើទិន្នន័យចុងក្រោយ* (ឯកសារពិភាក្សាលេខ ១៩) ជាភាសាខ្មែរ តំលៃ ៨.០០០រៀល ។
- ២០. សូ-សុវណ្ណារិទ្ធ រៀល-សុភាព អ៊ុច-ឌុយយ័រ ស៊ី-រត្នមុនី, Brett Ballard និង Sarthi Acharya (មីនា ២០០២) *ការវាយតម្លៃសង្គមពាក់ព័ន្ធនឹងដីធ្លីនៅកម្ពុជា* (ឯកសារពិភាក្សាលេខ ២០) ជាភាសាខ្មែរ តំលៃ ៨.០០០រៀល ។
- ២១. Bhargavi Ramamurthy ស៊ុក-ប៊ុរក្ស, Per Ronnäs និង សុក-ហាច (មីនា ២០០២) *ប្រទេសកម្ពុជាឆ្នាំ១៩៩៩-២០០០: ការផ្តោតលើបញ្ហាដីធ្លី កំលាំងពលកម្ម និងការចិញ្ចឹមជីវិតនៅជនបទ* (ឯកសារពិភាក្សាលេខ ២១) តំលៃ ៨.០០០រៀល ។
- ២២. ថ័ន្ន-សុផល និង Sarthi Acharya (កក្កដា ២០០២) *ការលក់ដូរដីនៅកម្ពុជា: ការវិភាគទិន្នន័យនៃការផ្ទេរ និងការលក់ដូរដីធ្លី* (ឯកសារពិភាក្សាលេខ ២២) ជាភាសាខ្មែរ តំលៃ ៨.០០០រៀល ។
- ២៣. Bruce McKenney និង ព្រ៉ៃ-តុលា (កញ្ញា ២០០២) *ធនធានធម្មជាតិ និងជីវភាពនៅតាមជនបទក្នុងប្រទេសកម្ពុជា: ការវាយតម្លៃជាមូលដ្ឋាន* (ឯកសារពិភាក្សាលេខ ២៣) ជាភាសាខ្មែរ តំលៃ ១០.០០០រៀល ជាអង្គក្លែង ១០ដុល្លារ ។
- ២៤. ថ័ន្ន-សុផល គីម-សេតារា និង Sarthi Acharya (ធ្នូ ២០០២) *ដីធ្លី ជីវភាពជនបទ និងសន្តិសុខស្បៀងនៅកម្ពុជា: ទស្សនៈ បានពីអង្កេតតាមមូលដ្ឋាន* (ឯកសារពិភាក្សាលេខ ២៤) ជាភាសាខ្មែរ តំលៃ ៦.០០០រៀល ជាអង្គក្លែង តំលៃ ៧ដុល្លារ ។

- ២៥. ថ័ន្ទ-សុផល និង Sarthi Acharya (ឆ្នាំ ២០០២) *បញ្ហាប្រឈមចំពោះការចិញ្ចឹមជីវិតនៅជនបទ: ការសិក្សាលើភូមិចំនួន ៩ នៅកម្ពុជា* (ឯកសារពិភាក្សា លេខ២៥) ជាខ្មែរតំលៃ ៨.០០០រៀល ជាអង់គ្លេស ១០ដុល្លារ ។
- ២៦. Sarthi Acharya គឹម-សេតារាចារ-សុផារិទ្ធីនិង មាច-យ៉ាឌី (កញ្ញា ២០០៣) *ការងារក្រៅកសិដ្ឋាននិងការងារមិនមែនកសិកម្ម: ទស្សនៈស្តីពីការបង្កើតការងារនៅកម្ពុជា* (ឯកសារពិភាក្សាលេខ២៦) ជាខ្មែរ ៧.០០០រៀល អង់គ្លេស ៥ដុល្លារ ។
- ២៧. យីម-ជា និង Bruce McKenney (ឆ្នាំ ២០០៣) *ការនាំចេញត្រីពីបឹងទន្លេសាបទៅប្រទេសថៃ: ការវិភាគលើការរាំងស្ទះពាណិជ្ជកម្មអភិបាលកិច្ច និងបរិយាកាសសំរាប់ការលូតលាស់* (ឯកសារពិភាក្សាលេខ២៧) ជាខ្មែរតំលៃ ៧.០០០រៀល ជាអង់គ្លេស ១០ដុល្លារ ។
- ២៨. ព្រុំ-តុលា និង Bruce McKenney (ឆ្នាំ ២០០៣) *ការធ្វើពាណិជ្ជកម្មផលព្រៃលើកម្ពុជា: ការប្រឈមការគំរាមកំហែង និងឱកាសសំរាប់ពាណិជ្ជកម្មជំនួញ* (ឯកសារពិភាក្សាលេខ២៨) ជាខ្មែរ ៧.០០០រៀល ជាអង់គ្លេស ១០ដុល្លារ ។
- ២៩. យីម-ជា និង Bruce McKenney (វិច្ឆិកា ២០០៣) *ពាណិជ្ជកម្មត្រីក្នុងស្រុក: ករណីសិក្សានៃម៉ាយ៉ាឌីនិងត្រីពីបឹងទន្លេសាបទៅក្រុងភ្នំពេញ* (ឯកសារពិភាក្សាលេខ២៩) ជាខ្មែរ ៥.០០០រៀល ជាអង់គ្លេស ៥ដុល្លារ ។
- ៣០. Caroline Hughes និង គឹម សេតារា (មិថុនា ២០០៤) *ការវិវត្តន៍នៃដំណើរការប្រជាធិបតេយ្យ និងការគ្រប់គ្រងទំនាស់នៅកម្ពុជា: ការសិក្សាប្រៀបធៀបការបោះឆ្នោតបីលើកនៅកម្ពុជា* (ឯកសារពិភាក្សាលេខ៣០) ជាភាសាខ្មែរ ១០.០០០រៀល ជាភាសាអង់គ្លេស ១៣.៥០ដុល្លារ ។
- ៣១. Robert Oberndorf (កក្កដា ២០០៤) *សុខដុមនីយកម្មច្បាប់ទាក់ទងនឹងដំណើរការវិមជ្ឈការនៅកម្ពុជា* (ឯកសារពិភាក្សាលេខ៣១) ជាភាសាខ្មែរ ៥.០០០រៀល ជាភាសាអង់គ្លេស ៦.៥០ដុល្លារ ។
- ៣២. K.A.S. Murshid និង ទូត សុខផលី (ឧសភា ២០០៥) *សេដ្ឋកិច្ចឆ្លងកាត់ព្រំដែនរបស់ប្រទេសកម្ពុជា: ការសិក្សាជំហានដំបូង* (ឯកសារពិភាក្សាលេខ៣២) ជាភាសាខ្មែរ ៨.០០០រៀល ជាភាសាអង់គ្លេស ៥.០០ដុល្លារ ។
- ៣៣. Kasper K. Hansen និង តុប នេត (ឆ្នាំ ២០០៦) *Natural Forest Benefits and Economic Analysis of Natural Forest Conversion in Cambodia* (ឯកសារពិភាក្សាលេខ៣៣) ជាភាសាអង់គ្លេស ៨.០០ដុល្លារ ។



តំលៃ ៤.០០០ រៀល



វិទ្យាស្ថានបណ្តុះបណ្តាល និង ស្រាវជ្រាវដើម្បីកែលម្អជីវភាពរស់នៅ

📍 ផ្ទះលេខ ៥៦ ផ្លូវ ៣១៥ ទួលគោក ភ្នំពេញ កម្ពុជា

✉ ប្រអប់សំបុត្រ ៦២២ ភ្នំពេញ កម្ពុជា

☎ (៨៥៥.២៣) ៨៨១.៣៨៤, ៨៨១.៧០១, ៨៨១.៩១៦

📠 (៨៥៥.២៣) ៨៨០.៧៣៤

e-mail: [cdri@camnet.com.kh](mailto:cdri@camnet.com.kh)

website: <http://www.cdri.org.kh>