



វិទ្យាស្ថាន

បណ្តុះបណ្តាល និង ស្រាវជ្រាវ
ដើម្បីអភិវឌ្ឍន៍កម្ពុជា (វបសអ)

សេចក្តីប របាយការណ៍អភិវឌ្ឍន៍ ប្រចាំឆ្នាំ២០០៧-០៨





វិទ្យាស្ថាន
បណ្តុះបណ្តាល និង ស្រាវជ្រាវ
ដើម្បីអភិវឌ្ឍន៍កម្ពុជា (វបសអ)

សង្ខេប
របាយការណ៍អភិវឌ្ឍន៍
ប្រចាំឆ្នាំ២០០៧-២០០៨



Annual Development Review
2007 - 2008

ភ្នំពេញ ខែកុម្ភៈ ឆ្នាំ២០០៨



ក្នុងលក្ខណៈជា វិទ្យាស្ថានឯករាជ្យមួយរបស់កម្ពុជាខាងការស្រាវជ្រាវពិគោលនយោបាយអភិវឌ្ឍន៍ CDRI មានបេសកកម្មចូលរួមចំណែកដល់ការអភិវឌ្ឍន៍ប្រទេសកម្ពុជាប្រកបដោយចីរភាព និងការលើកកម្ពស់ សុខុមាលភាពរបស់ប្រជាពលរដ្ឋកម្ពុជា តាមរយៈការស្រាវជ្រាវមានគុណភាពខ្ពស់ពិគោលនយោបាយ អភិវឌ្ឍន៍ ការផ្សព្វផ្សាយ ចំណេះដឹង និងការកសាងសមត្ថភាព ។

CDRI ប្រឹងប្រែងបំពេញបេសកកម្មនេះ ដោយធ្វើការងារជាដៃគូជាមួយស្ថាប័នសាធារណៈ និងសង្គមស៊ីវិល កម្ពុជា ស្ថាប័នអភិវឌ្ឍន៍ក្នុងតំបន់ និងពិភពលោក និងដោយគោរពដល់សមត្ថភាពរបស់ប្រជាពលរដ្ឋ និងស្ថាប័ន កម្ពុជា ចំណេះដឹង និងបទពិសោធន៍ក្នុងស្រុក ព្រមទាំងប្រវត្តិសាស្ត្រ និងវប្បធម៌របស់ប្រទេសកម្ពុជា ។

© ២០០៨ វិទ្យាស្ថានបណ្តុះបណ្តាល និង ស្រាវជ្រាវដើម្បីអភិវឌ្ឍន៍កម្ពុជា
រក្សាសិទ្ធិគ្រប់យ៉ាង - គ្មានផ្នែកណាមួយនៃឯកសារនេះ ត្រូវបានចម្លងទុក ឬផ្សព្វផ្សាយតាមទម្រង់
និងតាមមធ្យោបាយផ្សេងៗ ដូចជា អេឡិចត្រូនិក យន្តកម្ម ថតចម្លង... ។ល។ ដោយគ្មានការអនុញ្ញាតជា
លាយលក្ខណ៍អក្សរពីវិទ្យាស្ថានបណ្តុះបណ្តាល និង ស្រាវជ្រាវដើម្បីអភិវឌ្ឍន៍កម្ពុជាឡើយ ។

សង្ខេបរបាយការណ៍អភិវឌ្ឍន៍ប្រចាំឆ្នាំ២០០៧-២០០៨

Annual Development Review 2007-08

ភ្នំពេញ ខែកុម្ភៈ ឆ្នាំ២០០៨

ការបោះពុម្ពផ្សាយរបស់
វិទ្យាស្ថានបណ្តុះបណ្តាល និង ស្រាវជ្រាវដើម្បីអភិវឌ្ឍន៍កម្ពុជា

វិទ្យាស្ថានបណ្តុះបណ្តាល និង ស្រាវជ្រាវដើម្បីអភិវឌ្ឍន៍កម្ពុជា

- ☞ អាសយដ្ឋាន ៥៦ ផ្លូវលេខ៣១៥ ខ័ណ្ឌទួលគោក ភ្នំពេញ កម្ពុជា
- ☒ ប្រអប់សំបុត្រលេខ ៦២២ ភ្នំពេញ កម្ពុជា
- ☎ (៨៥៥-២៣) ៨៨១-៣៨៤/៧០១, ៨៨៣-៦០៣, ៨៨១-៩១៦ / ០១២ ៨៦៧-២៧៨
- ☎ (៨៥៥-២៣) ៨៨០ ៧៣៤

អ៊ីមែល: cdrimail@online.com.kh website: <http://www.cdri.org.kh>

កែសម្រួល និងរចនាដោយ: យូ-សិទ្ធិវិទ្ធី អុំ-ចាន់ថា យេន-សុផានី និង គីម-ចិត្រា
បោះពុម្ពនៅប្រទេសកម្ពុជា ដោយរោងពុម្ពជប៉ុន

មាតិកា

បុព្វកថា	៧
បញ្ជីអក្សរកាត់.....	៨
ជំពូក ១. សេចក្តីផ្តើម	៩
សេចក្តីបន្ថែម ១. ការចាកផុតភាពក្រីក្រ.....	១៣
សេចក្តីបន្ថែម ២. ការវាយតម្លៃភាពក្រីក្រដោយមានការចូលរួមនៅតំបន់បឹងទន្លេសាប	២១
ជំពូក ២. ស្ថានភាពម៉ាក្រូសេដ្ឋកិច្ចប្រទេសកម្ពុជា	២៥
ជំពូក ៣. ការប្រើប្រាស់ប្រព័ន្ធធារាសាស្ត្រក្នុងខេត្តតាកែវ៖ បញ្ហាចោទ ទំនាស់ និងដំណោះស្រាយ	៣៣
ជំពូក ៤. កត្តាកំណត់ការចូលរួមក្នុងការគ្រប់គ្រង និងអភិវឌ្ឍន៍ប្រព័ន្ធធារាសាស្ត្រ	៣៧
ជំពូក ៥. ការលូតលាស់ពីទីផ្សារដីធ្លីមិនផ្លូវការទៅជាផ្លូវការ៖ ដំណើរការកាន់កាប់ដីធ្លី នៅប្រទេសកម្ពុជា	៤៣
ជំពូក ៦. របាយការណ៍សង្ខេបអំពីស្ថាប័ន គោលនយោបាយ និងក្របខ័ណ្ឌច្បាប់ ស្តីពីការគ្រប់គ្រងទេសន្តប្រវេសពលករកម្ពុជា.....	៤៧
បញ្ជីឯកសារបោះពុម្ពផ្សាយរបស់ CDRI.....	៥៦

បុព្វកថា

របាយការណ៍អភិវឌ្ឍន៍ប្រចាំឆ្នាំ២០០៧-០៨ របស់វិទ្យាស្ថានបណ្តុះបណ្តាល និង ស្រាវជ្រាវដើម្បីអភិវឌ្ឍន៍កម្ពុជា (CDRI) បានចេញផ្សាយនាឧសភាសប្រើក សន្និសីទចក្ខុវិស័យប្រទេសកម្ពុជា លើកទី២ ដែលបានរៀបចំឡើងក្នុង កិច្ចសហការជាដៃគូរវាងវិទ្យាស្ថាន CDRI និងធនាគារ អេស៊ីសប្រៃសណីយ៍ នៅសណ្ឋាគារភ្នំពេញ នាថ្ងៃទី២៨ ខែកុម្ភៈ ឆ្នាំ២០០៨ ។ សន្និសីទចក្ខុវិស័យប្រទេសកម្ពុជា ក្រោមប្រធានបទរួម *ការកែលម្អប្រមូលធនធាននៅកម្ពុជា - ធនធាន មនុស្ស ធម្មជាតិ ហិរញ្ញវត្ថុ - សំរាប់ការអភិវឌ្ឍ ការរីកលូតលាស់ និងវិបុលភាព* មានការអញ្ជើញចូលរួមពីសំណាក់ ភ្ញៀវសំខាន់ៗ ដែលជាអ្នកដឹកនាំក្នុងស្ថាប័នរដ្ឋាភិបាល ក្រុមហ៊ុនឯកជន ស្ថាប័នស្រាវជ្រាវ អង្គការសង្គមស៊ីវិល សហគមន៍អភិវឌ្ឍន៍អន្តរជាតិនានា ដើម្បីពិភាក្សាពីសមិទ្ធផល និងអនាគតរបស់ប្រទេសកម្ពុជា ។ សន្ទនាចម្លោះបើក សន្និសីទ ផ្ទៃក្នុងដោយ សម្តេចអគ្គមហាសេនាបតីតេជោ ហ៊ុន សែន នាយករដ្ឋមន្ត្រីនៃព្រះរាជាណាចក្រកម្ពុជា បានផ្តល់នូវ គោលគំនិតសំរាប់កិច្ចពិភាក្សាក្នុងសន្និសីទ ។

របាយការណ៍ប្រចាំឆ្នាំលើកទី ៣ របស់វិទ្យាស្ថាន CDRI ស្តីពីបញ្ហាអភិវឌ្ឍន៍សំខាន់ៗនៅកម្ពុជា បានផ្តោតលើ ១) សកម្មភាពម៉ាក្រូសេដ្ឋកិច្ច ២) ការគ្រប់គ្រងធនធានទឹក និងប្រព័ន្ធស្រោចស្រព ជាកត្តាគន្លឹះនៃការអភិវឌ្ឍជនបទ និងកសិកម្ម ៣) កម្មសិទ្ធិដីធ្លី និងតួនាទីរបស់វា ក្នុងការគ្រប់គ្រងដីធ្លី និង ៤) ការរៀបចំគោលនយោបាយសំរាប់ គ្រប់គ្រងកំណើនពលករចំណាកស្រុកឆ្លងកាត់ព្រំដែន ព្រមទាំងបញ្ហានានាដែលមានសារៈសំខាន់សំរាប់ការរីកលូតលាស់ ការអភិវឌ្ឍមានចីរភាព និងការកាត់បន្ថយភាពក្រីក្រនៅប្រទេសកម្ពុជា ។ របាយការណ៍ជាភាសាអង់គ្លេស ក៏បានចេញ ផ្សាយស្របគ្នានឹងឯកសារជាភាសាខ្មែរនេះដែរ ដើម្បីផ្តល់ព័ត៌មានបន្ថែមសំរាប់អ្នកអាន និងពង្រីកការផ្សព្វផ្សាយ ឱ្យទូលំទូលាយ ។

វិទ្យាស្ថាន CDRI យើងខ្ញុំសង្ឃឹមថា សន្និសីទចក្ខុវិស័យប្រទេសកម្ពុជា ដែលប្រារព្ធធ្វើជារៀងរាល់ឆ្នាំ ព្រមទាំង របាយការណ៍អភិវឌ្ឍន៍ប្រចាំឆ្នាំជាភាសាខ្មែរ និងអង់គ្លេស អាចចូលរួមចំណែកជួយផ្សព្វផ្សាយបានយ៉ាងច្រើននូវ លទ្ធផលស្រាវជ្រាវខាងគោលនយោបាយអភិវឌ្ឍន៍ ដែលជាប់ទាក់ទិននឹងបញ្ហាសំខាន់ៗសំរាប់អនាគតប្រទេសកម្ពុជា និងធ្វើឱ្យលទ្ធផលទាំងនេះ កាន់តែមានប្រយោជន៍សំរាប់ការកសាងគោលនយោបាយអភិវឌ្ឍន៍របស់រាជរដ្ឋាភិបាល កម្ពុជា ដៃគូអភិវឌ្ឍន៍អន្តរជាតិ និងអ្នកពាក់ព័ន្ធចាក់ជាតិទាំងអស់ ។

ឡារី ស្រ្តេន
នាយកប្រតិបត្តិ CDRI
ភ្នំពេញ ខែកុម្ភៈ ឆ្នាំ២០០៨

បញ្ជីអក្សរកាត់

ADI	តំរោងវិភាគបញ្ហាអភិវឌ្ឍន៍ (Analysing Development Issues)
CDC	ក្រុមប្រឹក្សាអភិវឌ្ឍន៍កម្ពុជា (Council for the Development of Cambodia)
CDRI	វិទ្យាស្ថានបណ្តុះបណ្តាល និង ស្រាវជ្រាវដើម្បីអភិវឌ្ឍន៍កម្ពុជា
CPR	ធនធានទ្រព្យរួម (Common Property Resource)
FWUC	សហគមន៍កសិករប្រើប្រាស់ទឹក (Farmer Water User Community)
FWUCC	គណៈកម្មាធិការសហគមន៍កសិករប្រើប្រាស់ទឹក (FWUC Committees)
LMAP	គំរោងរៀបចំដែនដី និងរដ្ឋបាលដីធ្លី (Land Management and Administration Project)
MFA	កិច្ចព្រមព្រៀងវាយនភ័ណ្ឌចំរុះ (Multi-Fibre Agreement)
MFIs	ស្ថាប័នមីក្រូហិរញ្ញវត្ថុ (Micro-Finance Institutes)
MOPS	ការសិក្សាពីការចាកផុតភាពក្រីក្រ (Moving Out of Poverty Study)
NGO	អង្គការមិនមែនរដ្ឋាភិបាល (Non-Government Organisation)
NIS	វិទ្យាស្ថានជាតិស្ថិតិ (National Institute of Statistics)
O&M	ប្រតិបត្តិការ និង ការថែទាំជួសជុល (Operation and Maintenance)
PPA	ការវាយតម្លៃភាពក្រីក្រដោយមានការចូលរួម (Participatory Poverty Assessment)

ជំពូក ១

សេចក្តីផ្តើម

ទោះបីក្នុងមួយទសវត្សរ៍កន្លងមក សេដ្ឋកិច្ចជាតិមានអត្រាកំណើនខ្ពស់ក្តី ក៏ប្រទេសកម្ពុជានៅតែមានអត្រាក្រីក្រកំរិតខ្ពស់ ។ លើសពីនេះវិសមភាពបានកើនឡើងហើយវាជារឿងសំខាន់ណាស់ដែលត្រូវស្វែងយល់ពីហេតុផលនៃកំនើននេះ ។

ការកាត់បន្ថយភាពក្រីក្រមានសារៈសំខាន់ទាំងសំរាប់រដ្ឋាភិបាលអ្នកផ្តល់ជំនួយនិងសង្គមស៊ីវិល ។ ការស្រាវជ្រាវនិងការផ្តល់មតិខាងគោលនយោបាយ លើបញ្ហាភាពក្រីក្រ និងសុខុមាលភាព គឺជាសកម្មភាពស្នូលរបស់ CDR ។ នៅក្នុងសេចក្តីប្រកាសរបស់កម្មវិធីរបស់ខ្លួន CDR បានសង្កត់ធ្ងន់លើការវិវត្តន៍ ការធ្វើចំរុះកម្មសេដ្ឋកិច្ច និងការអភិវឌ្ឍកសិកម្ម ថាជាវិធីដោះស្រាយបញ្ហាដែលកម្ពុជាកំពុងប្រឈមមុខ ។

ក្នុងឆ្នាំកន្លងទៅ CDR បានបោះពុម្ពរបាយការណ៍សំខាន់ពីស្ថិតិភាពក្រីក្រ និងវិសមភាព ។ ការសិក្សាទាំងនេះបានរកឃើញភស្តុតាងជាច្រើនដែលថា ការវិវត្តន៍សេដ្ឋកិច្ចនៅកម្ពុជានាពេលថ្មីៗ មិនបានផ្តល់ឱ្យប្រជាជនក្រីក្រនូវផលប្រយោជន៍ច្រើន ដូចក្រុមមធ្យមដែលរកប្រាក់ចំណូលបានច្រើនជាងនោះទេ ហើយការសិក្សាក៏បានផ្តល់ទិន្នន័យស្ថិតិអំពីកំណើនវិសមភាពនៃប្រាក់ចំណូលនេះដែរ ។ ម្យ៉ាងទៀតក៏មានកំណើនវិសមភាពក្នុងការកាន់កាប់ដីដែលអាចមានផលប៉ះពាល់ច្រើនណាស់ ដល់សេដ្ឋកិច្ចនយោបាយ និងការអភិវឌ្ឍប្រទេស ។ ប្រជាជនក្រីក្រមានការចាញ់ប្រៀបលើចំណុចជាច្រើន៖

- កត្តាផ្ទាល់ខ្លួន ដូចជា ជំនាញទាប កំរិតអក្ខរកម្មអន់ គ្រួសារមានសមាជិកច្រើន កង្វះទ្រព្យធន ហើយអាចមានកត្តាខាងជនជាតិ និងយេនឌ័រទៀតផង ។
- កត្តាទីតាំង ដូចជា លទ្ធភាពតិចក្នុងការបានប្រើប្រាស់ហេដ្ឋារចនាសម្ព័ន្ធរូបវន្ត និងសង្គមកិច្ច ដែលមានផ្លូវថ្នល់ការផ្គត់ផ្គង់សាធារណៈ ការថែទាំសុខភាព និងការអប់រំជាដើម ។
- កត្តាវិនិយោគសម្ព័ន្ធដូចជា ទំនាក់ទំនងទីផ្សារមិនសូវមានការវិវត្តន៍ទាំងខាងផ្នែកព័ត៌មាន ហិរញ្ញវត្ថុនិងលទ្ធភាពទទួលបានឥណទាន ។

ការចាញ់ប្រៀបទាំងអស់នេះ អាចធ្ងន់ធ្ងរខ្លាំងរហូតធ្វើឱ្យប្រជាជនក្រីក្រធ្លាក់ចូលក្នុងភាពក្រីក្រតោកយ៉ាកបំផុតហើយគ្មានលទ្ធភាពទ្រទ្រង់ជីវភាពបាន ។ វាក៏អាចក្លាយជាអន្ទាក់គ្នានៃច្រកចេញ ដោយកូនដែលកើតមកក្នុងគ្រួសារក្រីក្រគឺ ត្រូវតែក្លាយជាអ្នកក្រនៅពេលពេញវ័យ ។ អន្តរាគមន៍ខាងក្រៅប្រហែលជាចាំបាច់បំផុត ដើម្បីបំបែកអន្ទាក់ទាល់ច្រកនេះ ។ ម្យ៉ាងទៀតកំរិតស្តង់ដារជីវភាពទៅនៅកម្ពុជា មិនទាន់ខ្ពស់គ្រប់គ្រាន់ដើម្បីលើកស្ទួយប្រជាជនក្រីក្រទាំងអស់បានទេ ។ សកម្មភាពសេដ្ឋកិច្ចត្រូវតែបង្កើនឡើង ដើម្បីបង្កើតធនធានសំរាប់កាត់បន្ថយភាពក្រីក្រ ។ ជំនួយពីខាងក្រៅគឺត្រូវការជាចាំបាច់សំរាប់ការងារនេះ ។

កត្តាកំណត់សំខាន់ៗសំរាប់ការវិវត្តន៍ រួមមាន ការវិនិយោគលើមូលធនរូបវន្ត និងមូលធនមនុស្ស ការវិនិយោគលើហេដ្ឋារចនាសម្ព័ន្ធរូបវន្ត និងហេដ្ឋារចនាសម្ព័ន្ធសង្គមកិច្ច ការអភិវឌ្ឍនិងអភិបាលកិច្ចលទ្ធផលនៃទីផ្សារហិរញ្ញវត្ថុ និងក្របខ័ណ្ឌស្ថាប័ន ។ កំណើនសកម្មភាពសេដ្ឋកិច្ច វាបង្កើនតម្លៃការកំលាំងពលកម្ម និងអាចផ្តល់អត្ថប្រយោជន៍

ជាប្រយោលដល់ប្រជាជនក្រីក្រ តាមរយៈការបានប្រើប្រាស់ធនធានទាំងនេះ ។ កំណែលំអអភិបាលកិច្ច និងជួយដល់សេដ្ឋកិច្ច ក៏ដូចជាប្រជាជនក្រីក្រ ។

ប្រទេសកំពុងអភិវឌ្ឍ ឥឡូវនេះត្រូវធ្វើប្រតិបត្តិការនៅក្នុងបរិស្ថានទីផ្សារតំបន់ និងទីផ្សារសាកល ។ ប្រជាពលរដ្ឋតាមតំបន់នឹងមានផលប៉ះពាល់ច្រើនណាស់ លើការរីកចម្រើនរបស់ប្រទេសកម្ពុជា ហើយគោលនយោបាយបើកចំហពាណិជ្ជកម្មរបស់កម្ពុជាក៏សំខាន់ដូចគ្នាដែរ ។ ប៉ុន្តែផលប៉ះពាល់អាចក្លាយជាអវិជ្ជមាន បើសិនប្រទេសកម្ពុជាមិនកែលម្អសមត្ថភាពប្រកួតប្រជែងរបស់ខ្លួនទេ ។

ការរីកចម្រើនសេដ្ឋកិច្ចអាចកាត់បន្ថយភាពក្រីក្របានប៉ុណ្ណា វាអាស្រ័យលើប្រភេទនៃការរីកចម្រើន ។ បើសិនការរីកចម្រើន វា "រាប់បញ្ចូល (inclusive)" ដោយផ្តល់អត្ថប្រយោជន៍ឱ្យគ្រប់គ្នា ដូច្នោះវានឹងជួយកាត់បន្ថយភាពក្រីក្រ ។ បើមិនដូច្នោះទេ ការរីកចម្រើនអាចបង្កើនវិសមភាពដែលអាចធ្វើឱ្យខូចខាតដល់សក្តានុពលសំរាប់ធ្វើការអភិវឌ្ឍរយៈពេលវែង ហើយការរីកចម្រើនអាចមានលក្ខណៈរាប់បញ្ចូល រឺអត់ វាជាប់ទាក់ទងជាសំខាន់ទៅនឹងរចនាសម្ព័ន្ធស្ថាប័ននិងរចនាសម្ព័ន្ធអភិបាលកិច្ចរបស់ប្រទេស ។

ការចាញ់ប្រៀបរបស់ប្រជាជនក្រីក្រ ដូចជា ការចាញ់ប្រៀបខាងជនជាតិ និងយេនឌ័រ ទីតាំងមិនល្អ និងកត្តារចនាសម្ព័ន្ធ អាចត្រូវមានគោលនយោបាយកំរិតមាំមួនសំរាប់កាត់បន្ថយភាពក្រីក្រ ដោយគូបផ្សំជាមួយនឹងការផ្តោតកាន់តែខ្លាំងឡើងទៅលើក្រុមនានាដែលក្រីក្រជាងគេ ។

ដើម្បីបកស្រាយពីកំហិតមួយចំនួនចំពោះភាពរីកចម្រើន និងការកាត់បន្ថយភាពក្រីក្រ គួរប្រៀបធៀបប្រទេសកម្ពុជាជាមួយនិងប្រទេសតំបន់មួយចំនួន និងជាមួយប្រទេសចិន ។ ក្នុងទសវត្សរ៍ចុងក្រោយនេះ ប្រទេសកម្ពុជាបានរីកចម្រើនលឿនបើធៀបនឹងអាស៊ីខាងកើតនិងប្រទេសចិន ។ ប៉ុន្តែអត្រាកាត់បន្ថយភាពក្រីក្ររបស់កម្ពុជានៅទាបជាងអាស៊ីខាងកើត និងប្រទេសចិន គឺបានត្រឹមស្មើនឹងតំបន់ខាងត្បូងវាលខ្សាច់សាហារ៉ានៅអាហ្វ្រិក និងតំបន់អាស៊ីខាងត្បូង ។

កំរិតដែលភាពរីកចម្រើន "វាហូរចុះដល់" ប្រជាជនក្រីក្រប៉ុណ្ណា គឺអាស្រ័យទៅលើលក្ខណៈផ្ទាល់នៃភាពរីកចម្រើនសមាសភាពតាមវិស័យនៃភាពរីកចម្រើន និងចំណងទាក់ទងរវាងវិស័យផ្សេងៗនៃសេដ្ឋកិច្ច ។ ការសិក្សាមួយចំនួនបានស្នើថា ការរីកចម្រើនផ្តល់អត្ថប្រយោជន៍ដល់ទាំងក្រុមប្រជាជនក្រីក្រ និងក្រុមប្រជាជនមិនក្រីក្រ ។ ប៉ុន្តែរូបភាពទូទៅនេះ អាចមិនត្រឹមត្រូវសំរាប់ប្រទេសមួយចំនួនឡើយ ។ នៅកម្ពុជាប្រជាជនក្រីក្រប្រហែលទទួលបានផលប្រយោជន៍ពីភាពរីកចម្រើននៅទសវត្សរ៍ចុងក្រោយនេះ មិនបានច្រើនដូច ប្រជាជនមិនក្រីក្រទេ ហើយរឿងនេះបណ្តាលពីសមាសភាពតាមវិស័យនៃការរីកចម្រើន ។

វិស័យនានានៃសេដ្ឋកិច្ចកម្ពុជា ដែលមានការរីកចម្រើនជាប់រហូតក្នុងមួយទសវត្សរ៍ចុងក្រោយគឺ វិស័យឧស្សាហកម្ម (កាត់ដេរ និងសំណង់ជាចំបង) និងវិស័យសេវាកម្ម (ទេសចរណ៍ជាចំបង) ។ វិស័យដែលរីកចម្រើនទាំងនេះបានជះឥទ្ធិពលស្ទើរទាំងអស់ដល់សេដ្ឋកិច្ចជាទូទៅ តែតាមរយៈការបង្កើតការងារ ។ អត្រាវិកលចរណ៍សកម្មជនលឿន ជួនយឺត ហើយជួនកាលអវិជ្ជមានទៀតផង ។ ដោយសារប្រជាជនភាគច្រើន រស់នៅក្នុងតំបន់ជនបទ ហើយចំណងទាក់ទងរវាងវិស័យកសិកម្ម និងវិស័យមានកំណើនខ្លាំងៗនៃសេដ្ឋកិច្ចក៏គ្មានដែរ ដូច្នេះប្រជាជនក្រីក្រនៅជនបទមានឱកាសតិចតួចណាស់ ដើម្បីបានទទួលចំណែកពីផលប្រយោជន៍នៃភាពរីកចម្រើន ។ ឧទាហរណ៍ ការសិក្សានាពេលថ្មីៗរបស់ CDR ស្តីពីឥទ្ធិពលនៃទេសចរណ៍ទៅលើការកាត់បន្ថយភាពក្រីក្រ បានរកឃើញថា ទេសចរណ៍មិនបានដើរតួអ្វីសំខាន់ទេក្នុងរឿងនេះ ។

ការពិភាក្សាលំអិតពីវិធីព្យាបាលអោយការរីកចំរើននៅប្រទេសកម្ពុជា កាន់តែមានលក្ខណៈ "រាប់បញ្ចូល" នឹងត្រូវធ្វើនៅពេលក្រោយទៀត ប៉ុន្តែអត្ថបទនេះអាចផ្តល់នូវកំណត់សំគាល់មួយចំនួន ។ វិស័យឯកជន ត្រូវដើរតួនាទីធំជាងនេះ ជាពិសេសក្នុងឧស្សាហកម្ម ប៉ុន្តែចំណាយធ្វើអាជីវកម្មនៅកម្ពុជា មានកំរិតខ្ពស់ បើធៀបនឹងប្រទេសមួយចំនួនក្នុងតំបន់ ដោយសារហេដ្ឋារចនាសម្ព័ន្ធអន់ខ្សោយ បញ្ហាផ្សេងៗខាងថាមពល ការិយាធិបតេយ្យ ការទារកំរៃក្រៅផ្លូវការ និងអំពើពុករលួយ ។

អត្រាសន្សំប្រាក់និងវិនិយោគនៅកម្ពុជា មានកំរិតខ្ពស់ក៏ពិតមែន ប៉ុន្តែវិនិយោគភាគច្រើនអាចមិនបានជំរុញខ្លាំងដល់ការអភិវឌ្ឍនោះទេ ។ វិនិយោគលើគ្រឿងម៉ាស៊ីន និងការដឹកជញ្ជូន អាចជួយជំរុញការរីកចំរើន បានច្រើនជាងវិនិយោគលើសំណង់អគារដែលកំពុងមានកំរិតខ្ពស់ណាស់នៅកម្ពុជា រីក៏វិនិយោគទិញដីសំរាប់លក់កេញយកចំណេញ ។

ជាការសំខាន់ណាស់ដែលត្រូវកែលម្អកំណើននិងផលិតភាពកសិកម្មឱ្យបានច្រើនថែមទៀត ។ ដើម្បីពង្រឹងពង្រីកកសិកម្ម ការចុះបញ្ជីដីធ្លីត្រូវពង្រីកថែមទៀត ហើយវិសមភាពនៃការកាន់កាប់ដីធ្លីត្រូវតែដោះស្រាយ ។ បើសិនប្រជាជនមួយភាគធំមានកម្មសិទ្ធិលើដីធ្លី ពួកគេនឹងមានទឹកចិត្តកែលម្អផលិតភាពដី ។ សិទ្ធិកាន់កាប់ដីដែលច្បាស់លាស់ និងកំណត់យ៉ាងត្រឹមត្រូវ វាលើកទឹកចិត្តកសិករឱ្យកែលម្អដី និងប្រើប្រាស់ដី កាន់តែមានប្រសិទ្ធភាព ។ កត្តាលើកទឹកចិត្តឡើងទៀតមានដូចជា ការកសាងប្រព័ន្ធធារាសាស្ត្រ ការបណ្តុះបណ្តាលពិការប្រើប្រាស់គ្រាប់ពូជបច្ចេកទេសប្រើប្រាស់ដីទំនើបជាងមុន លទ្ធភាពទទួលបានហិរញ្ញវត្ថុ សាលារៀន និងមណ្ឌលសុខភាព ។

នៅកម្ពុជា ស្ថាប័នផ្សេងៗ (ដូចជា ការចុះបញ្ជីដីធ្លី) ដែលជួយពង្រឹងសិទ្ធិកាន់កាប់ដី ជាទូទៅនៅទន់ខ្សោយ ដូច្នេះត្រូវយកចិត្តទុកដាក់ជាអាទិភាពធ្វើយ៉ាងណាឱ្យសំរេចបានកំណើនដីត្រឹមត្រូវ ។

អ្នកផ្តល់ជំនួយអន្តរជាតិអាចសង្កត់ធ្ងន់ខ្លាំងពេកលើរបបប្រជាធិបតេយ្យ និងវិធានការប្រឆាំងអំពើពុករលួយថា ជាបុរេលក្ខខណ្ឌសំរាប់ការអភិវឌ្ឍ ពីព្រោះមានប្រទេសជាច្រើនក្នុងតំបន់បានអះអាងថា គេសំរេចបានជោគជ័យ ដោយសារមានរដ្ឋាភិបាលខ្លាំង និងផ្តាច់ការ ដែលភាគច្រើនជួយគាំទ្រដល់វិស័យឯកជនតាមខ្សែរយៈទំនាក់ទំនងផ្សេងៗដែលពុំមានតម្លាភាព ។ សំរាប់ប្រទេសភាគច្រើនដែលមានការអភិវឌ្ឍលឿន រដ្ឋាភិបាលបានដើរតួនាទីគន្លឹះ ។ ក្នុងនេះអ្វីដែលសំខាន់គឺ កត្តានានាដែលនាំមកនូវការរីកចំរើន ការអភិវឌ្ឍ និងទំនាក់ទំនងរវាងស្ថាប័ននានាជាមួយនឹងការអភិវឌ្ឍ ។

អ្នកផ្តល់ជំនួយអាចដើរតួនាទីដ៏សំខាន់ជំរុញឱ្យកម្ពុជាមានការរីកចំរើនប្រកបដោយចីរភាព ។ ដោយសារធនធានសំរាប់អនុវត្តគំរោងហេដ្ឋារចនាសម្ព័ន្ធផ្សេងៗមានកំរិត ដូច្នេះអ្នកផ្តល់ជំនួយអាចគាំទ្រដល់វិនិយោគក្នុងវិស័យទាំងនេះ ជាពិសេសផ្លូវថ្នល់ ថាមពល និងហេដ្ឋារចនាសម្ព័ន្ធខាងបច្ចេកវិទ្យាព័ត៌មាន ។

ឯកសារសង្ខេបរបាយការណ៍អភិវឌ្ឍន៍ប្រចាំឆ្នាំនេះ បែងចែកជា ៥ជំពូកធំៗ ហើយជំពូកនីមួយៗពិនិត្យពីប្រធានបទដោយឡែកៗពីគ្នា ។

ជំពូក ២ ពិភាក្សាលើលទ្ធផលម៉ាក្រូសេដ្ឋកិច្ចកម្ពុជា រួមទាំង ចំណងទាក់ទងរវាងវិស័យដែលរីកចំរើនទៅនឹងវិស័យឯទៀតក្នុងសេដ្ឋកិច្ច ការផ្លាស់ប្តូរដែលទំនងកើតឡើងក្នុងបរិយាកាសជំនួញ ប្រភពដើមផ្សេងៗនៃកំណើន និងតំរូវការវិនិយោគក្នុងស្រុកច្រើនថែមទៀត ជាពិសេសលើសហគ្រាសធុនតូច និងមធ្យម ។

ជំពូក ៣ សិក្សាពីប្រព័ន្ធធារាសាស្ត្រ និងការប្រើប្រាស់ទឹក ដោយផ្អែកលើ ករណីសិក្សានៅខេត្តតាកែវ ដែល បង្ហាញពីបញ្ហាវេជ្ជសាស្ត្ររបស់ប្រជាជន និងកង្វះការថែទាំសមស្របលើប្រព័ន្ធធារាសាស្ត្រ ។

ជំពូក ៤ ពិនិត្យពីប្រព័ន្ធធារាសាស្ត្រក្នុងចំណុចការចូលរួមក្នុងការអភិវឌ្ឍ និងគ្រប់គ្រងប្រព័ន្ធ ហើយសន្និដ្ឋានថា ការចូលរួមរបស់ប្រជាពលរដ្ឋក្នុងការប្រើប្រាស់ទឹកពីប្រព័ន្ធធារាសាស្ត្រ គឺជំរុញឡើងមួយភាគធំដោយហេតុផល ខាងសេដ្ឋកិច្ច តែវាងស្ទះដោយកង្វះធនធាន សំភារៈបរិក្ខារ ហិរញ្ញវត្ថុ និងជួនកាលកំលាំងពលកម្ម ។

ជំពូក ៥ វិភាគពីការទិញលក់ដីធ្លី ទាំងផ្លូវការ និងមិនផ្លូវការ ព្រមទាំងបញ្ហាជាទូទៅនៃការកាន់កាប់ដីធ្លី ហើយពិនិត្យ ពីផលប៉ះពាល់ដែលអាចទទួលបានពីការចុះបញ្ជីដីធ្លី ។

ជំពូក ៦ ពិនិត្យពីការគ្រប់គ្រងចំណាកស្រុកឆ្លងកាត់ព្រំដែន ជាពិសេស ចំណាកស្រុកពលករកម្ពុជាទៅ ប្រទេសថៃ ដែលភាគច្រើនឆ្លងដែនតាមមធ្យោបាយខុសច្បាប់ ទោះបីរដ្ឋាភិបាលប្រទេសទាំងពីរបានខិតខំគ្រប់គ្រងលើ ដំណើរការនេះក្តី ។

សេចក្តីបន្ថែម ១

ការចាកផុតភាពក្រីក្រ

សេចក្តីសង្ខេប

ការសិក្សាពីការចាកផុតភាពក្រីក្រ (The Moving Out of Poverty Study: MOPs) គឺជាការសិក្សាលើប្រធានបទនេះ លើកទី១ នៅប្រទេសកម្ពុជា និងជាការសិក្សាមួយក្នុងចំណោមការសិក្សាទាំង ១៨ ដែលធនាគារពិភពលោក បានចុះកិច្ចសន្យាប្រគល់ឱ្យធ្វើ ដើម្បីពិនិត្យពិន្នាការ និងឱណាមិកនៃភាពក្រីក្រ ។ ការសិក្សានេះធ្វើឡើងក្នុង ឆ្នាំ២០០៤/០៥ នៅតាមភូមិចំនួន ៩ ដែល CDR បានចុះស្រាវជ្រាវម្តងរួចមកហើយ កាលពីឆ្នាំ២០០១ ដោយប្រើ វិធីសាស្ត្របែបគុណភាព និងបរិមាណ ដើម្បីតាមដានពីកំរិតដែលភូមិទាំងនេះ ក៏ដូចជាគ្រួសារនីមួយៗអាចចាកផុតពី ភាពក្រីក្រ និងបានចូរធារឡើង រឺក៏បានចុះក្រីក្រថែមទៀត ។

ការសិក្សាមានគោលដៅពិនិត្យថា តើសហគមន៍ក្រុមណាមួយបានចាកផុតពីភាពក្រីក្រនិងតើសហគមន៍ក្រុម ណាមួយនៅតែជាប់ផ្ទុកក្នុងភាពក្រីក្រ ហើយហេតុអ្វី? តើប្រជាជនមានការវិវត្តខុសគ្នានៅក្នុងស្ថានភាពសេដ្ឋកិច្ចខុសៗ គ្នារយៈពេលយ៉ាងណា? តើអភិបាលកិច្ច និងបណ្តាញសង្គមកិច្ចវាស់ខាន់ប៉ុណ្ណាក្នុងការវិវត្តឡើងរបស់ប្រជាជន ហើយហេតុអ្វី? តើកត្តាអ្វីខ្លះ ជួយឱ្យសហគមន៍ និងគ្រួសាររីកចំរើននិងវិវត្តឡើង រឺក៏ចុះក្រនិងជាប់ផ្ទុក? តើមានអន្តរកម្មអ្វីខ្លះរវាងកត្តា សហគមន៍ និងគ្រួសារ រឺក៏មានការប្រែប្រួលខុសគ្នាអ្វីដែររវាងភូមិទាំងនោះ និងគ្រួសារប្រភេទខុសៗគ្នា?

ការសិក្សាប្រើវិធីសាស្ត្រតាមបណ្តោយពេល (longitudinal) ដោយចុះសិក្សាលើគ្រួសារដែលធ្លាប់បញ្ចូលក្នុងការ សិក្សាឆ្នាំ២០០១ រួចហើយ (ប្រើវិធីអង្កេតជាក្រុម) និងការសិក្សាពីបរិបទដោយធ្វើការស្រាវជ្រាវពីប្រវត្តិ ភូមិសាស្ត្រ និងនិទ្ទាតការប្រែប្រួល ព្រមទាំងស្រាវជ្រាវពីឥទ្ធិពលនៃកត្តាទាំងនេះទៅលើសហគមន៍និងគ្រួសារ ព្រមទាំងប្រើវិធីសាស្ត្រ ចំរុះ ដែលមានទាំងការអង្កេតគ្រួសារជាក្រុម និងការពិភាក្សាស៊ីជម្រៅនៃក្រុមគោលដៅ និងបទសំភាសន៍ពាក់កណ្តាល រៀបរយ ។ ភូមិទាំង ៩ ដែលបានជ្រើសរើសសំរាប់ការសិក្សាដំបូងនៅឆ្នាំ២០០១ តំណាងអោយតំបន់កសិ-អេកូឡូស៊ី ជនបទ សំខាន់ៗចំនួន ៤ នៅកម្ពុជា ដូចជា វាលទំនាបទន្លេសាប វាលទំនាបទន្លេមេគង្គ តំបន់ភ្នំ/ខ្ពង់រាប និងតំបន់ឆ្នេរ ។ ក្រុម ៨៩០គ្រួសារ ដែលស្រង់យកពីភូមិសិក្សាទាំង ៩ តំណាងអោយកំរងទិន្នន័យសំខាន់មួយ ហើយអាចបង្កើតនូវការ អះអាងអំពីនិទ្ទាតការសរុប និងនិទ្ទាតការតាមភូមិ ដែលមានតំលៃគ្រប់គ្រាន់ខាងស្ថិតិ ។ អង្កេតជាក្រុម ត្រូវបានបំពេញ បន្ថែមដោយ ទិន្នន័យគុណភាពបានមកពីបទសំភាសន៍ និងក្រុមគោលដៅ ដែលមានអ្នកចូលរួម ៤៧៧នាក់ មកពីភូមិ ទាំង ៩ ដូចជា អ្នកដឹកនាំផ្លូវការនិងមិនផ្លូវការក្នុងភូមិ ក្រុមចលនា (គឺមានអ្នកចូលរួមដែលចាកផុត រឺមិនចាកផុត ពីភាពក្រីក្រ រឺក្រុមមានស្ថានភាពនៅដដែល) និង បុរស-នារីរយៈក្មេង ។

ក្របខ័ណ្ឌសំរាប់ការវិភាគ រួមមាន ការពិនិត្យពីការផ្លាស់ប្តូរ និងនិទ្ទាតការសំខាន់ៗដែលជះឥទ្ធិពលលើភូមិសិក្សា ដូចជា បំរែបំរួលក្នុង ការប្រើប្រាស់ប្រាក់ចំណូល និងអត្រាក្រីក្ររបស់ភូមិ ព្រមទាំងការវិភាគពីកត្តាជួយជំរុញ រឺរារាំង ការរីកចំរើន/ការអភិវឌ្ឍសហគមន៍ និងចលនាគ្រួសារធ្លាក់ចូលវិចាកផុតពីភាពក្រីក្រ ។ ការវិភាគអនុវត្តលើកត្តា សហគមន៍ ដូចជា ស្ថានភាពនៅមូលដ្ឋាន និងបរិបទអភិវឌ្ឍន៍និងអភិបាលកិច្ច ដែលកំណត់ពីការវិវត្តតាមភូមិ

នីមួយៗ និងអនុវត្តលើកត្តាគ្រួសារ ដូចជា យុទ្ធសាស្ត្រសំរាប់ការបង្កើតប្រាក់ចំណូល និងភាពងាយទទួលបានរងគ្រោះ ដំណាក់កាលរបស់គ្រួសារនីមួយៗ ។ កត្តាភូមិ និងកត្តាគ្រួសារ ដែលនាំឱ្យមានចលនាចាកផុតពីភាពក្រីក្រ រឺកាន់តែក្រីក្រ រឺនៅដដែល ត្រូវបានស្រាវជ្រាវយ៉ាងលម្អិតពីតម្លៃ ប៉ុន្តែបទពិសោធន៍តាមបុគ្គល ដូចជា ឥទ្ធិពលខាងយេនឌ័រទៅ លើភាពក្រីក្រ និងចលនាឈានឡើង មិនត្រូវបានស្រាវជ្រាវស៊ីជម្រៅទេ ។ ដោយឌីណាមិកក្នុងរង្វង់គ្រួសារកំពុងមានការ យកចិត្តទុកដាក់ច្រើនឡើង ក្នុងការស្រាវជ្រាវពីភាពក្រីក្រ (Fuwa et al. 2000) ដូច្នេះវាជាប្រធានបទដ៏ល្អមួយសំរាប់ ធ្វើអង្កេតក្នុងការសិក្សាលើកក្រោយអំពីការចាកផុតពីភាពក្រីក្រ ។

ការសិក្សាកំណត់យើញពីនិន្នាការខាងសុខុមាលភាព និងការរីកចម្រើន ព្រមទាំងកត្តាខ្លះៗ

វិវាទអំពីការរីកចម្រើនក្នុងភូមិ និងចលនាឈានឡើងរបស់គ្រួសារ

និន្នាការខាងសុខុមាលភាពប្រែប្រួលខុសគ្នាគួរអោយកត់សំគាល់រវាងភូមិ និងគ្រួសារនានា ។ គិតជាតួលេខសរុប ប្រាក់ចំណូល និងចំណាយលើការប្រើប្រាស់កើនឡើង ហើយភាពក្រីក្រថយចុះបន្តិច ដែលតំណាងអោយភាពប្រសើរ ឡើងនៃសុខុមាលភាពជារួម ។ ប្រាក់ចំណូលកើនឡើងនៅគ្រប់ភូមិសិក្សា រីឯចំណាយលើការប្រើប្រាស់ថយចុះក្នុង ៣ ភូមិ និងកើនឡើងក្នុង ៦ភូមិទៀត ។ ចំនួនគ្រួសារក្រីក្រ ធ្លាក់ចុះក្នុង ៦ភូមិ និងកើនឡើងក្នុង ៣ភូមិដែលមានការ ថយចុះចំណាយលើការប្រើប្រាស់ ។ ក្នុងឆ្នាំ២០០៤/០៥ សូម្បីតែក្នុងភូមិដែលមានប្រាក់ចំណូល និងចំណាយលើការ ប្រើប្រាស់កើនឡើង និងភាពក្រីក្រថយចុះក្តី ក៏ភាពក្រីក្រនៅតែមានកំរិតខ្ពស់ និងលើសពីតួលេខមធ្យមសំរាប់ខេត្ត ទាំងមូលលើកលែងតែភូមិមួយប៉ុណ្ណោះ ។ ក្នុងឆ្នាំ២០០៤/០៥ ភូមិចំនួន ៤ មានចំណាយលើការប្រើប្រាស់ទាបជាខ្លាំង ជាងខ្សែបន្ទាត់ក្រីក្ររបស់ភូមិ ។ សំរាប់ការងារវិភាគ ភូមិនានាបានយកមកផ្តុំគ្នាជាបីកញ្ចប់៖ ភូមិដំណើរការខ្លាំង ដែល មានប្រាក់ចំណូលនិងចំណាយលើការប្រើប្រាស់កើនឡើង និងអត្រាភាពក្រីក្រថយចុះ, ភូមិដំណើរការបង្ក ដែលមាន កំណើនប្រាក់ចំណូលនិង/រឺកំណើនចំណាយលើការប្រើប្រាស់រឺការកាត់បន្ថយភាពក្រីក្រ, ហើយនិងភូមិដំណើរការខ្សោយ ដែលពុំអាចសំរេចបានកំណើនប្រាក់ចំនួន រឺកំណើនចំនាយលើការប្រើប្រាស់គួរឱ្យកត់សំគាល់ រឺការកាត់បន្ថយភាពក្រីក្រ ។

ក្នុងអំឡុងឆ្នាំ២០០១ និង ២០០៤/០៥ គ្រួសារជាង ៥០% គ្មានការផ្លាស់ប្តូរស្ថានភាពទេ គឺនៅតែក្រីក្រខ្លាំង ក្រីក្របង្ករ និងចូរ ។ ក្នុងចំណោម ៤៨% ដែលនៅសល់ គឺមាន ២៦% មានជីវភាពប្រសើរឡើងនិង ២២% កាន់តែចុះក្រ ដូច្នេះសរុបមកគឺមានចលនាឈានឡើងសុទ្ធ ៤% ក្នុងអំឡុង ៣,៥ឆ្នាំ ដែលជាចន្លោះពេលរវាងអង្កេតទាំងពីរ ។ ក្នុង ចំណោមគ្រួសារគ្មានចលនា មាន ២៤% នៃគំរូតាងសរុប នៅតែចូរ ១៤% នៅតែក្រីក្របង្ករ និង ១៤% នៅតែជាប់ ផុងក្នុងភាពក្រីក្រ (ក្ររបូត) ។ ក្នុងចំណោមគ្រួសារមានចលនា មានគ្រួសារ ១៤% (នៃគំរូតាងទាំងមូល) ដែលកាល ពីមុនក្រីក្រខ្លាំងហើយបានឈានឡើងជាក្រីក្របង្ករ រឺចូរ (ចាកផុតភាពក្រីក្រ) នៅឆ្នាំ២០០៤/០៥, គ្រួសារ ៧% ដែលពីមុនក្រីក្របង្ករហើយក្លាយជាក្រីក្រខ្លាំង (ចុះក្រ) និង ១២% ក្លាយជាអ្នកចូរ ។ ម្យ៉ាងទៀតមានគ្រួសារ ១៥% ដែលកាលពីមុនជាអ្នកចូរ ហើយក្លាយជាក្រីក្របង្ករ រឺក្រីក្រខ្លាំង (ចុះក្រ) ។ គ្រួសារមានចលនាទាំង ៧ក្រុម (ចូរ ចាកផុត ឡើងជាចូរ ចាកផុតពីភាពក្រីក្រ ផ្តាក់កំណើនគ្មានចលនា ធ្លាក់ក្នុងភាពក្រីក្រ កាន់តែក្រីក្រថែម និង ក្រីក្ររបូត) ហើយភូមិទាំង ៣កញ្ចប់ គឺជាកម្មវត្ថុចម្រងនៃការវិភាគក្នុងការសិក្សានេះ ។

បើគិតតាមការវាស់វែងផ្សេងៗទៀតក្រៅពីចំណាយប្រើប្រាស់ ជាអាទិ៍ ប្រាក់ចំណូល ទ្រព្យធន និងការវាស់វែង ខាងនយោបាយ-សង្គមកិច្ច (ដូចជា ការមានបណ្តាញប្រើប្រាស់ធនធាន និងការសំរេចចិត្ត) វិសមភាពបានកើនឡើង

ពីឆ្នាំ២០០១ ដល់ ២០០៤/០៥ ។ ខណៈដែលវិសមភាពចំណាយប្រើប្រាស់នៅថេរ និងវិសមភាពកាន់កាប់ដីធ្លីវាថយចុះ វិសមភាពប្រាក់ចំណូលវាកើនឡើង ហើយអនុបាតរវាង តំលៃទ្រព្យកាន់កាប់ដោយ អ្នកធុរការរហូត និងអ្នកក្រីក្ររហូត ក៏កើនឡើងដែរ ។ គ្រួសារក្រីក្រកាន់តែក្រដាច់ឆ្ងាយពីគ្រួសារឡើង ដោយចំណាយប្រើប្រាស់កាន់តែទាបឆ្ងាយពី បន្ទាត់ក្រីក្រ ។ កំណើនវិសមភាព ជាការព្រួយបារម្ភសំរាប់គ្រប់ភូមិសិក្សា ហើយអ្នកចូលរួមក្នុងក្រុមគោលដៅ បាន ផ្តល់មតិថា ការគ្រប់គ្រងរវាងធនធានសេដ្ឋកិច្ច និងអំណាចខាងសង្គមកិច្ច-នយោបាយ វាបង្កនិរន្តរភាពនេះឡើង ពីព្រោះ ធនធាន ឱកាសល្អ និងសេវាកម្ម កាន់តែប្រមូលផ្តុំច្រើនឡើងក្នុងដៃគ្រួសារធុរការនានា ។

ចុងបញ្ចប់នៃជំនឿដោយប្រើអារុវនៅចុងទសវត្សរ៍១៩៩០ ជាកត្តាមួយដ៏សំខាន់សំរាប់ការអភិវឌ្ឍភូមិកំពិត មែន ប៉ុន្តែទីតាំង ផ្លូវទាក់ទង និងលក្ខណៈភូមិសាស្ត្រនៃភូមិសិក្សា កាន់តែសំខាន់ថែមទៀតសំរាប់សុខុមាលភាពរបស់ សហគមន៍ ។ ភូមិមានដំណើរការខ្លាំង តែងមានទីតាំងនៅជិតផ្លូវជាតិ និងទីរួមខេត្តដែលមានផ្លូវល្អ មានដីជាតិល្អ និង មានប្រព័ន្ធធារាសាស្ត្រ រីឯភូមិមានដំណើរការបង្ក គឺនៅដាច់ស្រយាលជាង មានដីអន់ជាង ដីសំរាប់ដាំដុះតិចជាង និង គ្មានប្រព័ន្ធធារាសាស្ត្រទេ ។ ទិន្នផលបានខ្ពស់បំផុតនៅតាមភូមិមានដំណើរការខ្លាំង និងភូមិដែលមានប្រព័ន្ធធារាសាស្ត្រ ធម្មជាតិរីឯភូមិមានដំណើរការបង្ក និងអន់ ជាទូទៅគ្មានសន្តិសុខស្បៀងទេ ។ ភូមិមានដំណើរការខ្លាំងក៏មានអន្តរាគមន៍ ជួយការងារអភិវឌ្ឍច្រើនជាងដែរ ដូចជា ការផ្សព្វផ្សាយបច្ចេកទេសកសិកម្ម ហើយប្រព័ន្ធទឹកស្អាត និងអនាម័យ ក៏ឃើញ មានច្រើនជាងគេដែរ ។ សេវាកម្មដល់មនុស្សផ្ទាល់ (សុខភាព និង អប់រំ) មានការរីកចំរើននៅគ្រប់ភូមិសិក្សា ប៉ុន្តែ សហគមន៍ដែលនៅដាច់ស្រយាលជាងនេះ បន្តមានស្ថានភាពសុខភាពអន់ជាង សេវាកម្មថែទាំសុខភាពមានគុណភាព មិនទៀងទាត់ ហើយកុមារនៅក្នុងគ្រួសារក្រីក្រជាងគេ ជាពិសេសក្មេងស្រី នៅតែមិនបានទទួលការអប់រំ ។

ការយល់ដឹងពីអភិបាលកិច្ចល្អ និងតួនាទីរបស់ស្ថាប័នសាធារណៈ មានកំរិតទាបក្នុងចំណោមអ្នកភូមិធម្មតា ។ ការចូលរួមក្នុងដំណើរការសង្គម និងនយោបាយ ភាគច្រើនមានត្រឹមតែការបោះឆ្នោត ការចូលរួមកិច្ចប្រជុំសហគមន៍ និង សមាជិកភាពក្នុងសមាគមនានា (ជាទូទៅខាងសាសនា) ។ ឧទាហរណ៍នៃអភិបាលកិច្ចអន់ និងសមត្ថភាពស្ថាប័នខ្សោយ មានលើកឡើងនៅគ្រប់ភូមិសិក្សា ហើយភូមិដែលពឹងផ្អែកលើធនធានធម្មជាតិមានការប៉ះពាល់ខ្លាំងជាងគេពីអំពើពុក រលួយ ការបំភិតបំភ័យ និងទំនាស់អំពីការប្រើប្រាស់ និងគ្រប់គ្រងធនធានធម្មជាតិ ។ ទំនុកចិត្តនិងការពេញចិត្តលើ អាជ្ញាធរ មានកំរិតទាប ជាពិសេសលើមន្ត្រីថ្នាក់ខ្ពស់ដូចជា ឥន្ទ្របាល និងមន្ត្រីជលផលនិងព្រៃឈើ ។ អាជ្ញាធរមូលដ្ឋាន ទទួលបានទំនុកចិត្តច្រើនជាង ប៉ុន្តែអ្នកភូមិចាត់ទុកថា មិនអាចការពារផលប្រយោជន៍របស់អ្នកភូមិ រឺក៏ឆ្លើយតបយ៉ាង សក្តិសិទ្ធិទៅនឹងទំរង់ថ្មីនៃអសន្តិសុខដូចជា ការប្រើប្រាស់គ្រឿងញៀន ក្រុមក្មេងពាល អំពើហិង្សាក្នុងគ្រួសារ និង បទល្មើសព្រហ្មទណ្ឌផ្សេងៗទៀត ។ កាលពីមុន សន្តិភាព និងសុវត្ថិភាពជាបញ្ហាសំខាន់បំផុត ប៉ុន្តែបច្ចុប្បន្នអ្នកភូមិតាម ជនបទកាន់តែរំពឹងសង្ឃឹមលើមេដឹកនាំអាចជួយកែលំអកំរិតជីវភាពរបស់ប្រជាជន ហើយអ្នកភូមិបានបង្ហាញនូវ ការខកចិត្តអំពីឧបសគ្គជាច្រើនដែលរារាំងការអភិវឌ្ឍ និងការកាត់បន្ថយភាពក្រីក្រដ៏យឺតនេះ ។

គ្រួសារនានាពឹងផ្អែកកាន់តែច្រើនលើការបម្រើអាជីពឱ្យខ្លួនឯង (self-employment) និងការងារស៊ីប្រាក់ឈ្នួល ហើយពឹងផ្អែកកាន់តែតិចលើកសិកម្ម និងធនធានទ្រព្យរួម (CPR) ដែលមានដូចជាជលផល និងព្រៃឈើ ។ គ្រួសារអ្នក ធុរការរកចំណូលបានកាន់តែច្រើនពីកសិកម្ម និងការងារបម្រើអាជីពឱ្យខ្លួនឯង រីឯគ្រួសារក្រីក្រកាន់តែពឹងផ្អែកច្រើនលើ ការងារស៊ីប្រាក់ឈ្នួល ។ ទ្រព្យសកម្មសំរាប់បង្កើតទ្រព្យធន ដូចជា ដីកសិកម្ម ឥណទាននិងធាតុចូលសំរាប់ធ្វើកសិកម្ម និង ពាណិជ្ជកម្ម បានប្រមូលផ្តុំនៅតាមភូមិមានដំណើរការខ្លាំង និងក្នុងដៃគ្រួសារធុរការនានា ។ គ្រួសារធុរការ និងគ្រួសារ

ដែលឈានឡើង មានដីកាន់កាប់ធំៗជាង និងទទួលបានទិន្នផល/ប្រាក់ចំណេញ ខ្ពស់ជាងគ្រួសារក្រីក្រដែលកាន់តែ មិនអាចរកបានប្រាក់ចំណេញពីការធ្វើស្រែ ដូច្នេះហើយក៏លក់ដីធ្លី ហើយពីងផ្អែកលើពលកម្មយកប្រាក់ឈ្នួល ។ ផ្ទុយ ទៅវិញ គ្រួសារគ្មានដីមិនមែនសុទ្ធតែក្រីក្រនោះទេ ហើយការបាត់បង់ដីក៏មិនមែនសុទ្ធតែធ្វើអោយក្រនោះដែរ បើសិន មានប្រភពចំណូលផ្សេងទៀតដូចជា ពលកម្មយកប្រាក់ឈ្នួល និងការបំរើអាជីពឱ្យខ្លួនឯង ។ សព្វថ្ងៃ ការងារមិនមែន កសិកម្មកាន់តែសំខាន់ខ្លាំងឡើងនៅគ្រប់ភូមិ ហើយមនុស្សពេញវ័យជាអ្នកធ្វើការភាគច្រើន តែងមានការងារបន្ថែម ក្រៅពីធ្វើស្រែចំការ ។ ស្ត្រីជាទូទៅធ្វើការងារស៊ីប្រាក់ឈ្នួល និងលក់ដូរតូចតាច ហើយភាគច្រើននិយមលក់ពលកម្មនៅ ក្នុងមូលដ្ឋាន ។ ផ្ទុយទៅវិញ បុរសៗច្រើនទៅនេសាទ កាប់ឈើ និងធ្វើចំណាកស្រុកស្វែងរកការងារធ្វើ ។ ការធ្វើ ចំណាកស្រុក ដូចជាទៅប្រទេសថៃ គឺជាប្រភពចំណូលដ៏សំខាន់សំរាប់គ្រួសារធូរធារ និងគ្រួសារដែលឈានឡើង ។

គ្រួសារភាគច្រើនដំកាប់បំណុលគេ ហើយបន្តខ្ចីពីមិត្តភក្តិ វិសាច់ញាតិ វិញ្ញាណករចងការប្រាក់ ជាជាងទៅខ្ចីពីស្ថាប័ន មីក្រូហិរញ្ញវត្ថុ (MFIs) វិញ្ញាណករភូមិ ។ ខណៈដែលភូមិមានដំណើរខ្លាំង និងគ្រួសារធូរធារ តែងប្រើឥណទានសំរាប់ គោលបំណងផលិត សហគមន៍និងគ្រួសារក្រីក្រច្រើនប្រើវាសំរាប់ដោះស្រាយវិបត្តិ ហើយជាញឹកញាប់ច្រើនជាប់ខ្លួន ក្នុងបែបបទឥណទានចាក់ស្រែនគ្នា ។ គ្រួសារភាគច្រើនមានវិបត្តិផ្សេងៗ ហើយការឈឺថ្កាត់ ឃើញមានទូទៅជាងគេ បន្ទាប់មកគឺការខូចខាតផលដំណាំ និងការស្លាប់សត្វចិញ្ចឹម ។ គ្រួសារធូរធារមានលទ្ធភាពប្រើ ប្រាក់សន្សំ និងទ្រព្យធន ដើម្បីដោះស្រាយវិបត្តិ រីឯគ្រួសារក្រីក្រច្រើនតែកាត់បន្ថយចំណាយប្រើប្រាស់ រឺឱ្យសមាជិកគ្រួសារធ្វើចំណាកស្រុកទៅ រកការងារធ្វើ ដោយសារគ្រួសារក្រីក្រទទួលរងការបាត់បង់ប្រាក់ចំណូលធ្ងន់ធ្ងរជាង ។ ទោះបីវិបត្តិ និងព្រឹត្តិការណ៍ខ្លះ ក្នុងឆាកជីវិតអាចទស្សនាបានក្តី ក៏គ្រួសារក្រីក្រពុំមានធ្វើផែនការ រឺត្រៀមអ្វីសំរាប់ទប់ទល់នឹងបញ្ហាទាំងនោះទេ ។

ការផ្តាស់ប្តូរខាងប្រជាសាស្ត្រ ដូចជាចំណាកស្រុក និងកំណើនប្រជាជន បានដាក់សំពាចលើធនធាន ដូចជាដី ធនធានទ្រព្យរួម នៅគ្រប់ភូមិសិក្សា ។ គ្រួសារធ្វើចំណាកស្រុកច្រើនតែជាអ្នកក្រីក្រ និងគ្មានដីធ្លី ។ ការរៀបការកូនមាន តំលៃថ្លៃពីព្រោះមានចំណាយច្រើនក្នុងពិធីមង្គលការតាមបែបប្រពៃណីហើយជាទូទៅនាំឱ្យមានការជ្រៀកដីចែកកូន ។ គ្រួសារក្រីក្រមានអត្រាអ្នកក្នុងបន្ទុកខ្ពស់ រីឯគ្រួសារធូរធារមានអ្នករកចំណូលច្រើននាក់ និងអ្នកក្នុងបន្ទុកតិច ។ ឥរិយាបថបង្ខំចំណូលរបស់សមាជិកគ្រួសារបុរស ដូចជា អំពើហិង្សាក្នុងគ្រួសារ ការសេពសុភា ក្រុមក្មេងពាល វា ជះឥទ្ធិពលមកលើសហគមន៍ និងគ្រួសារ ។ អំពើហិង្សាក្នុងគ្រួសារហាក់ដូចបានថយចុះក្នុងភូមិសិក្សាភាគច្រើន ប៉ុន្តែវា នៅចោទបញ្ហាធ្ងន់ធ្ងរក្នុង ពាក្យមិយ៉ាងតិច ហើយវារួមចំណែកដល់ការធ្លាក់ខ្លួនក្រដោយសារការបាត់បង់ចំណូលនិងទ្រព្យ ចំណាយលើថ្លៃព្យាបាលជំងឺ/របួស ចំណាយលើការលែងលះ និងការបែកបាក់គ្រួសារ ។ ការសេពសុភា និងក្រុមក្មេង ពាល ជាបញ្ហាដែលភូមិសិក្សាទាំងអស់បានលើកឡើងថាគួរអោយព្រួយបារម្ភយ៉ាងខ្លាំង ដោយក្នុងនេះ គ្រួសារធូរធារ មានលទ្ធភាពច្រើនជាង ក្នុងការរ៉ាប់រងបន្ទុកចំណាយជាប់ទាក់ទិននឹងសកម្មភាពទាំងនោះ (ដូចជាបង់ថ្លៃឱ្យអាជ្ញាធរទៅ ពេលដែលយុវជនទាំងនោះត្រូវចាប់ខ្លួន រឺបង្កការខូចខាត) ។

ការសិក្សាពីការចាត់ចែងភាពក្រីក្រ ផ្តល់ចំណេះដឹងសំខាន់ៗដែលការស្រាវជ្រាវគ្រួសារពិសិក្សា
លើកលែងតែបទពិសោធន៍នៃភាពក្រីក្ររបស់បុគ្គលម្នាក់ៗ សំនួរសំខាន់ៗដែលការស្រាវជ្រាវនេះត្រូវពិនិត្យ គឺមាន ចំណេះដឹង នៅក្នុងរបកគំហើញនៃការសិក្សា ។ ភូមិដែលមានកំរិតជីវភាពខ្ពស់ តែងមានទីតាំងល្អងាយស្រួលទាក់ទង មានផ្លូវថ្នល់ចរាចរបានពេញៗមួយឆ្នាំ មានដីល្អ និងទ្រព្យពីធម្មជាតិដូចជា ការស្រោចស្រពដោយយកទឹកពីបឹង/អូរ ។

គ្រួសារដែលបានកែលំអរជីវភាព គឺជាគ្រួសារដែលមានឱកាស និងធនធាន (ដូចជាមូលធនខាងសេដ្ឋកិច្ច និងនយោបាយ-សង្គមកិច្ច) និងសមត្ថភាពបង្កើតប្រភពចំណូលថ្មីៗ និងការធ្វើចំរុះកម្មប្រភពប្រាក់ចំណូល ។ ចំពោះភូមិដែលធ្លាក់ចុះជីវភាព គឺភូមិដែលពឹងផ្អែកលើធនធានទ្រព្យរួម ស្ថិតនៅឆ្ងាយពីទីប្រជុំជន មានផ្ទៃដីតិចសំរាប់ដាំដុះដីមិនសូវមានជីជាតិ និងគ្មានធារាសាស្ត្រ ។ គ្រួសារដែលគ្មានការប្រែប្រួលជីវភាព រឺធ្លាក់ចុះ គឺជាគ្រួសារមានដីធ្លីកាន់កាប់តិច អ្នករកចំណូលតិចនាក់ អ្នកក្នុងបន្ទុកច្រើន និងត្រូវពឹងផ្អែកលើប្រភពចំណូលតែមួយរឹត ហើយនិងគ្រួសារដែលជួបវិបត្តិ រឺទទួលរងផលប៉ះពាល់ពីឥរិយាបថបំផ្លាញរបស់សមាជិកគ្រួសារបុរស ។

ដូចការពឹងទុក កំណើនសេដ្ឋកិច្ចជួយអោយគ្រួសារខ្លះចាកផុតពីភាពក្រីក្រ ហើយគ្រួសារដែលឈានឡើង ឃើញមានច្រើន នៅតាមភូមិដែលមានដំណើរការខ្លាំង រីឯគ្រួសារដែលធ្លាក់ចុះ និងក្រីក្រ ឃើញមានច្រើននៅតាមភូមិមានកំណើនយឺត រឺធ្លាក់ចុះសេដ្ឋកិច្ច ។ ក្នុងបរិបទដែលមានអភិបាលកិច្ចអន់ និងស្ថាប័នទន់ខ្សោយ ផលប្រយោជន៍នៃកំណើនមិនបានបែងចែកស្មើគ្នាល្អទេ ។ វិសមភាព (ជាពិសេសលើប្រាក់ចំណូល និងទ្រព្យ) កើនឡើងគួរឱ្យកត់សំគាល់ក្នុងភូមិ ដែលមានកំណើនសេដ្ឋកិច្ច (ប្រាក់ចំណូលសរុបមានកំរិតខ្ពស់ជាង និងកើនលឿនជាង ពីឆ្នាំ២០០១ ដល់ ២០០៤/០៥) ។ អភិបាលកិច្ចអន់ និងស្ថាប័នខ្សោយ គឺជាប្រឡាំងទប់ការកាត់បន្ថយភាពក្រីក្រ និងបង្កកំណើនវិសមភាព ។ វិសមភាពអាចធ្វើឱ្យកម្ពុជាបាត់ស្ថិរភាព ដោយអ្នកក្រីក្រកាន់តែបាត់បង់ឱកាស ស្ថាប័នមានទំនោរជួយអ្នកធ្ងន់ជាងអ្នកក្រ ហើយទំនុកចិត្តលើមន្ត្រីសាធារណៈត្រូវធ្លាក់ចុះ ។ ដូចនេះ ការយកចិត្តទុកដាក់ជាពិសេសដល់ទិដ្ឋភាពខាងនយោបាយ-សង្គមកិច្ចនៃភាពក្រីក្រ ជាចំណុចសំខាន់បំផុតសំរាប់ការសិក្សាពីភាពក្រីក្រទៅអនាគតនិងគំនិតផ្តួចផ្តើមផ្សេងៗដើម្បីកាត់បន្ថយភាពក្រីក្រ ។

បញ្ហា "ខ្ទង" (ខ្ទងបង្អែក) គឺជាប្រធានបទស្តុលក្នុងកិច្ចពិភាក្សាពីអំណាច និងឱកាស នៅតាមក្រុមគោលដៅនានា ។ "ខ្ទង" សំដៅដល់តំណភ្ជាប់ និងបណ្តាញ នៅក្នុង "ខ្សែ" នៃទំនាក់ទំនងជួយឧបត្ថម្ភ ដែលក្នុងនេះ អ្នកមានឋានៈខ្ពស់នៅក្នុងខ្សែរយៈផ្តល់ការអនុគ្រោះនិងកិច្ចការពារដើម្បីទទួលបានវិញនូវភក្តីភាពពលកម្មនិងសេវាផ្សេងៗពីអ្នកនៅខាងក្រោម ។ ទោះបីទំរង់ជាប្រពៃណីនៃមូលធនសង្គម ដូចជា ការប្រវាស់ដៃ ជាដើម បានបាត់បង់ច្រើនណាស់ក្តី ប៉ុន្តែទំនាក់ទំនងជួយឧបត្ថម្ភបែបជាកាន់តែសំខាន់ខ្លាំងឡើងសំរាប់ការឈានឡើងរបស់គ្រួសារនានា ពីព្រោះវាផ្តល់ឱកាសល្អជួយដល់គ្រួសារក្នុងការបង្កើនទ្រព្យធន និងជួយពួកគេឱ្យទទួលបានលទ្ធផលជាទីពេញចិត្តក្នុង សេចក្តីសំរេចចិត្តនៅតាមមូលដ្ឋាន ទំនាស់ និងវិវាទតាមផ្លូវច្បាប់ផ្សេងៗ ។

កត្តាចំបងៗដែលជួយទ្រទ្រង់គ្រួសារឱ្យរំដោះខ្លួនចេញពីភាពក្រីក្រ រួមមាន ទីតាំងក្នុងភូមិដែលមានដំណើរការខ្លាំង មានអ្នករកចំណូលច្រើននាក់ មានឱកាសច្រើនដើម្បីបង្កើតចំណូល និងមានសមត្ថភាពសន្សំប្រាក់និងវិនិយោគលើទ្រព្យរបស់ដែលអាចជួយការពារគ្រួសារទប់ទល់ការប៉ះទង្គិច វិបត្តិផ្សេងៗ និងមានការវិនិយោគទុនទៅលើមូលធនមនុស្ស (សុខភាព និងការអប់រំ) ។ កត្តាចំបងៗដែលរុញច្រានគ្រួសារឱ្យធ្លាក់ខ្លួនក្រ គឺមាន ទីតាំងក្នុងភូមិដែលមានដំណើរការអន់ថយ រឺបង្ហូរ គួបផ្សំនឹងអ្នករកចំណូលមានតិចនាក់ អ្នកក្នុងបន្ទុកមានច្រើននាក់ ការប៉ះទង្គិច/វិបត្តិមានជួបច្រើន និងឥរិយាបថបំផ្លាញ/បង្កគ្រោះថ្នាក់របស់សមាជិកគ្រួសារ ។ សំខាន់ជាងនេះទៀត គ្រួសារដែលមានជីវភាពធ្លាក់ចុះ ជាញឹកញាប់គឺជាគ្រួសារដែលមិនបានប្រមើលទុកពីការប៉ះទង្គិច/វិបត្តិផ្សេងៗ រឺមិនបានសន្សំទ្រព្យ/ប្រាក់គ្រប់គ្រាន់ សំរាប់ទប់ទល់ហេតុការណ៍ចៃដន្យទាំងនេះ ។ គ្រួសារក្រីក្រខ្លាំងមានលក្ខណៈខុសប្លែកពីនេះ ។ ពួកគេច្រើន

រស់នៅក្នុងភូមិក្រីក្រ និងភូមិដែលពឹងផ្អែកលើធនធានទ្រព្យរួម មានអ្នករកចំណូលមានតិចនាក់ និងអ្នកក្នុងបន្ទុក ច្រើននាក់ ។ យោងតាមកិច្ចពិភាក្សានៃក្រុមគោលដៅ គ្រួសារទាំងនោះច្រើនមានមេគ្រួសារជាស្ត្រីគ្មានប្តី មានវ័យ ចំណាស់ វិពិការ ។ ពួកគេមានដីតិច រីក្នុងសោះ ហើយជាញឹកញាប់ពឹងផ្អែកលើធនធានទ្រព្យរួម ។ ពួកគេគ្មាន សមត្ថភាពធ្វើវិនិយោគលើមូលធនមនុស្ស រឺក៏ធនធានផ្សេងៗដើម្បីចាប់យកឱកាសថ្មីៗ ដូចជាពលកម្មយកប្រាក់លក់ ហើយជារឿយៗជំពាក់បំណុលជាច្រើនដោយត្រូវសងវិញជាក់លាក់ពេលកម្ម ។ អសន្តិសុខស្បៀង និងពលកម្មកុមារ ឃើញមានជាទូទៅក្នុងគ្រួសារទាំងនេះ ។

កត្តាដែលជួយអោយគ្រួសារនានារួចផុតពីភាពក្រីក្រ ច្រើនមានដំណើរការនៅក្នុងភូមិ និងរួមមាន លទ្ធភាព ប្រសើរឡើង ក្នុងការទាក់ទងប្រើប្រាស់ទីផ្សារនិងសេវាកម្មផ្សេងៗ កំណើនផលិតភាពកសិកម្ម និងឱកាសទទួលបាន ការងារស៊ីប្រាក់លក់ ហើយតាមនេះអោយស្រួលនឹងជួយបានតាមរយៈអន្តរាគមន៍ខាងគោលនយោបាយផ្តោតលើ សហគមន៍ (ដូចជា ការកសាងផ្លូវថ្នល់ និងប្រព័ន្ធធារាសាស្ត្រ) ។ ផ្ទុយទៅវិញ លក្ខណៈផ្ទៃក្នុង ដូចជា មហិច្ឆតា ការហ៊ាន ប្រថុយគ្រោះថ្នាក់ វត្តមានមនុស្សពេញវ័យរកចំណូលច្រើននាក់ និងសេវាកម្មខាងសុខភាពនិងអប់រំប្រសើរ វាពិត ជាជួយឱ្យគ្រួសារអាចរកយកឱកាសល្អបាននៅពេលវាផុសឡើង ហើយការមានខ្សែរយៈតភ្ជាប់ និងខ្លួន ក៏សំខាន់ដូចគ្នា ដែរ ។ កត្តាដែលនាំអោយគ្រួសារធ្លាក់ចុះ រឺនៅក្រីក្ររហូត មានដូចជា វត្តមានការប៉ះទង្គិច/ជំងឺ ឥរិយាបថបំផ្លិចបំផ្លាញ របស់សមាជិកគ្រួសារ និងបញ្ហាតុល្យភាពរវាងចំនួនអ្នករកចំណូល និងអ្នកក្នុងបន្ទុក ។ អសមត្ថភាពធ្វើវិនិយោគលើ មូលធនមនុស្ស និងកង្វះខ្សែរយៈតភ្ជាប់ និងបណ្តាញ ក៏ជាកត្តាសំខាន់ដែរ ដែលធ្វើអោយគ្រួសារនៅតែក្រីក្រ និង ត្រូវទទួលរ៉ាប់រងនូវបន្ទុកចំណាយលើអំពើពុករលួយនៅក្នុងដំណើរការប្រចាំថ្ងៃរបស់ខ្លួន ។ គ្រួសារក្រីក្រ និងធ្លាក់ខ្លួនក្រ ពិតជារងឥទ្ធិពលពីកត្តាសហគមន៍ ពិសេសទីតាំង និងភូមិសាស្ត្រភូមិ ព្រមទាំងគ្រោះធម្មជាតិដែលប៉ះពាល់ដល់ភូមិ ជាច្រើននៅប្រទេសកម្ពុជាពីឆ្នាំ២០០១ ដល់ ២០០៤/០៥ ។ លក្ខណៈផ្ទៃក្នុងធ្វើអោយគ្រួសារក្រីក្រ ងាយរងគ្រោះ ដោយកត្តាខាងក្រៅ ជាងគ្រួសារឯទៀត ។

ទំនាក់ទំនងរវាងកត្តានានា ប្រែប្រួលយ៉ាងខ្លាំងទៅតាមស្ថានភាពភូមិនីមួយៗ ពីព្រោះបំរែបំរួលខ្លាំងអ្វីមួយ (ដូចជាកំណើនការទិញលក់ដីធ្លីការថយចុះព្រៃឈើ) អាចផ្លាស់ប្តូរជោគវាសនារបស់សហគមន៍ទាំងមូល ។ ផ្ទុយទៅវិញ បំរែបំរួលនៅទូទាំងប្រទេស (ដូចជា កំណើនយុវជន) អាចមានផលប៉ះពាល់ខុសគ្នាក្នុងភូមិខុសៗគ្នា ពីព្រោះភូមិនីមួយៗ មានលក្ខណៈផ្ទាល់រៀងខ្លួន (ដែលនាំអោយមានចំណាកស្រុក និងកំណើនប្រាក់ចំណូលក្នុងសហគមន៍ខ្លះ ហើយមាន បញ្ហាសង្គម និងការខកចិត្តក្នុងភូមិផ្សេងទៀត) ។ ដូច្នេះជួនកាលគេពិបាកនឹងធ្វើការសន្និដ្ឋានជារួម យោងតាមលទ្ធផល រកឃើញក្នុងការសិក្សាដែរ ដោយសារបទពិសោធន៍ដោយឡែកៗពីគ្នារបស់សហគមន៍នីមួយៗនេះ ។

ទោះបីជាការសិក្សាមិនអាចពិនិត្យបានស៊ីជម្រៅលើបញ្ហាយេនឌ័ររបស់បុគ្គលម្នាក់ៗក៏ដោយ ក៏វាបានបង្ហាញពី និន្នាការសំខាន់ៗមួយចំនួនទាក់ទងនឹងយេនឌ័រ ដូចជា ភាពខុសគ្នារវាងគ្រួសារមានបុរសជាមេគ្រូ និងគ្រួសារមានស្ត្រីជា មេគ្រូ ។ គ្រួសារស្ត្រីមេគ្រូមានលក្ខណៈផ្ទាល់ បទពិសោធន៍ពីភាពក្រីក្រ និងការឈានឡើងខុសគ្នាពីគ្រួសារ បុរសមេគ្រូ ។ គ្រួសារស្ត្រីមេគ្រូមិនមែនសុទ្ធតែក្រីក្រជាងគេនោះទេ ហើយជាក់ស្តែងមានគ្រួសារខ្លះបានចាកផុតពី ភាពក្រីក្រ រឺនៅតែធ្ងន់ធ្ងរដដែល ។ ជារឿយៗ ស្ត្រីជាមេគ្រូសារដែលធ្ងន់ធ្ងរ ច្រើនតែពុំមានប្តីទេ ហើយស្ត្រីជាមេគ្រូសារ ដែលមានប្តីជាមនុស្សមិនអាចរកចំណូល/មនុស្សក្នុងបន្ទុក ច្រើនតែមានជីវភាពគ្រួសារក្រីក្រណាស់ ។ ទោះយ៉ាងនេះក្តី

ចលនាឈានឡើងរបស់គ្រួសារស្ត្រីមេគ្រូក្នុងការសិក្សានេះ ច្រើនតែគ្មានសិរភាព ពីព្រោះពួកគេមានចំណាយច្រើនជាង និងចំណូលតិចជាងគ្រួសារបុរសមេគ្រូ ដូច្នេះហើយមានលទ្ធភាពសន្សំទ្រព្យ/ប្រាក់បានតិចជាង ។

លទ្ធផលសំរាប់ការងារខាងគោលនយោបាយ និងអនុសាសន៍សំរាប់ការស្រាវជ្រាវនៃពេលអនាគត

ភូមិ និងគ្រួសារនៅជនបទ គឺមិនដូចគ្នាទេ ហើយអន្តរាគមន៍ខាងគោលនយោបាយច្រើនមានផលប៉ះពាល់ខុសគ្នាខ្លាំង ទៅលើសហគមន៍ និងគ្រួសារ អាស្រ័យលើប្រវត្តិ ស្ថានភាព និងលក្ខខណ្ឌបច្ចុប្បន្នរបស់សហគមន៍ និងគ្រួសារ ។ ការសិក្សាបង្ហាញថា ភាពខុសគ្នារវាងភូមិ និងគ្រួសារនៅជនបទ ត្រូវតែស្វែងយល់ និងយកមកគិតគូរ ដើម្បីធ្វើ អន្តរាគមន៍អោយចំគោលដៅ និងកាន់តែមានប្រសិទ្ធភាព ។ វាក៏បង្ហាញពីតំរូវការធ្វើចំណាយសាធារណៈឱ្យកាន់តែ ច្រើន ព្រមទាំងផ្ទេរសិទ្ធិធ្វើចំនាយ និងប្រមូលចំណូលទៅឱ្យថ្នាក់មូលដ្ឋាន ។ ផ្ទុយទៅវិញ ការសិក្សាបង្ហាញថា សមត្ថភាពស្ថាប័នទន់ខ្សោយ និងអភិបាលកិច្ចអន់ ទាបទារការឆ្លើយតបថ្នាក់ជាតិ ពីព្រោះស្ថាប័នថ្នាក់មូលដ្ឋានមិនមាន សមត្ថភាពរដ្ឋបាល វិហិតញវត្ថុ វិអំណាច ដើម្បីព្រៀងឱ្យមានការផ្លាស់ប្តូរពិតៗនៅក្នុងវប្បធម៌នយោបាយផ្នែកលើ ការជួយឧបត្ថម្ភរបស់ប្រទេសកម្ពុជានេះទេ ។

ការសិក្សាគាំទ្រឱ្យមានវិនិយោគកាន់តែច្រើនទៅលើហេដ្ឋារចនាសម្ព័ន្ធជនបទ ដូចជា ផ្លូវថ្នល់ និងកសិកម្មដែល ក្នុងនេះ មានទាំងប្រព័ន្ធធារាសាស្ត្រ និងសេវាផ្សព្វផ្សាយបច្ចេកទេសផង ។ ដោយហេតុថា ភូមិទាំងអស់មិនមែនសុទ្ធតែ ពឹងផ្អែកជាសំខាន់លើកសិកម្មនោះទេ ការសិក្សាបង្ហាញពីតំរូវការធ្វើវិនិយោគកាន់តែច្រើនទៅលើឱកាសការងារនៅ ជនបទ ព្រមទាំងកិច្ចការពារជាមូលដ្ឋានតាមផ្លូវច្បាប់ ។ សំរាប់ភូមិដែលពឹងផ្អែកលើធនធានទ្រព្យរួម និងមានដី កសិកម្មតិច គឺមានតំរូវការជាបន្ទាន់នូវជំរើសផ្សេងក្រៅពីការធ្វើកសិកម្ម និងការប្រមូលធនធានទ្រព្យរួម ពីព្រោះទោះបី ធនធានធម្មជាតិមានការគ្រប់គ្រងបានល្អក្នុងពេលអនាគតក្តី កំណើនចំនួនប្រជាជន នឹងដាក់សំពាធកាន់តែខ្លាំងឡើង លើធនធានទ្រព្យរួម ។

ការសិក្សាគាំទ្រការកំណត់គោលដៅឱ្យកាន់តែជាក់លាក់ទៅលើគ្រួសារនៅជនបទ ពិសេសគ្រួសារក្រីក្រ និង ក្រីក្រខ្លាំង ។ ការសិក្សានេះស្នើថា ការកំណត់គោលដៅអន្តរាគមន៍ទៅលើហេដ្ឋារចនាសម្ព័ន្ធជនបទ និងផលិតភាព កសិកម្ម និងផ្តល់ផលប្រយោជន៍ច្រើនបំផុតដល់ពួកគ្រួសារចូរធារ ក៏ដូចជាឱកាសធ្វើជំនួញ ការងារប្រើជំនាញ និង ឥណទានថែកអាចបត់បែនស្រួល ។ ទោះបីគ្រួសារដែលចុះក្រខ្លះ អាចទទួលបានផលប្រយោជន៍ពីអន្តរាគមន៍ទាំងនេះ ក្តី ប៉ុន្តែត្រូវមានវិធានការសំរាប់ការពារ ដូចជា វិនិយោគសាធារណៈកាន់តែច្រើនលើការអប់រំនិងថែទាំសុខភាព កិច្ចការពារខាងសង្គមកិច្ចនិងតាមផ្លូវច្បាប់ (ឧ. ធានារ៉ាប់រងសុខភាព/គ្រោះធម្មជាតិ ប្រព័ន្ធថែទាំសុខភាពមាន សមធម៌ និងកិច្ចការពារពលកម្មជាមូលដ្ឋាន) ដើម្បីទប់ស្កាត់គ្រួសារកុំឱ្យធ្លាក់ចូលក្នុងភាពក្រីក្រ ។ គ្រួសារក្រីក្រ ខ្លាំង ត្រូវការជាចាំបាច់នូវអន្តរាគមន៍សំរាប់បញ្ហាជាប់ផ្សំក្នុងភាពក្រីក្រ និងជួយពួកគេដោះស្រាយស្ថានភាពបច្ចុប្បន្ន ដូចជា កម្មវិធីសន្តិសុខស្បៀង ការផ្តល់សេវាអប់រំនិងថែទាំសុខភាពនៅតាមមូលដ្ឋានដោយឥតគិតថ្លៃ វិមានឧបត្ថម្ភធន ច្រើន ជំរើសការងារមានច្រើននៅមូលដ្ឋាន និងកិច្ចការពារពលកម្មជាមូលដ្ឋាន ។ អាជ្ញាធរមូលដ្ឋានដែលរឹងមាំ និងមានគណនេយ្យភាពខ្ពស់ គឺសំខាន់ខ្លាំងណាស់ ដើម្បីការពារផលប្រយោជន៍ និងដោះស្រាយតំរូវការរបស់គ្រួសារ ក្រីក្រ ។

មកទល់សព្វថ្ងៃ មានការប្រឹងប្រែងច្រើនណាស់ក្នុងការសិក្សាពីការចាក់ផុតភាពក្រីក្រ ដោយមានការចុះអង្កេត ២វគ្គ ក្នុងភូមិសិក្សា នៅឆ្នាំ២០០១ និង ២០០៤/០៥ ។ ការអង្កេតតាមក្រុមនេះ នឹងមានតំលៃជាក់លាក់លុះត្រាតែមានវគ្គទី៣ វិវគ្គច្រើនបន្តទៀត ដូច្នេះមានហេតុផលច្រើនណាស់ដែលត្រូវធ្វើការសិក្សាស្រាវជ្រាវជាបន្តបន្ទាប់តាមបណ្តោយពេល (longitudinal research) ។ ការសិក្សាទៅអនាគតដែលមានលក្ខណៈតាមបណ្តោយពេលប្រើវិធីសាស្ត្រចម្រុះ និងគិតគូរពីបរិបទ អាចរួមចំណែកយ៉ាងច្រើនដល់ការវិភាគ និងការពិនិត្យតាមដានពីភាពក្រីក្រកំរិតជាតិ ព្រមទាំងជួយផ្តល់ការយល់ដឹងពីតុល្យភាពរវាងភាពក្រីក្របណ្តោះអាសន្ន និងភាពក្រីក្ររហូត និងការមើលឃើញពីនិន្នាការនៃភាពក្រីក្រនៅកម្ពុជា ។ វគ្គនានាទៅអនាគតនៃការសិក្សាពីការចាក់ផុតភាពក្រីក្រ អាចយកចំណេញពីមេរៀនដែលបានមកពីការសិក្សានេះ ហើយបន្ស៊ូលទ្ធផលនៃការសិក្សានេះ និងការស្រាវជ្រាវនាអនាគតឱ្យជាប់ទាក់ទងកាន់តែខ្លាំងទៅនឹងការវិភាគ និងការពិនិត្យតាមដានពីភាពក្រីក្រថ្នាក់ជាតិ ។ ដោយនៅក្នុងពិភពលោកការសិក្សាពីឌីណាមិកនៃភាពក្រីក្រ នៅមានតិចតួចនៅឡើយ ដូច្នេះការសិក្សាការចាក់ផុតភាពក្រីក្រដែលកំពុងដំណើរការនេះ អាចមានប្រយោជន៍ច្រើនដល់ប្រទេសកម្ពុជា និងប្រទេសដទៃទៀត ។

សេចក្តីបន្ថែម ២

ការវាយតម្លៃភាពក្រីក្រដោយមានការចូលរួមនៅតំបន់បឹងទន្លេសាប

សេចក្តីសង្ខេប

ការវាយតម្លៃភាពក្រីក្រដោយមានការចូលរួម (Participatory Poverty Assessment: PPA) នៅតំបន់បឹងទន្លេសាប បានប្រតិបត្តិដោយវិទ្យាស្ថាន CDRI វិទ្យាស្ថានជាតិស្ថិតិ (NIS) និងធនាគារអភិវឌ្ឍន៍អាស៊ី (ADB) ។ ការសិក្សានេះ បានប្រើប្រាស់វិធីសាស្ត្របែបគុណភាព និងធ្វើនៅ ២៤ភូមិ ជ្រើសរើសពី ៦ខេត្ត នៅជុំវិញបឹងទន្លេសាប ។ គោលបំណងចម្បងនៃការសិក្សានេះ គឺដើម្បីផ្តល់ការយល់ដឹងស៊ីជម្រៅថែមទៀត ជូនដល់អ្នកតាក់តែងគោលនយោបាយម្ចាស់ជំនួយនិងសង្គមស៊ីវិល ស្តីអំពី ១) ចំណងទាក់ទងរវាងយុទ្ធសាស្ត្រចិញ្ចឹមជីវិតរបស់អ្នកក្រ ជាមួយនឹងការប្រើប្រាស់និងការគ្រប់គ្រងធនធានធម្មជាតិ ២) ទិដ្ឋភាពយេនឌ័រនៃភាពក្រីក្រ និង ៣) តួនាទីនៃអភិបាលកិច្ចមូលដ្ឋាននៅក្នុងការកាត់បន្ថយភាពក្រីក្រ ។

ការវាយតម្លៃភាពក្រីក្រដោយមានការចូលរួមបង្ហាញថា អ្នកក្រនិងអ្នកក្រខ្លាំងជាច្រើននាក់នៅតំបន់ទន្លេសាបមិនបានទទួលផលចំណេញពីកំណើនសេដ្ឋកិច្ចយ៉ាងលឿននៅកម្ពុជាទេ ហើយជាញឹកញយ ច្រើនតែនៅឆ្ងាយផុតពីឥទ្ធិពលនៃគោលនយោបាយសាធារណៈ ។ ការកាត់បន្ថយនេះ ចោទបញ្ជាក់ជាច្រើនដល់រដ្ឋាភិបាល និងដៃគូអភិវឌ្ឍន៍នានាដើម្បីកាត់បន្ថយភាពក្រីក្រឱ្យបានជាក់ស្តែងនិងសក្តិសិទ្ធិស្របតាមគោលដៅនានាដែលបានកំណត់ក្នុងផែនការអភិវឌ្ឍន៍យុទ្ធសាស្ត្រជាតិ នាសម័យប្រជុំស្តីពី គោលដៅអភិវឌ្ឍន៍សហស្សវត្សរ៍កម្ពុជា ។

ការសិក្សា PPA បានបង្ហាញថា អ្នកក្រនិងអ្នកក្រខ្លាំង មានការពឹងផ្អែកកាន់តែខ្លាំងទៅលើដីធ្លី ទឹក និងធនធានធម្មជាតិ ដើម្បីទ្រទ្រង់ជីវភាពដ៏ផុយស្រួយរបស់ខ្លួន ។ ប៉ុន្តែគ្រោះរាំងស្ងួត និងទឹកជំនន់ជាច្រើនឆ្នាំ ព្រមទាំងដីខ្វះជីជាតិ និងកង្វះសមត្ថភាពគ្រប់គ្រងទឹក បានកាត់បន្ថយផលិតភាពកសិកម្ម រីឯលទ្ធភាពជាប្រពៃណីរបស់ប្រជាជនក្នុងការប្រើប្រាស់ធនធានព្រៃឈើ និងត្រី ក៏កាន់តែទទួលរងសំពាចនៃកំណើនប្រជាជន ហើយនិងទំនាស់ជាមួយអ្នកមានឋានៈខ្ពស់នៅក្នុងមូលដ្ឋាន និងតួអង្គមានអំណាចដែលមកពីក្រៅភូមិ ។ ជាលទ្ធផល មានអ្នកក្រកាន់តែច្រើនកំពុងលក់ពលកម្មទៅឱ្យអ្នកគ្រាន់បើជាងនៅក្នុងមូលដ្ឋាន ឬត្រូវធ្វើចំណាកស្រុកទៅកន្លែងផ្សេងក្នុងប្រទេស ឬទៅប្រទេសក្រៅ ដូចជាថៃ និងម៉ាឡេស៊ី ដើម្បីរកការងារធ្វើ ។

ការសិក្សាក៏បង្ហាញដែរថា អ្នកក្រនិងអ្នកក្រខ្លាំង ពុំមានលទ្ធភាពប្រើប្រាស់ហេដ្ឋារចនាសម្ព័ន្ធសំខាន់ៗ ដូចជាប្រព័ន្ធផ្គត់ផ្គង់ទឹកស្អាតជាដើម ហើយតែងត្រូវផាត់ចេញពីសេវាកម្មខាងការអប់រំ ការបណ្តុះបណ្តាលវិជ្ជាជីវៈ និងការថែទាំសុខភាព ពីព្រោះពុំអាចបង់ថ្លៃសេវាកម្មទាំងនេះបាន ។ ដោយសារចំនាយដ៏ខ្ពស់ គួបផ្សំនឹងប្រាក់កំរៃក្រៅផ្លូវការរបស់គ្រូបង្រៀនផង កូនចៅអ្នកក្រតែងតែត្រូវឈប់រៀនតាំងពីក្មេង ជាពិសេសកុមារី ដែលត្រូវឈប់រៀនយ៉ាងឆាប់ ។ តម្លៃដ៏ខ្ពស់នៃការថែទាំសុខភាព ក៏បានរុញច្រាន អ្នកក្រនិងអ្នកក្រខ្លាំង ឱ្យធ្លាក់ខ្លួនត្រូវលក់ទ្រព្យសម្បត្តិដូចជាដីធ្លីជាដើម ដើម្បីបង់ថ្លៃសេវាថែទាំសុខភាព ដែលជំរុញឱ្យពួកគេកាន់តែងាយអស់ដីធ្លី ឬកាន់តែក្រជាងមុន ។

អ្នកក្រ អ្នកក្រខ្លាំង ក៏ត្រូវផាត់ចេញពីសេវាកម្មខាងសង្គមកិច្ចផ្សេងៗ ពីព្រោះពុំមានព័ត៌មាន និងការយល់ដឹងពីសេវាកម្មទាំងនេះ ហើយនិងសិទ្ធិត្រូវទទួលបានសេវាកម្មបែបនេះ ។ ដូច្នេះហើយ ស្ថានភាពរបស់អ្នកក្រក្រ ជាពិសេសអ្នកក្រក្របំផុត គឺនៅតែក្រហើយក្រទៀតរហូតទៅ ។

ការសិក្សាក៏បានបង្ហាញពីមនុស្សជាច្រើនដែលមានអារម្មណ៍ថាសន្តិសុខផ្ទាល់ខ្លួនមានលក្ខណៈផុយស្រួយ ហើយអ្នកក្រ និងអ្នកក្រខ្លាំងងាយរងគ្រោះ ជាពិសេសចំពោះអំពើហិង្សាក្នុងគ្រួសារ វិសាធារណៈក្នុងគ្រប់រូបភាព ។ ការភ័យព្រួយរបស់ស្ត្រីអំពីការចាប់រំលោភ និងការភ័យព្រួយរបស់ឪពុកម្តាយពីកង្វះសុវត្ថិភាពក្នុងការបញ្ជូនកូនស្រីឱ្យទៅរៀន គឺជាកត្តារាំងស្ទះមួយដែលការសិក្សា PPA បានពិនិត្យឃើញនៅគ្រប់កន្លែង ។ នៅគ្រប់ភូមិ ប្រជាជនបានកត់សំគាល់ពីអំពើហិង្សាដែលបង្កឡើងដោយយុវជន និងក្រុមអ្នកលេង ។ នៅភូមិខ្លះ គេបានពិនិត្យឃើញមានយុវជនប្រើប្រាស់គ្រឿងញៀន ។ ចំពោះអំពើហិង្សាក្នុងគ្រួសារទៅលើស្ត្រី វាជាប់ទាក់ទងគ្នាយ៉ាងជិតស្និទ្ធជាមួយនឹងភាពក្រីក្រ ។

ការសិក្សាបានបង្ហាញផងដែរថា មន្ត្រីមូលដ្ឋានតែងតែប្រឈមនឹងកង្វះខាតព័ត៌មាន កង្វះខាតធនធាន និងអំណាចមិនច្បាស់លាស់ ។ មន្ត្រីមូលដ្ឋានជាញឹកញាប់ នៅក្រោមសម្ពាធពីអ្នកមានអំណាចថ្នាក់លើ ឬមន្ត្រីថ្នាក់ខ្ពស់ ដោយត្រូវបំរើ ឬផ្តាច់ចិត្តពួកគេ ។ អំពើពុករលួយនៅថ្នាក់មូលដ្ឋានមានលក្ខណៈធ្ងន់ធ្ងរ និងជាឧបសគ្គមិនឱ្យអ្នកក្រនិងអ្នកក្រខ្លាំងអាចប្រើប្រាស់សេវាសង្គម ហើយធ្វើឱ្យពួកគេគ្មានសមត្ថភាពបង្កើនជីវភាពរបស់ខ្លួន ។ អ្នកក្រ និងអ្នកក្រខ្លាំង ត្រូវបានផាត់ចេញពីដំណើរការសំរេចចិត្ត ហើយទទួលបានចំណែកតិចតួច ឬគ្មានសោះ ចំពោះសំណើឱ្យមានការដោះស្រាយ ចំពោះការកើតទុក្ខមិនសុខចិត្តរបស់ខ្លួន ។ ពួកគេច្រើនតែជៀសវាងរដ្ឋាភិបាល ដោយពឹងផ្អែកលើអង្គការសង្គមស៊ីវិលនិងបណ្តាញសង្គម ឱ្យជួយពួកគេទៅវិញ ។ ការណ៍ដែលអ្នកក្រនិងអ្នកក្រខ្លាំងដែលអាចមើលឃើញថា ស្ថាប័នរដ្ឋាភិបាលមួយចំនួន គឺជាអ្នកបង្កបញ្ហា ជាជាងជាអ្នកដោះស្រាយ គួរតែជាការបារម្ភមួយសំរាប់រដ្ឋាភិបាលនិងភាគីអភិវឌ្ឍន៍ដទៃទៀត ។

អំពើពុករលួយ និងការស្តុកស្តុកនៅកំរិតមូលដ្ឋាន ឃើញមានពាសពេញ ។ គ្រួសារចូរធារ និងមធ្យម ត្រូវរាប់រងដូចគ្នានូវអំពើពុករលួយនៅកំរិតមូលដ្ឋាន ប៉ុន្តែអ្នកក្រ និងអ្នកក្រខ្លាំង ងាយរងគ្រោះជាងគេ ដោយសារឥទ្ធិពលរបស់វា ។ អំពើពុករលួយបានកាត់បន្ថយសមត្ថភាពរបស់អ្នកក្រក្រ និងអ្នកក្រក្រណាស់ ក្នុងការកែលម្អជីវភាពរបស់ខ្លួន ហើយវាមានចំណែកផ្ទាល់ក្នុងការរុញច្រានមនុស្សជាច្រើនទៀតឱ្យធ្លាក់ក្នុងភាពក្រីក្រ ។

ការសិក្សា PPA ក៏បានបង្ហាញដែរពីក្រុមប្រឹក្សាយុវជនច្រើនដែលធ្វើការបានយ៉ាងសក្តិសិទ្ធិក្នុងវិស័យនានា ដូចជា ហេដ្ឋារចនាសម្ព័ន្ធជនបទដែលមានការកសាងផ្លូវ និងស្ពានជាដើម ។ នៅក្នុងភូមិខ្លះ អ្នកក្រក្រ ក៏បានទទួលផលចំណេញអំពីកិច្ចសហការរវាងស្ថាប័នអភិបាលកិច្ចនៅក្នុងមូលដ្ឋាន ហើយនិងអង្គការសង្គមស៊ីវិលនានា ក្នុងវិស័យដូចជា ការថែទាំសុខភាព និងឥណទានខ្នាតតូចជាដើម ។ ឧទាហរណ៍ទាំងនេះបង្ហាញថា សមាជិកក្រុមប្រឹក្សាយុវជន និងមន្ត្រីថ្នាក់មូលដ្ឋានជាច្រើននាក់ នៅតែមានការតាំងចិត្តកែលម្អស្ថានភាពរបស់អ្នកក្រក្រ ហើយការកែលម្អអភិបាលកិច្ចនៅកំរិតមូលដ្ឋានពិតជាអាចធ្វើបាន ឱ្យតែអ្នកពាក់ព័ន្ធនានា អាចសហប្រតិបត្តិការជាមួយគ្នា ។

ចំណុចទាក់ទងនឹងការគាំទ្រគោលនយោបាយ

ការសិក្សាពីការវាយតម្លៃភាពក្រីក្រដោយមានការចូលរួម (PPA) បានកំណត់វិស័យជាច្រើន ដែលអភិបាលកិច្ចត្រូវមានចាំបាច់ដើម្បីទទួលបានជោគជ័យលើគោលដៅកាត់បន្ថយភាពក្រីក្ររបស់រាជរដ្ឋាភិបាល ។ វិស័យអាទិភាព

សំខាន់ៗជាច្រើនពាក់ព័ន្ធនឹងតំរូវការនូវ ១) ការបែងចែកកាន់តែច្រើន និងកំណត់គោលដៅកាន់តែប្រសើរនៃធាតុចូលសំរាប់អភិវឌ្ឍន៍ជនបទនិងកសិកម្ម ២) ការដាក់បង្ខំអនុវត្តច្បាប់ និងវិធានឱ្យបានខ្លាំងក្លា និងត្រឹមត្រូវ លើការប្រើប្រាស់ និងគ្រប់គ្រងលើធនធានធម្មជាតិ និង ៣) ការបែងចែកកាន់តែច្រើន និងកំណត់គោលដៅកាន់តែប្រសើរលើសេវាកម្មខាងសង្គមកិច្ច ជាពិសេសទឹកស្អាត និងលទ្ធភាពទទួលបានការថែទាំសុខភាពសំរាប់ស្ត្រី ក៏ដូចជាឱកាសអប់រំបន្ត និងការបណ្តុះបណ្តាលវិជ្ជាជីវៈសំរាប់យុវជនគ្រប់គ្នា ដោយយកចិត្តទុកដាក់ជាពិសេសទៅលើស្ត្រី និងក្មេងស្រី ។ វិស័យអាទិភាពផ្សេងទៀតពាក់ព័ន្ធនឹងតំរូវការច្បាប់ និងវិធាន ដែលការពារកម្មករចំណាកស្រុក និងពង្រឹងការអនុវត្តច្បាប់ដើម្បីលើកស្ទួយសុវត្ថិភាពសាធារណៈ ដោយមានការយកចិត្តទុកដាក់ពិសេសចំពោះអំពើហិង្សាទៅលើស្ត្រី និងការប្រើប្រាស់គ្រឿងញៀនក្នុងចំណោមយុវជន ។ ជាទូទៅ គឺមានតំរូវការពិតៗដើម្បីកាត់បន្ថយផលប៉ះពាល់មិនល្អនៃអំពើពុករលួយ និងពង្រឹងភាពទទួលខុសត្រូវនៃអ្នកកសាងគោលនយោបាយថ្នាក់ជាតិ និងមន្ត្រីមូលដ្ឋានចំពោះបញ្ហា និងតំរូវការរបស់អ្នកក្រីក្រ និងអ្នកក្រីក្រខ្លាំង ។ បើគ្មានការពង្រឹងគណនេយ្យភាពវិស័យសាធារណៈទេ កិច្ចខំប្រឹងប្រែងដើម្បីកាត់បន្ថយភាពក្រីក្រ និងពង្រឹងសុខុមាលភាពនៃអ្នកក្រីក្រ និងអ្នកក្រខ្លាំង នៅតំបន់ទន្លេសាប និងកន្លែងផ្សេងទៀតនឹងពុំមានប្រសិទ្ធភាពទេ ។

ការផ្តល់សេវាជួយគាំទ្រការអភិវឌ្ឍវិស័យកសិកម្ម និងជនបទមានការដាច់គ្នាជាដុំៗនៅក្នុងភូមិទំនប់សិក្សា PPA ជុំវិញបឹងទន្លេសាប ។ វាអាចនឹងមានប្រសិទ្ធភាពច្រើនជាងទៅលើសុខុមាលភាព និងការកាត់បន្ថយភាពក្រីក្របើសិនមានការផ្តល់នូវកញ្ចប់សេវាកម្មបំពេញតាមទិសដៅទៅមក រួមមានធារាសាស្ត្រ ប្លង់ដី សេវាផ្សព្វផ្សាយកសិកម្ម និងឥណទានដែលមានការប្រាក់សមរម្យ ជាមួយនឹងសេវាសុខភាពទៅឱ្យអ្នកក្រ ។ ការធ្វើដូចនេះ នឹងបង្កើនតំរូវការប្រឹងប្រែងសំរាប់សំរួលការធ្វើផែនការ តាមខ្សែបណ្តោយ និងខ្សែទទឹងនៅក្នុងរដ្ឋាភិបាល និងរវាងរដ្ឋាភិបាល ម្ចាស់ជំនួយអន្តរជាតិ និងអង្គការមិនមែនរដ្ឋាភិបាល ។ បច្ចុប្បន្ននេះ មានឧទាហរណ៍មួយចំនួននៃការអភិវឌ្ឍសហគមន៍ចំរុះដែលអាចយកជាគំរូសំរាប់ការអនុវត្តទ្រង់ទ្រាយធំនៅកន្លែងផ្សេងទៀត ។

ទោះបីជាគោលនយោបាយថ្នាក់ជាតិ ក្នុងការគ្រប់គ្រងធនធានធម្មជាតិត្រូវបានកាន់តែឡើង ដើម្បីជំរុញការគ្រប់គ្រងមានចីរភាពលើធនធានទឹក និងដីក្តី ការអនុវត្តនិងការពង្រឹងការអនុវត្តច្បាប់មានកិច្ចខ្សោយនៅថ្នាក់មូលដ្ឋាន ពុំពុំជំរុញឱ្យធនធានធម្មជាតិនៅមូលដ្ឋានមានការរេចរិលយ៉ាងរហ័ស និងធ្វើឱ្យខូចខាតដល់ការគោរពរបស់ប្រជាជនចំពោះស្ថាប័នសាធារណៈ ។ អ្វីដែលត្រូវធ្វើជាបន្ទាន់ គឺការពង្រឹងឱ្យបានកាន់តែខ្លាំង និងស្មើភាពនូវការអនុវត្តច្បាប់ និងវិធានដែលមានស្រាប់នៅក្នុងក្របខ័ណ្ឌគោលនយោបាយសំរាប់គ្រប់គ្រងធនធានធម្មជាតិ ។ គេក៏ត្រូវពិចារណាឡើងវិញជាបន្ទាន់ដែរ ពីវិធីសំរាប់គ្រប់គ្រងទំនាស់ ដើម្បីជួយអ្នកក្រីក្រ និងអ្នកក្រខ្លាំង ឱ្យមានលទ្ធភាពទទួលបានដំណោះស្រាយយុត្តិធម៌ និងមិនលំអៀង ។ តំរូវការនេះពាក់ព័ន្ធទាំងទំនាស់ក្នុងមូលដ្ឋាននៅកិច្ចភូមិ ក៏ដូចជាទំនាស់ពាក់ព័ន្ធនឹងអ្នកនៅខាងក្រៅ ដូចជាអ្នកធ្វើធារ និងអ្នកមានអំណាច ។

គួរមានបទប្បញ្ញត្តិពិសេស ដើម្បីជួយបង្កើនលទ្ធភាពរបស់អ្នកក្រីក្រជាពិសេសស្ត្រី ក្នុងវិស័យសេវា-សង្គមកិច្ចដូចជាការថែទាំសុខភាពនិងការអប់រំ ។ ត្រូវតែបែងចែកជាបន្ទាន់និងច្រើនថែមទៀតនូវថវិកាជាតិសំរាប់វិស័យទឹកស្អាតអនាម័យសាធារណៈ ការថែទាំសុខភាព ការអប់រំ ការបណ្តុះបណ្តាលវិជ្ជាជីវៈ និងការដឹកជញ្ជូនសាធារណៈ ។ តំរោងធានារ៉ាប់រងសុខភាព សំរាប់អ្នកក្រ និងអ្នកក្រខ្លាំង គួរដំណើរការសាកល្បង ហើយអាហារូបករណ៍សំរាប់កុមារ-កុមារី

ក្នុងគ្រួសារក្រីក្រ គួរត្រូវពង្រីកបន្ថែម ។ ច្រកមួយសំរាប់បញ្ជូនធនធានឱ្យបានច្រើន ទៅដល់ថ្នាក់មូលដ្ឋាន គឺត្រូវបង្កើន ទំហំនៃការផ្ទេរថវិកាអន្តរក្រសួងប្រចាំឆ្នាំ ទៅក្នុងមូលនិធិឃុំ-សង្កាត់ ។ ហើយមួយចំណែកនៃការផ្ទេរនេះ ក៏អាច កំណត់មុខសញ្ញាសំរាប់សកម្មភាពអាទិភាពខ្លះៗ ដូចជា ទឹកស្អាតជាដើម ។

អប្រសិទ្ធភាព និងកង្វះភាពយុត្តិធម៌ ពាក់ព័ន្ធនឹងគោលនយោបាយសាធារណៈនៅតំបន់ទន្លេសាប គឺជាបញ្ហា សំខាន់នៃការអនុវត្ត និងការពង្រឹងការអនុវត្តច្បាប់ ។ គេត្រូវយកចិត្តទុកដាក់កាន់តែច្រើនថែមទៀត ក្នុងការពង្រឹង ស្ថាប័ននានានៅកំរិតមូលដ្ឋានតាមបែបបណ្តាមួយដែលជួយបំផុស និងបើកលទ្ធភាពឱ្យមានការចូលរួមជាសាធារណៈ កាន់តែច្រើន ក្នុងនេះមានទាំងស្ត្រីផង ក្នុងការកាត់បន្ថយអំពើពុករលួយ និងការបង្កើនគណនេយ្យភាព និងការឆ្លើយតប របស់វិស័យសាធារណៈ ។ ត្រូវចាត់វិធានការជាជំហានៗ ដើម្បីពង្រឹងការពិភាក្សាគ្នារវាងប្រជាពលរដ្ឋ និងស្ថាប័ន គ្រប់គ្រងទៅតាមបែបបទដែលជួយកសាងទំនុកចិត្ត និងការគោរពគ្នាទៅវិញទៅមក ។

មានវិធីច្រើនណាស់សំរាប់ដោះស្រាយបញ្ហាខាងលើ ។ តួនាទី ការទទួលខុសត្រូវ និងសិទ្ធិអំណាចរបស់ក្រុម ប្រឹក្សាឃុំសង្កាត់ ប៉ូលីសនិងយោធា ចំពោះការគ្រប់គ្រងធនធានធម្មជាតិ និងការអនុវត្តច្បាប់ ត្រូវតែមានការបញ្ជាក់ ឱ្យច្បាស់ ។ ការពង្រឹងសិទ្ធិអំណាចក្រុមប្រឹក្សាឃុំក្នុងការរកថវិកាពីប្រភពចំណូលផ្ទាល់ និងការធ្វើផែនការសំរាប់ ឆ្លើយតបនឹងតំរូវការក្នុងមូលដ្ឋាន គឺជាសមាសភាគសំខាន់មួយទៀតសំរាប់កសាងស្ថាប័នគ្រប់គ្រងឱ្យមានកំលាំងខ្លាំង នៅថ្នាក់មូលដ្ឋាន ។ ដំណើរការបែបនេះ ត្រូវតែមានផងដែរនូវការងារកសាងសមត្ថភាពឱ្យបានខ្លាំងឡើង សំរាប់មន្ត្រី ថ្នាក់មូលដ្ឋាន និងថ្នាក់ជាតិ ដែលពាក់ព័ន្ធនឹងការធ្វើផែនការ និងការផ្តល់សេវាកម្ម ដើម្បីឆ្លើយតបនឹងតំរូវការរបស់ អ្នកក្រ និងអ្នកក្រខ្លាំង ។

ច្បាស់ហើយ វិស័យសាធារណៈ វិស័យឯកជន និងសង្គមស៊ីវិល សុទ្ធតែមានកំលាំងទាំងអស់គ្នា ។ បញ្ហាចោទ ចំពោះអ្នកកសាងគោលនយោបាយ និងអ្នកពាក់ព័ន្ធជាទៀតៗនៅក្នុងតំបន់ទន្លេសាប ក៏ដូចជានៅតំបន់ដទៃទៀតក្នុង ប្រទេសកម្ពុជា គឺត្រូវរចនារៀបចំ និងពង្រឹងរបៀបរបបសហការគ្នារវាងវិស័យទាំងបីនេះ តាមបែបណាមួយដែលធ្វើឱ្យ ចំណុចខ្លាំងរបស់វិស័យនីមួយៗ អាចជួយបំពេញឱ្យគ្នាទៅវិញទៅមកបាន ដើម្បីទ្រទ្រង់ដល់ការអភិវឌ្ឍសេដ្ឋកិច្ច និង សង្គមកិច្ចដែលអំណោយផលដល់អ្នកក្រ និងមិនបង្កការខូចខាតដល់ប្រព័ន្ធអេកូឡូស៊ី ។

ជំពូក ២

ស្ថានភាពម៉ាក្រូសេដ្ឋកិច្ចប្រទេសកម្ពុជា

សេដ្ឋកិច្ចប្រទេសកម្ពុជា បន្តដំណើរការយ៉ាងល្អក្នុងឆ្នាំ២០០៦ ។ ដោយសារមានកំណើនសេដ្ឋកិច្ចរឹងមាំកាលពីឆ្នាំមុនៗ ផលស ពិតរបស់កម្ពុជា កើនឡើង ១០,៦% ក្នុងឆ្នាំ២០០៦ ដែលជាឆ្នាំទី៣ជាប់ៗគ្នា ដែលមានអត្រាកំណើនជាលេខពីរ ខ្ពង់ (ក្រាហ្វិក ១) ។ ការកើនឡើង ផលស ភាគច្រើនបានមកពីវិស័យឧស្សាហកម្ម ដែលមានសន្ទុះយ៉ាងខ្លាំងក្នុងអនុវិស័យកាត់ដេរ និងសំណង់ និងពីវិស័យសេវាកម្មដែលមានកំណើនគួរអោយកត់សំគាល់ក្នុងផ្នែកទេសចរណ៍ សេវាកម្ម ជំនួញអចលនទ្រព្យ ព្រមទាំងសេវាកម្មផ្សេងៗទៀត ។ វិស័យកសិកម្មរួមចំណែកដល់កំណើននេះផងដែរ ប៉ុន្តែ ក្នុងមួយភាគតូចប៉ុណ្ណោះ ។ ទោះបីយ៉ាងណាក៏ដោយ វិស័យនេះនៅតែដើរតួយ៉ាងសំខាន់ក្នុងការជួយទ្រទ្រង់ជីវភាពរស់ នៅរបស់ប្រជាជននៅតាមជនបទ ដោយប្រជាជនភាគច្រើននៅតែពឹងផ្អែកលើដំណាំស្រូវដើម្បីចិញ្ចឹមជីវិត ។

ក្រាហ្វិក ១: កំណើន ផលស ២០០០-២០០៦

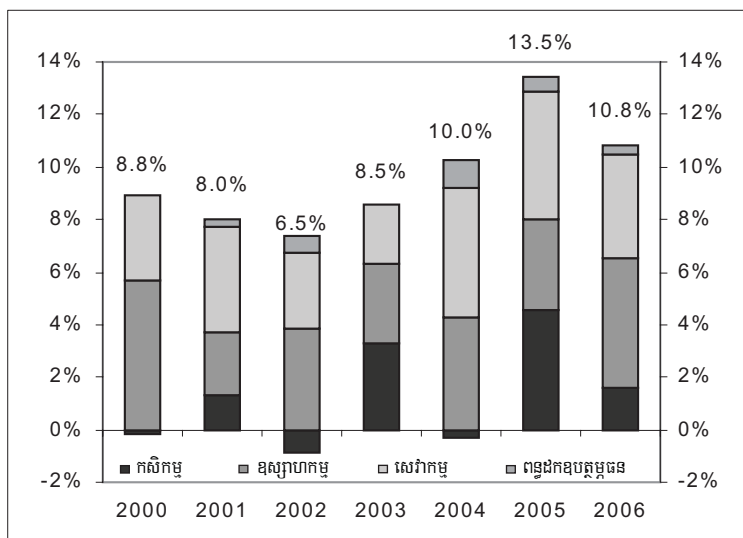

ប្រភព: វិទ្យាស្ថានជាតិស្ថិតិ ២០០៧

១. វិស័យកសិកម្ម

នៅឆ្នាំ២០០៦ វិស័យកសិកម្មកម្ពុជា រួមចំនែក ២៨% នៃ ផលស និងផ្តល់ការងារបាន ៥៧,៤% ដល់កំលាំងពលកម្ម សរុប ។ តំលៃបន្ថែមពិតរបស់វិស័យនេះកើន ៥,៥% និងរួមចំណែក ១,៦% ដល់កំណើន ផលស សរុប នៅឆ្នាំ២០០៦ ធៀបនឹងកំណើន ១៥,៧% និងការរួមចំណែក ៤,៥% ដល់កំណើន ផលស សរុប នៅឆ្នាំ២០០៥ ។ កំណើនយឺត និងការ រួមចំណែកតិចជាងមុននេះ បណ្តាលជាសំខាន់មកពី ផលិតកម្មស្រូវដែលកើនលើសធម្មតាជាខ្លាំងក្នុងឆ្នាំ២០០៥ ដោយសារមានភ្លៀងធ្លាក់អំនោយផលលាស់ ។ ជាទូទៅអត្រាកំណើននៃអនុវិស័យដំណាំនៅតែប្រែប្រួលខ្លាំង ដោយកើន

ឡើងដល់កំពូល និងធ្លាក់ចុះដល់បាត ដែលបញ្ជាក់ពីការពឹងផ្អែកយ៉ាងខ្លាំងលើទឹកភ្លៀង និងភាពងាយប៉ះពាល់ដោយ កត្តាធាតុអាកាសមិនអំណោយផល ដូចជា ទឹកជំនន់ និងគ្រោះរាំងស្ងួតជាដើម ។ គួរកត់សំគាល់ដែរថា តំលៃបន្ថែម ផលស អាចកើនខ្ពស់ជាងនេះ ប្រសិនបើមានការកែច្នៃផលិតផលកសិកម្មជាច្រើនទៀតនៅក្នុងស្រុក មុនពេលធ្វើការ នាំចេញ ។ ការធ្វើចំរុះកម្មដំណាំដាំដុះ ដូចជា ការដាំដំណាំមានតំលៃបន្ថែមខ្ពស់ក្រៅពីការធ្វើស្រែ មាន ដំឡូងឈើ និង ពោត ជាដើម ស្របតាមកំណើនតម្រូវការរបស់ប្រទេសជិតខាង និងប្រទេសចិន វាក៏អាចជួយបង្កើនកំរិតប្រាក់ចំណូល បច្ចុប្បន្នរបស់ប្រជាជនកម្ពុជាដែរ ។

សមាសភាគដទៃទៀតនៃវិស័យកសិកម្ម ក៏កើនឡើងគួរអោយកត់សំគាល់ក្នុងអំឡុងពេលដូចគ្នានេះ ។ ប៉ុន្តែ ផលិតកម្មសត្វចិញ្ចឹម និងបសុបក្សីនៅតែជួបឧបសគ្គនៃការរីករាលដាលនៃជំងឺឆ្លង និងការបន្តអនុវត្តវិធីចិញ្ចឹមសត្វតាម បែបប្រពៃណី ។ ក្នុងអនុវិស័យផលផល ការចិញ្ចឹមត្រីខ្នាតតូច និងចិញ្ចឹមតាមគ្រួសារ កើនឡើងយ៉ាងខ្លាំង ពិសេស ក្នុងរយៈពេល ៤ឆ្នាំចុងក្រោយ ។ ការខិតខំបន្ថែមទៀតក្នុងការពង្រឹង និងពង្រីកវិវិប្បកម្ម មិនត្រឹមតែអាចជួយ ជំរុញបង្កើនប្រាក់ចំណូលគ្រួសារតាមជនបទប៉ុណ្ណោះទេ ប៉ុន្តែថែមទាំងអាចជួយដោះស្រាយបញ្ហាកំណើនប្រជាជន និង ការចាប់ត្រីលើសកំរិតទៀតផង ។ តំលៃបន្ថែមក្នុងអនុវិស័យព្រៃឈើ ជាទូទៅច្រើនប៉ាន់ស្មានទាប ដោយសារភាពលំបាក ក្នុងការគណនាតំលៃឈើដែលកាប់ខុសច្បាប់ និងតំលៃពិតនៃអនុផលព្រៃឈើ ។ ឧទាហរណ៍ ក្រៅពីការរកអុសដុត ប្រជាជនជាច្រើនដែលមានជីវភាពក្រីក្រពឹងផ្អែកយ៉ាងខ្លាំងលើអនុផលព្រៃឈើ ដើម្បីរកចំណូលនិងបង្កើនការហូបចុក ។ សំពាធសហគមន៍ ដូចជា ការកាប់យកអុស កសិកម្មផ្លាស់ទី និងការកែប្រែដីជាអចិន្ត្រៃយ៍ ក៏ជាមូលហេតុសំខាន់នៃ ការបាត់បង់ និងខូចគុណភាពព្រៃឈើដែរ ។ ការសិក្សារបស់វិទ្យាស្ថាន CDR បង្ហាញថា អភិបាលកិច្ចធនធានធម្មជាតិជា បញ្ហាសំខាន់បំផុត និងត្រូវគ្រប់គ្រងឱ្យមានចីរភាពដើម្បីកាត់បន្ថយភាពក្រីក្រ ។^១

២. វិស័យឧស្សាហកម្ម

វិស័យឧស្សាហកម្មរួមចំណែក ២៩% ក្នុង ផលស និងប្រើប្រាស់ប្រហែល ១៤% នៃកំលាំងពលកម្មសរុប ។ វិស័យនេះបន្ត មានកំណើនយ៉ាងខ្លាំងក្នុងឆ្នាំ២០០៦ ដល់ ១៨,៣% ។ ការរួមចំណែករបស់វិស័យនេះដល់កំណើន ផលស សរុប ដែលកើន ឡើងពី ៣,៤% ក្នុងឆ្នាំ២០០៥ ដល់ ៤,៩% ឆ្នាំ២០០៦ ឆ្លុះបញ្ចាំងពីការរីកលូតលាស់ ក្នុងផលិតកម្មដែលនាំមុខគេដោយ ឧស្សាហកម្មកាត់ដេរ និងសំណង់នៅតំបន់ទីក្រុង ។

ផលិតកម្មសំលៀកបំពាក់ និងវាយនភ័ណ្ឌបន្តកើនឡើងជាលំដាប់ ដល់ប្រមាណ ១៣% ក្នុងឆ្នាំ២០០៦ ។ វាជា កត្តាជំរុញដ៏សំខាន់នៃកំណើនសេដ្ឋកិច្ចចាប់តាំងពីចុងទសវត្សរ៍១៩៩០ ដោយសារមានលក្ខខណ្ឌពាណិជ្ជកម្មអំណោយ ផលល្អនៃកិច្ចព្រមព្រៀងវាយនភ័ណ្ឌចំរុះ (Multi-Fibre Agreement: MFA) ។ បន្ទាប់ពីកិច្ចព្រមព្រៀង បានបញ្ចប់ នៅថ្ងៃទី១ មករា២០០៥ អ្នកខ្លះបានទាយទុកថាសេដ្ឋកិច្ចកម្ពុជាអាចត្រូវប៉ះពាល់យ៉ាងធ្ងន់ធ្ងរ ប៉ុន្តែតួលេខចុងក្រោយបាន បដិសេធការប៉ាន់ស្មានទាំងអស់នោះ ។ ការនាំចេញសំលៀកបំពាក់ពិកម្ពុជា ក្រោយពេលចប់ MFA មិនទាន់មាន

^១ អេង នេត្រា និងភីម រុនស៊ីណារិទ្ធិ (២០០៧) "កម្ពុជា: ការពិនិត្យស្ថានភាពម៉ាក្រូសេដ្ឋកិច្ច ពីឆ្នាំ២០០៧ ដល់ រយៈពេល មធ្យម- ស្ថេរភាពសំខាន់ៗនៃកំណើន ការអភិវឌ្ឍ និង វិបុលភាពរួម" ទស្សនាវដ្តីអភិវឌ្ឍន៍កម្ពុជា ឆ្នាំ១១ លេខ២

ការប៉ះពាល់អ្វីពីប្រទេសចិនដែលជាមហាយក្សខាងវាយនភ័ណ្ឌដូចការទស្សន៍ទាយនោះទេ ពីព្រោះសហរដ្ឋអាមេរិក និងសហភាពអឺរ៉ុប បានដាក់កំហិតបន្ថែមលើសំលៀកបំពាក់មកពីចិននៅខែឧសភា ២០០៥ ។ ទោះយ៉ាងណាក៏ដោយ កំហិតនេះនឹងផុតកំណត់នៅឆ្នាំ២០០៨ ហើយប្រទេសកម្ពុជាចាំបាច់ត្រូវខិតខំពង្រឹងថែមទៀតនូវកំលាំងប្រកួតប្រជែង និងបង្កើនផលិតភាពក្នុងវិស័យនេះ ។ ម្យ៉ាងទៀត ឧស្សាហកម្មកាត់ដេរនៅកម្ពុជា មានកេរ្តិ៍ឈ្មោះល្អក្នុងការអនុវត្តតាមស្តង់ដារពលកម្ម ដូច្នេះទទួលបានទីផ្សារដោយឡែកមួយ (niche market) ដែលនេះជាខែលជួយការពារកម្ពុជាអំពីការប្រកួតប្រជែងពេញទំហឹងពីចិន ។ ការបង្កើនផលិតភាពពលកម្ម តាមរយៈការផ្តល់ការបណ្តុះបណ្តាល និងប្រាក់បៀវត្សរ៍គ្រប់គ្រាន់សំរាប់ជីវភាពសមរម្យមួយ មានសារៈសំខាន់បំផុត ប្រសិនបើឧស្សាហកម្មកាត់ដេរកម្ពុជាចង់រក្សាបាននូវកំលាំងប្រកួតប្រជែងនេះ ។

អនុវិស័យសាងសង់បានលូតលាស់កាន់តែខ្លាំង នៅច្រើនឆ្នាំកន្លងមកនេះ ។ ការវិវឌ្ឍដាច់សំណង់ គឺផុសចេញពីស្ថិរភាពសង្គម កំណើនសេដ្ឋកិច្ច សន្តិសុខនៃទីផ្សារអចលនទ្រព្យដែលរួមចំណែកដោយវិនិយោគផ្ទាល់ពីបរទេស (FDI) និងការទិញកេងចំណេញ ព្រមទាំងជំនួយជាបន្តពីសហគមន៍អន្តរជាតិសំរាប់ការអភិវឌ្ឍហេដ្ឋារចនាសម្ព័ន្ធ ។ ការសាងសង់នេះមាន ១/៣ ជាសំណង់សាធារណៈ ដូចជាការកសាងហេដ្ឋារចនាសម្ព័ន្ធជាដើម និង ២/៣ ជាសំណង់ឯកជនដូចជាការសាងសង់និងពង្រីករោងចក្រ សណ្ឋាគារ និងផ្ទះ ។ ប៉ុន្តែមានការបារម្ភពីការវិនិយោគច្រើនលើសលប់លើសំណង់ផ្ទះនៅរាជធានីភ្នំពេញ ដែលមានការសាងសង់ដល់ ៨.០០០ ទៅ ១០.០០០ ផ្ទះល្វែងក្នុងមួយឆ្នាំៗ ។ តំលៃដ៏ខ្ពស់នៃផ្ទះល្វែង និងកំរិតប្រាក់ចំណូលទាបនាបច្ចុប្បន្នរបស់ប្រជាជនកម្ពុជាថ្នាក់មធ្យម បណ្តាលអោយមានភាពស្រពិចស្រពិលថា តើអ្នកណាជាប្រភពតំរូវការផ្ទះល្វែងទាំងនោះ ។ សំនួរមួយផ្សេងទៀតក៏បានចោទឡើងផងដែរថា តើតំលៃផ្ទះដ៏ថ្លៃនេះ ឆ្លុះបញ្ចាំងពីកត្តាមូលដ្ឋាន រឺក៏ជាលទ្ធផលនៃការទិញលក់កេងចំណេញ ។ ប្រសិនបើការឡើងថ្លៃខ្ពស់នេះ បណ្តាលមកពីការឆ្លៀតឱកាសកេងចំណេញ ថ្លៃកើនឡើងខុសពីធម្មតានេះអាចធ្វើអោយរាំងស្ទះដល់ការអភិវឌ្ឍសេដ្ឋកិច្ចប្រកបដោយប្រសិទ្ធភាព ។ បញ្ហាពាក់ព័ន្ធមួយទៀត គឺអនុវិស័យនេះមិនអាចផ្តល់ប្រាក់ចំណូលគ្រប់គ្រាន់ដល់កម្មករទេ ទោះបីជាវាបានបង្កើតការងារជាច្រើនក៏ដោយ ។

អនុវិស័យផ្សេងៗទៀត ដូចជា រ៉ែ អគ្គិសនី ឧស្ម័ន និងទឹក ក៏មានកំនើនវិជ្ជមានដែរធៀបនឹងឆ្នាំមុន ប៉ុន្តែការរួមចំណែកដល់ការវិវឌ្ឍលូតលាស់វិស័យឧស្សាហកម្ម និងកំនើនជារួមនៃ ផលស នៅតិចតួចនៅឡើយ ។ ដោយឡែកខាងរ៉ែមានសក្តានុពលច្រើនណាស់ ។ ការស្រាវជ្រាវពីដី និងរ៉ែ បង្ហាញថា ប្រទេសកម្ពុជាមានរ៉ែជាច្រើន ដូចជា បូកស៊ីត ត្បូងថ្ម ប្រេងកាត រ៉ែលោហៈនិងមិនមែនលោហៈ និងសំភារៈបានពីកន្លែងជីកយកថ្ម ។ វិនិយោគមួយចំនួនបានធ្វើឡើងសំរាប់រុករករ៉ែទាំងនោះនៅពេលពេញប្រទេសកម្ពុជា ជាពិសេសនៅកំឡុងពេល ២ឆ្នាំចុងក្រោយនេះ ។ ខាងផ្នែកអគ្គិសនីវិញមានការរំកិលអាក្រក់ផ្តល់អគ្គិសនីនៅតំបន់ទីក្រុង ប៉ុន្តែ ប្រជាពលរដ្ឋនៅតែជួបការផ្តាច់ចរន្តអគ្គិសនីផ្ទាល់រវេនគ្នាពិសេសក្នុងរដូវក្តៅ ។ តំលៃអគ្គិសនីខ្ពស់ បើធៀបទៅនឹងប្រទេសថៃ វៀតណាម និងប្រទេសដទៃទៀតក្នុងតំបន់ ហើយវាបានប៉ះពាល់ដល់គ្រប់វិស័យផលិតកម្ម និងបង្កឧបសគ្គដល់វិនិយោគខាងឧស្សាហកម្ម និងកំរិតប្រកួតប្រជែង ។ នៅតំបន់ជនបទកម្ពុជា កន្លែងភាគច្រើនគ្មានអគ្គិសនី កន្លែងខ្លះទៀតមានអគ្គិសនីដែរតែតំលៃខ្ពស់ ។ ដំណោះស្រាយតាមរយៈការនាំចូលអគ្គិសនីពីប្រទេសជិតខាង បានអនុវត្តទៅមុខយ៉ាងយឺត ។

៣. វិស័យសេវាកម្ម

វិស័យសេវាកម្មបានរួមចំណែក ៣៨,២% នៃ ផលស និងផ្តល់ការងារបាន ២៦,០% ដល់កំលាំងពលកម្មសរុប ។ វិស័យនេះ កើនបាន ១០,៣% នៅឆ្នាំ២០០៦ ធៀបនឹងកំនើន ១២,៧% នៅឆ្នាំ២០០៥ ។ គ្រប់អនុវិស័យបានចូលរួមដល់ កំណើននេះ ប៉ុន្តែសំខាន់ជាងគេ គឺការរីកដុះដាលខាងជំនួញ សណ្ឋាគារនិងភោជនីយដ្ឋាន សេវាកម្មអចលនទ្រព្យនិង ជំនួញ និងសេវាកម្មផ្សេងៗទៀត ។

គួរកត់សំគាល់ថា ទេសចរណ៍នៅកម្ពុជាមិនមានចំណងទាក់ទងខ្លាំងជាមួយវិស័យដទៃទៀតទេ ។ ឧទាហរណ៍ ថ្វីបើមានកំណើនយ៉ាងខ្លាំងក្នុងវិស័យទេសចរណ៍ក៏ដោយ ក៏ផលិតផលកសិកម្មក្នុងស្រុកមិនបានយកទៅប្រើប្រាស់ឱ្យបាន ទូលំទូលាយនៅតាមភោជនីយដ្ឋាននានាទេ ពីព្រោះការផ្គត់ផ្គង់មិនសូវទៀងទាត់ ហើយគុណភាពក៏ប្រែប្រួលដែរ ។ ករណីសិក្សារបស់ CDRI ក្នុងឆ្នាំ២០០៦ រកឃើញថាសន្ទុះដ៏ខ្លាំងនៃទេសចរណ៍នៅខេត្តសៀមរាប មានឥទ្ធិពលតិចតួច លើការកាត់បន្ថយភាពក្រីក្រតាមភូមិនានាក្នុងខេត្ត ហើយចំណុចគួរអោយភ្ញាក់ផ្អើល គឺសៀមរាបជាខេត្តក្រីក្រជាង គេលំដាប់ទី៣ នៅកម្ពុជា ។ ការបែងចែកដល់អ្នកភូមិ ជាសំខាន់បានមកពីការសាងសង់សណ្ឋាគារ និងផ្ទះជាច្រើន ជាជាងការផ្តល់សេវាអោយដល់ភ្ញៀវទេសចរ ។ មានឱកាសល្អ និងការប្រឹងប្រែងជាច្រើនរបស់អ្នកផ្តល់ជំនួយ និង អង្គការមិនមែនរដ្ឋាភិបាល ដើម្បីពង្រឹងចំណងទាក់ទងរវាងវិស័យទេសចរណ៍ និងវិស័យឧស្សាហកម្ម និងកសិកម្ម ដូចជា ការជំរុញអោយមានការផ្គត់ផ្គង់ក្នុងស្រុកយ៉ាងទៀងទាត់នូវម្ហូបអាហារមានគុណភាពខ្ពស់ជាដើម ។ កំណើនទេសចរណ៍ មិនត្រឹមតែផ្តល់ផលប្រយោជន៍ដល់ អនុវិស័យគមនាគមន៍និងទូរគមនាគមន៍ ហើយនិងសណ្ឋាគារនិងភោជនីយដ្ឋាន ប៉ុណ្ណោះទេ ប៉ុន្តែក៏ផ្តល់ប្រយោជន៍ដល់ការធ្វើជំនួញលក់រាយ និងហិរញ្ញប្បទាន ព្រមទាំងសេដ្ឋកិច្ចជារួមផងដែរ ។

វិស័យសេវាកម្ម នៅមានចំណុចអាចកែលំអបានថែមទៀត ។ ការជួយសម្រួលពាណិជ្ជកម្មតាមរយៈការកែលំអ ហេដ្ឋារចនាសម្ព័ន្ធ ដូចជាការដឹកជញ្ជូន និងទូរគមនាគមន៍ អាចបង្កើតការងារ និងប្រាក់ចំណូលដល់ប្រជាពលរដ្ឋនៅតាម ជនបទនានាដែលភាពក្រីក្រនៅតែមានច្រើននៅឡើយ ។ ក្នុងអនុវិស័យហិរញ្ញវត្ថុ គេកត់សំគាល់ថា ចំណាយលើកិច្ចការ មានកំរិតខ្ពស់ បើធៀបទៅនឹងប្រទេសជិតខាង ។ ម្យ៉ាងទៀត ការខ្ចីឥណទានជាផ្លូវការ មានការលំបាកជាច្រើន ពីព្រោះ ប្រជាជនមិនសូវបានដឹងពីរបៀបធ្វើការរបស់ធនាគារ និងចេះប្រើប្រាស់ឥណទានឱ្យមានផលិតភាព ហើយចំនួន ធនាគារនៅតាមជនបទក៏មានតិច ។ សេវាកម្ម ពាណិជ្ជកម្ម និងអចលនទ្រព្យ មានដំណើរការល្អ ហើយការរីកដុះដាល សេវាកម្មអចលនទ្រព្យ ជាកត្តាចំបងដែលជំរុញឱ្យមានកំណើនក្នុងអនុវិស័យនេះ ។ ទីផ្សារអចលនទ្រព្យស្ទុះឡើង យ៉ាងខ្ពស់ដល់កំរិតមួយគួរអោយបារម្ភ ក្នុងអំឡុងពេលបីឆ្នាំចុងក្រោយនេះ ។ សេវាកម្មដទៃទៀតបានរីកលូតលាស់ គួរអោយចាប់អារម្មណ៍ ជាអាទិ៍ សេវាកម្មឯកជនផ្តល់ការអប់រំនិងថែទាំសុខភាព សេវាកម្មលំហែកំសាន្ត សេវាកម្ម សហគមន៍ និងសេវាកម្មបំរើបុគ្គល និងផ្សេងៗ ។

គួរកត់សំគាល់ថា ការប៉ាន់ស្មានតំលៃបន្ថែមនៃវិស័យសេវាកម្ម ជួបការលំបាកជាច្រើន ដោយសារវិស័យនេះមួយ ភាគធំ មានលក្ខណៈមិនផ្លូវការ និងមានទិន្នន័យដែលបានកត់ត្រាទុកតិចតួចណាស់ ។ ការយឺតយ៉ាវក្នុងការផ្សព្វផ្សាយ ទិន្នន័យរដ្ឋបាល ព្រមទាំងការលំបាកនឹងទទួលបានទិន្នន័យទាំងនោះ ក៏ជះឥទ្ធិពលដល់ការប៉ាន់ស្មានក្នុងគណនីជាតិដែរ ។

៤. ការអនុវត្តលើការវិនិយោគ

ការអនុវត្តលើគម្រោងវិនិយោគអាជីវកម្មថ្មីៗ បន្តកើនឡើងខ្លាំងនៅឆ្នាំ២០០៦ ។ យោងទៅតាមក្រុមប្រឹក្សាអភិវឌ្ឍន៍ កម្ពុជា (CDC) តំលៃនៃគម្រោងវិនិយោគសរុបគិតជាទ្រព្យសកម្មជាប់លាប់ មានចំនួន ២.៦៣៣លានដុល្លារនៅឆ្នាំ២០០៦ ដែលកើនឡើងយ៉ាងខ្លាំងធៀបនឹងកំរិត ១.១៦២លានដុល្លារនៅឆ្នាំ២០០៥ ។ ក្នុងឆ្នាំ២០០៦ ទាំងវិនិយោគក្នុងស្រុក និងវិនិយោគផ្តល់ពីបរទេស កើនឡើងយ៉ាងខ្លាំងដល់ ១.១៤៥លានដុល្លារ និង ១.៤៨៨លានដុល្លារ ។ មិននៅតែជាអ្នក វិនិយោគទុននាំមុខគេ (៧៦៣លានដុល្លារ) បន្ទាប់មករុស្ស៊ី (២៧៨លានដុល្លារ) ថៃ (១០២លានដុល្លារ) កូរ៉េខាងត្បូង (៧៩លានដុល្លារ) និងសហរដ្ឋអាមេរិក (៦២លានដុល្លារ) ។ ស្ថិតិ CDC ក៏បង្ហាញដែរថា វិនិយោគធ្វើឡើង ភាគច្រើនជាការសាងសង់ ការរុករករ៉ែ កាត់ដេរ ថាមពល និងស៊ីម៉ង់ត៍ ។ ប៉ុន្តែគួរកត់សំគាល់ថា កន្លងមកគម្រោងវិនិយោគ ដែលបានអនុវត្ត មិនបានអនុវត្តជាក់ស្តែងទាំងអស់នោះទេ ។

៥. ការនាំចេញ និងនាំចូល

ដំណើរការនាំចេញរបស់កម្ពុជា ក្នុងឆ្នាំ២០០៦ មានកំរិតខ្លាំង ដោយកើនឡើង ២២% ធៀបនឹងឆ្នាំមុន ដល់ ៣.៦៩៣ លានដុល្លារ ។ ទំនិញនាំចេញច្រើនជាងគេ គឺវាយនភ័ណ្ឌ និងសំលៀកបំពាក់ ដែលមានចំនួន ៨៤% នៃការនាំចេញសរុប ហើយបន្ទាប់មក គឺស្បែកជើង ។ ផលិតផលនាំចេញដទៃទៀត ដែលតំណាងអោយ ១០% នៃការនាំចេញសរុប រួមមាន ត្បូង យានយន្ត គ្រឿងម្ហូបអាហារ ប្លាស្ទិក សត្វ ផលិតផលឈើ និងបន្លែ ។ ក្នុងឆ្នាំ២០០៦ ការនាំចូលរបស់កម្ពុជាកើន ឡើងតាមអត្រាមធ្យមប្រចាំឆ្នាំ ២០.៩% ហើយមានតំលៃ ៤.៧៤៩លានដុល្លារ រីឯឆ្នាំមុន ៨០% នៃ ផលិតផល នាំចូលច្រើនជាងគេ គឺវាយនភ័ណ្ឌ និងសំលៀកបំពាក់ ដែលមានចំនួន ៣១.៥% នៃការនាំចូលសរុប ។ អវត្តមាននៃ ការផ្គត់ផ្គង់ក្នុងស្រុកដោយសារកង្វះខាតនៃចំណងទាក់ទងខាងដើមខ្សែ ធ្វើអោយមានការនាំចូលប្រភេទទំនិញទាំងនេះ ដែលភាគច្រើនមកពីចិន និងហុងកុង និងត្រូវប្រើជាធាតុចូលសំរាប់ផលិតកម្មកាត់ដេរ ។ ប្រភេទទំនិញនាំចូលសំខាន់ៗ ផ្សេងទៀត មានដូចជា ឧបករណ៍អគ្គិសនីនិងម៉ាស៊ីន ផលិតផលរ៉ែ គ្រឿងម្ហូបអាហារ យានយន្ត ជីគីមី ប្លាស្ទិក គ្រឿងដែក ម្សៅក្រដាស និងក្រដាស ។

៦. ចំណូល និងចំណាយថវិកា

ក្នុងឆ្នាំ២០០៦ ចំណូលថវិកាសរុបមានចំនួន ៣.២៥៩.២៣៩លានរៀល រីកើនឡើង ២៤% ធៀបនឹងឆ្នាំ២០០៥ ។ ចំណូលពន្ធជាប្រភពចម្បងនៃការប្រមូលចំណូលក្នុងស្រុក ។ ដូចនេះ បញ្ហាវិនិយោគក្នុងប្រព័ន្ធពន្ធដារ ដូចជា ការរួមតូចនៃមូលដ្ឋានពន្ធ និងការចុះខ្សោយនៃរដ្ឋបាលពន្ធ ត្រូវការដំណោះស្រាយកែលម្អ ។ រដ្ឋាភិបាល បានបង្ហាញពី ការប្តេជ្ញាចិត្តពង្រឹង និងពង្រីកដំណើរការប្រមូលចំណូល តាមរយៈកម្មវិធីកំណែទម្រង់ហិរញ្ញវត្ថុសាធារណៈគ្រប់ជ្រុង ជ្រោយមួយ ។ បន្ថែមលើនេះទៀត រាជរដ្ឋាភិបាលបានលើកថា អាចយកពន្ធលើដីមិនប្រើប្រាស់ដែលរួមបញ្ចូល ដីគ្រប់ប្រភេទទាំងអស់ លើកលែងតែដីសំរាប់កសិកម្ម និងដីប្រើសំរាប់គោលបំណងសាធារណៈ ដើម្បីធានាឱ្យមាន ប្រព័ន្ធពន្ធមួយសមស្រប ។

ក្នុងឆ្នាំ២០០៦ ចំណាយថវិកាកើនឡើង ១៩% ដល់ ៤.០៨៣,២ពាន់លានរៀល ក្នុងនេះចំណាយចរន្តកើនឡើង ២០% ដល់ ២.៣៦៦,៦ពាន់លានរៀល និងចំណាយមូលធនកើនឡើង ១៨% ដល់ ១.៧១៦,៦ពាន់លានរៀល ។ ចំណាយចរន្ត រួមមានចំណាយលើវិស័យរដ្ឋបាលទូទៅដែលកើន ២០% ដល់ ៤២៥,៩ពាន់លានរៀល ធៀបនឹងឆ្នាំមុន ចំណាយលើវិស័យការពារជាតិនិងសន្តិសុខ កើន ១៥% ដល់ ៥២០,២ពាន់លានរៀល, វិស័យរដ្ឋបាលសេដ្ឋកិច្ចកើន ៣៥% ដល់ ២៤០,៣ពាន់លានរៀល, និងវិស័យរដ្ឋបាលសង្គមកិច្ចកើន ២៤% ដល់ ៩៨៥,៥ពាន់លានរៀល ។ អនុវិស័យអប់រំ និងសុខាភិបាល ដែលស្ថិតក្រោមវិស័យរដ្ឋបាលសង្គមកិច្ច គឺជាខ្ពង់ចំណាយជាអាទិភាពនៅក្នុងកញ្ចប់ថវិកា ។

គួរកត់សំគាល់ថា ក្នុងរយៈពេល ១៥ឆ្នាំ ចុងក្រោយនេះ ចំណាយចរន្តទៅលើវិស័យកសិកម្មមិនទាន់លើសពី ១,៥% នៃចំណាយចរន្តសរុបវិមិនទាន់ច្រើនជាង២,៥% នៃចំណាយសរុបនៅឡើយទេ ។ តួលេខនេះជាកំរិតមួយទាបពេក ពីព្រោះប្រជាជន ៥៧-៧០% ពឹងផ្អែកជាសំខាន់លើកសិកម្ម ហើយភាគច្រើនមានជីវភាពក្រីក្រ ។ ចំណុចនេះជាមូលហេតុធ្វើអោយកំណើនកសិកម្មអន់ថយជាងវិស័យផ្សេងៗទៀត ហើយទិន្នផលកសិកម្មនៅតែទាបជាងគេក្នុងតំបន់ ។ វិនិយោគលើកសិកម្មអាចបង្កើនប្រាក់ចំណូលដល់កសិករភ្លាមៗ ហើយជាមួយកំណើនប្រាក់ចំណូលនេះ ពួកគាត់អាចមានលទ្ធភាពបញ្ជូនកូនទៅសាលារៀន ។ ផ្ទុយទៅវិញ កសិករក្រីក្រប្រហែលជាគ្មានលទ្ធភាពបញ្ជូនកូនទៅសាលារៀនទេ ទោះបីជាថវិកាខាងអប់រំអាចសាងសង់សាលារៀនបានច្រើនថែមទៀតក៏ដោយ ។

៧. អភិវឌ្ឍន៍

យោងតាមតួលេខពិទ្យាស្ថានជាតិស្ថិតិ (NIS) ក្នុងឆ្នាំ២០០៦ កំរិតថ្លៃជារួមនៅក្រុងភ្នំពេញកើនឡើង ៤,៧% ធៀបនឹងឆ្នាំមុនដល់ ៥,៧% (២០០៥) ។ ថ្លៃទូរគមនាគមន៍ និងដឹកជញ្ជូនកើនឡើង ៩,១% ប៉ុន្តែអត្រាកំណើននេះ នៅទាបជាងឆ្នាំមុន (១១,៤%) ។ ការឡើងថ្លៃទូរគមនាគមន៍ និងដឹកជញ្ជូន បណ្តាលជាសំខាន់មកពីកំណើនថ្លៃប្រេងសាំង និងម៉ាស៊ូត ។ ការឡើងថ្លៃម្ហូបអាហារ និងភេសជ្ជៈ ក៏ជាកត្តាសំខាន់ជំរុញកំណើនថ្លៃទំនិញគ្រប់ប្រភេទ ។ កំណើនថ្លៃម្ហូបអាហារនេះ នាំមុខគេដោយថ្លៃសាច់ ។ ធៀបនឹងឆ្នាំ២០០៥ ថ្លៃម្ហូបអាហារ និងភេសជ្ជៈ កើន ៦,៤% រីឯ ២,១% ទាបជាងអត្រាកំណើនឆ្នាំមុន ។ ក្រៅពីទំនិញពិបាកនេះ នៅមានថ្លៃតំហែទាំផ្ទាល់ខ្លួនដែលកើន ៤,៩% ថ្លៃសំលៀកបំពាក់និងស្បែកជើង កើន ៣,៩% ថ្លៃផ្ទះនិងទឹកភ្លើង កើន ២,៥% ។

៨. ការងារ

ប្រទេសកម្ពុជា ជាប្រទេសដែលមានកំណើនប្រជាជនខ្ពស់នៅក្នុងពិភពលោក ។ យោងតាមពិទ្យាស្ថានជាតិស្ថិតិ (NIS) ចំនួនប្រជាជនកើនតាមអត្រាប្រចាំឆ្នាំ ៣,៨% ក្នុងទសវត្សរ៍១៩៩០ និង ២,០% ក្នុងអំឡុងឆ្នាំ២០០០-២០០៦ ។ SIDA បានប៉ាន់ស្មានថា កំលាំងពលកម្មសរុបកើនឡើងប្រចាំឆ្នាំគឺ២២១.០០០នាក់រី៣,៦% ក្នុងអំឡុងឆ្នាំ១៩៩៨-២០០៤ ហើយគេព្យាករណ៍ថា សន្ទុះនេះនឹងបន្តរហូតដល់ឆ្នាំ២០១០ ដែលជាការដាក់សំពាធលើសេដ្ឋកិច្ចឱ្យបង្កើតឱកាសការងារសំរាប់កំលាំងពលកម្មយុវជនច្រើននេះ ។ អត្រាកំលាំងពលកម្មចូលរួមគឺ ៥៧,២% ក្នុងឆ្នាំ២០០៦ ។ ការងារសរុបជាមធ្យមមានចំនួន ៨លាន រីកើនប្រហែល ២% ធៀបនឹងឆ្នាំ២០០៥ ដែលគ្រាន់តែស្មើនឹងកំណើនប្រជាជនប៉ុណ្ណោះ ។ ចំនួន និងភាគរយប្រជាជនបានការងារធ្វើក្នុងវិស័យឧស្សាហកម្ម និងសេវាកម្មកើនឡើង រីឯចំនួនប្រជាជនធ្វើការក្នុង

វិស័យកសិកម្មបានថយចុះដែលឆ្លុះបញ្ចាំងពីការអភិវឌ្ឍនៃសេដ្ឋកិច្ច ។ ក្នុងឆ្នាំ២០០៦វិស័យកសិកម្មរួមចំណែក ៥៧,៤% ដល់ការងារសរុប រីឯឧស្សាហកម្ម និងសេវាកម្មរួមចំណែក ១៤,៥% និង ២៨,១% ។

៩. សេចក្តីបញ្ចប់ និងទស្សនវិស័យសំរាប់ឆ្នាំ២០០៧

សេដ្ឋកិច្ចកម្ពុជា ទោះបីមានមូលដ្ឋានតូចក្តី បានបន្តកើនឡើងយ៉ាងខ្លាំងក្នុងឆ្នាំ២០០៦ ។ សេដ្ឋកិច្ចរីកលូតលាស់ ដោយសារសន្តិសុខនៃទេសចរណ៍ និងផលិតកម្មកាត់ដេរ ។ ចំណងទាក់ទងរវាងវិស័យទាំងពីរ និងវិស័យផ្សេងៗទៀត នៅមានតិចតួចនៅឡើយ ។ យោងតាមការផ្លាស់ប្តូរគោលនយោបាយគ្រប់គ្រងពាណិជ្ជកម្មអន្តរជាតិក្នុងការនាំចេញ វាយនភ័ណ្ឌនិងសំលៀកបំពាក់ ការប្រឹងប្រែងជាបន្តបន្ទាប់ដើម្បីបង្កើនផលិតភាព និងកំរិតប្រកួតប្រជែងលើវិស័យ កាត់ដេរ និងធ្វើចំរុះកម្មមុខទំនិញនាំចេញ គឺសំខាន់បំផុតដើម្បីជំរុញកំណើនសេដ្ឋកិច្ចថែមទៀត ។ ប្រទេសកម្ពុជា គួរតែ ពង្រឹងចំណងទាក់ទងរវាងឧស្សាហកម្មកាត់ដេរនិងទេសចរណ៍ ជាមួយនិងវិស័យកសិកម្ម តាមរយៈវិនិយោគក្នុង អាជីវកម្មសំរាប់ជួយទ្រទ្រង់ ដូចជា ចំការកប្បាស និងការផ្គត់ផ្គង់បន្លែ និងសាច់ជាដើម ដែលនឹងជួយបង្កើនកំរិតប្រកួត ប្រជែង ព្រមទាំងបង្កើតការងារ និងប្រាក់ចំណូលថែមទៀត ។ សក្តានុពលកសិ-ពាណិជ្ជកម្មមួយផ្សេងទៀតគឺ ការដាំ ដំឡូងឈើដែលមានកំណើនតម្រូវការពីប្រទេសចិន ។ ការយកវីរ៉ែក៏ជាសក្តានុពលសំខាន់មួយទៀត ដោយការស្រាវជ្រាវ ពីដី និងវីរ៉ែ បានបង្ហាញថា នៅកម្ពុជាមានវីរ៉ែជាច្រើន ដូចជា បុកស៊ីត ត្បូងថ្ម វីរ៉ែឥន្ទនៈរឹង វីរ៉ែលោហៈនិងមិនមែនលោហៈ និងសំភារៈបានពីកន្លែងដឹកយកថ្ម ជាបន្ថែមលើការរកឃើញប្រេងកាត និងឧស្ម័នក្នុងឈូងសមុទ្រថែនាពេលថ្មីៗនេះ ។ ធនធានទាំងនេះមិនទាន់បានស្រាវជ្រាវ និងអភិវឌ្ឍអោយបានទូលំទូលាយនៅឡើយទេ ដោយសារសង្គ្រាម និង ជំលោះផ្ទៃក្នុងកាលពីមុន ។

គួរកត់សំគាល់ថា ប្រភពនៃកំណើននៅតែតូចចង្អៀត ទោះបីជាសេដ្ឋកិច្ចមានកំណើនលឿនក៏ដោយ ។ ដូចនេះ សេដ្ឋកិច្ចកម្ពុជា មានហានិភ័យច្រើនដែលពាក់ព័ន្ធនឹងបំរែបំរួលនៃទិដ្ឋភាពសកលលោក ។ ដើម្បីកាត់បន្ថយភាពងាយ ទទួលរងគ្រោះនេះ ត្រូវមានវិនិយោគក្នុងស្រុកកាន់តែច្រើនឡើង ជាពិសេសលើសហគ្រាសធុនតូច និងមធ្យម(SMEs) ។ ទោះបីសេដ្ឋកិច្ចមានកំណើនខ្លាំងក្នុងទសវត្សរ៍មុនក្តី ប៉ុន្តែចំណងទាក់ទងរវាងកំណើននេះនឹងភាពក្រីក្រនៅមានកំរិត ខ្សោយ ហើយបញ្ហាប្រឈម គឺត្រូវធ្វើយ៉ាងណាដើម្បីពង្រឹងចំណងទាក់ទងនេះ ។ ដើម្បីធ្វើអោយកំណើននេះអំណោយ ផលកាន់តែច្រើនដល់អ្នកក្រីក្រ ត្រូវមានគោលនយោបាយជំរុញការអភិវឌ្ឍកសិកម្មជនបទបានឆាប់រហ័ស និងបង្កើត ការងារ ។ គោលនយោបាយទាំងនេះគួររួមបញ្ចូល ការធ្វើចំរុះកម្មកសិកម្មទៅដាំដំណាំណា ដែលមានតំលៃខ្ពស់និង ប្រើពលកម្មច្រើន ហើយធ្វើការកែលម្អប្រព័ន្ធបញ្ជាញលក់លើទីផ្សារ (Marketing) ព្រមទាំងធ្វើអោយប្រសើរឡើង នូវឧបករណ៍/កន្លែងស្តុកទំនិញ និងបង្កើនលទ្ធភាពរបស់កសិករក្នុងការទទួលបានឥណទាន ។ គោលនយោបាយបង្កើត ការងារអាចរួមបញ្ចូលឱកាសការងារបន្ថែមទៀតក្រៅពីការធ្វើស្រែចំការ តាមរយៈការជំរុញសហគ្រាសធុនតូចនិង មធ្យម និងការកែលម្អលទ្ធភាពទទួលបានឥណទានសំរាប់សហគ្រាសតូចៗ ។

ផលសរុបរំពឹងថានឹងកើនឡើង ៩,៥% នៅឆ្នាំ២០០៧ ។ កំណើននេះ បានមកពីគ្រប់វិស័យ ប៉ុន្តែរំពឹងផ្អែកខ្លាំងលើ ឧស្សាហកម្មដែលឈានមុខគេដោយការនាំចេញផលិតផលកាត់ដេរ និងលើសេវាកម្មដែលនាំមុខគេដោយទេសចរណ៍ ។ កសិកម្ម រំពឹងថានឹងកើនឡើងបានប្រហែល ៤,៥% ដែលនាំមុខដោយផលដំណាំ និងសត្វចិញ្ចឹម ។ ឧស្សាហកម្ម

វិធីវាយតម្លៃមានកំណើនត្រឹម ១២% ក្នុងនេះ ផលិតផលវាយតម្លៃនិងសំណង់កើនឡើង ១៥% រីឯអនុវិស័យដទៃទៀតនឹង កើនឡើងតាមអត្រាកំណើនមធ្យមដែលសំរេចបានក្នុងប្រទេសកម្ពុជា។ កំណើនសេវាកម្មវិធីវាយតម្លៃនៅថ្ងៃប្រហែល ១០% ក្នុងនេះកត្តាជំរុញចំបងគឺមាន ពាណិជ្ជកម្ម សណ្ឋាគារនិងអាជីវកម្មធានា ព្រមទាំងការដឹកជញ្ជូននិងទូរគមនាគមន៍ ដែលពាក់ព័ន្ធខ្លាំងទៅនឹងទេសចរណ៍ ។ ពាណិជ្ជកម្មក្រៅប្រទេសកម្ពុជាវិធីវាយតម្លៃ កើនឡើងបន្តិចម្តងៗក្នុងប្រទេសប្រទេស ខាងមុខនេះ និងមានតួនាទីកាន់តែសំខាន់នៅក្នុងសេដ្ឋកិច្ច ។ ការនាំចូលវិធីវាយតម្លៃ នឹងកើនឡើងថែមទៀត ស្របតាម កំណើនតម្រូវការដែលជាលទ្ធផលនៃកំណើនប្រជាជន និងសេដ្ឋកិច្ចកំរិតខ្ពស់ ។ ការនាំចេញនឹងកើនឡើង ជាពិសេស ផលិតផលសំលៀកបំពាក់ និងវាយតម្លៃ ។ ការប្រែប្រួលគោលនយោបាយគ្រប់គ្រងពាណិជ្ជកម្មអន្តរជាតិលើ សំលៀកបំពាក់និងវាយតម្លៃ ព្រមទាំងការប្រឹងប្រែងជាបន្តបន្ទាប់ដើម្បីបង្កើនផលិតភាព និងកំរិតប្រកួតប្រជែង នៃវិស័យកាត់ដេរ និងការធ្វើចំរុះកម្មទំនិញនាំចេញ ប្រហែលអាចជួយជំរុញថែមទៀតដល់កំណើនសេដ្ឋកិច្ច ។

សូមមើលឯកសារយោងក្នុងអត្ថបទជាភាសាអង់គ្លេស

ជំពូក ៣

ការប្រើប្រាស់ប្រព័ន្ធធារាសាស្ត្រក្នុងខេត្តតាកែវ៖ បញ្ហាប្រឈម ទំនាស់ និងដំណោះស្រាយ

១. សេចក្តីផ្តើម

រាជរដ្ឋាភិបាលបានផ្តល់អាទិភាពទៅលើវិស័យធារាសាស្ត្រដោយចាត់ទុកជាកំលាំងមួយសំរាប់រុញច្រានវិស័យកសិកម្ម ។ ទោះបីជាដូច្នោះក៏ដោយ មានដីកសិកម្មត្រឹមតែ ៧% ប៉ុណ្ណោះ ដែលបានទទួលការស្រោចស្រពពេញលេញ ហើយ វិស័យធារាសាស្ត្រ បានទទួលការវិនិយោគតិចតួចនៅឡើយពីរដ្ឋ និងឯកជន ។

ដើម្បីលើកកម្ពស់ការយល់ដឹងពីវិស័យធារាសាស្ត្រ ការសិក្សាស្រាវជ្រាវនេះត្រូវបានធ្វើឡើង ដោយមានគោល បំណងដូចតទៅ៖ ១) បង្ហាញអំពីស្ថានភាពទូទៅនៅក្នុងវិស័យធារាសាស្ត្រ ដោយផ្តោតការសិក្សាទៅលើខេត្តតាកែវ ២) សិក្សាពីការប្រើប្រាស់ប្រព័ន្ធធារាសាស្ត្របញ្ហានិងទំនាស់ផ្សេងៗដែលកើតមាននិង ៣) ស្វែងរកដំណោះស្រាយសំរាប់ បញ្ហា និងទំនាស់ទាំងនោះ ។

២. វិធីសាស្ត្រ

ការចុះអង្កេតដល់កន្លែង បានធ្វើឡើងនៅប្រព័ន្ធធារាសាស្ត្រចំនួន ៥ (សំពោចក្នុងឃុំចំប៉ី ដងខ្ទមក្នុងឃុំកាក្រៅ ដើមក្រឡាញ់និងស្វាយខ្ទមក្នុងឃុំដូង និងជ្រោយសំពោចក្នុងឃុំបារាយណ៍) ក្នុងខេត្តតាកែវ នៅដើមឆ្នាំ២០០៧ ។ ដើម្បី ប្រមូលទិន្នន័យអំពីប្រវត្តិកសាង និងការគ្រប់គ្រងប្រព័ន្ធធារាសាស្ត្រ ក្រុមស្រាវជ្រាវបានធ្វើការពិភាក្សាជាគ្រុម និង កិច្ចសម្ភាសន៍ជាមួយអ្នកផ្តល់ព័ត៌មានសំខាន់ៗ ដែលរួមមាន តំណាងក្រុមប្រឹក្សាឃុំ សហគមន៍កសិករប្រើប្រាស់ទឹក (FWUC) គណៈកម្មាធិការ (FWUCC) និងអាជ្ញាធរខេត្ត ។

លើសពីនេះ មានការសម្ភាសន៍ជាមួយគ្រួសារកសិករចំនួន ១១០គ្រួសារ (៥៥គ្រួសារជាអ្នកប្រើប្រាស់ទឹកកម្រិត ប្រព័ន្ធ ធារាសាស្ត្រដងខ្ទម និង ៥៥គ្រួសារទៀតមកពីប្រព័ន្ធធារាសាស្ត្រសំពោច) ។ ការសិក្សាជាមួយគ្រួសារកសិករ គឺដើម្បីធ្វើការស្វែងយល់ជាសំខាន់អំពីការលំបាកដែលកសិករជួបប្រទះ និងស្វែងយល់អំពីការវិនិយោគ និងទិន្នផល ដែលកសិករទទួលបាន ។

៣. លទ្ធផល និងការពិភាក្សា

នៅកម្ពុជា មានប្រព័ន្ធធារាសាស្ត្រជាង ២០០០ ប៉ុន្តែប្រព័ន្ធធារាសាស្ត្រក៏ដូចជាអាងស្តុកទឹកភាគច្រើន ដំណើរការមិន បានល្អទេ ព្រោះតែបច្ចេកទេសកសាងមិនល្អ ព្រមទាំងរងនូវការខូចខាតធ្ងន់ធ្ងរដោយសារសង្គ្រាម និងកង្វះការថែរក្សា អោយបានដិតដល់ ។ ដូចគ្នានឹងប្រព័ន្ធធារាសាស្ត្រ ក្នុងខេត្តឯទៀតៗដែរ អាងស្តុកទឹកក្នុងខេត្តតាកែវ បានសាងសង់ឡើង ក្នុងសម័យសម្តេចនរោត្តមសីហនុ និងមិនសូវបានទទួលនូវការថែទាំជួសជុលអោយបានល្អនោះទេ ។ ទោះបីប្រព័ន្ធ ធារាសាស្ត្រមួយចំនួន បានស្តារ និងជួសជុលឡើងវិញក៏ដោយ ក៏នៅតែមានបញ្ហាចោទនៅឡើយ ។ បញ្ហាឃើញមាន

ជាទូទៅគឺ បញ្ហាខាងហិរញ្ញវត្ថុ បន្ទាប់មកការចូលរួមរបស់ប្រជាជន និងបញ្ហាបច្ចេកទេសរបស់សំណង់ប្រព័ន្ធ ធារាសាស្ត្រ ។

ក្នុងឆ្នាំ១៩៩៤ រដ្ឋាភិបាលបានចាប់ផ្តើមផ្ទេរការទទួលខុសត្រូវផ្នែកប្រតិបត្តិការ និងការថែទាំជួសជុល (O&M) ប្រព័ន្ធធារាសាស្ត្រទៅឱ្យFWUC ដើម្បីកាត់បន្ថយបន្ទុកការងាររដ្ឋ និងផ្តល់សិទ្ធិឱ្យកសិករធ្វើជាម្ចាស់ ។ FWUC ត្រូវបាន អនុញ្ញាតឱ្យរកចំណូលពីប្រភពដូចតទៅ៖ ១) ការប្រមូលថ្លៃសេវាប្រើប្រាស់ទឹក ២) រដ្ឋាភិបាល និងអង្គការមិនមែន រដ្ឋាភិបាល ៣) ប្រាក់ចំណូលពីការធ្វើអាជីវកម្មនេសាទ និង ៤) ប្រាក់ពិន័យ ។ ប៉ុន្តែ ការសិក្សាបានរកឃើញថា FWUC បានជួបការលំបាកក្នុងការរកមូលនិធិឱ្យបានគ្រប់គ្រាន់ ដោយសារតែមិនអាចទទួលបានការឧបត្ថម្ភពីប្រភពទាំងនោះឡើយ លើកលែងតែចំណូលពីថ្លៃសេវាប្រើប្រាស់ទឹកដែលមានកំរិតនៅឡើយ ។

ប្រព័ន្ធធារាសាស្ត្រទាំងអស់ ពីផ្នែកជាសំខាន់ទៅលើវិភាគទានពីសមាជិក FWUC តាមរយៈការបង់ថ្លៃសេវា ប្រើប្រាស់ទឹក ប៉ុន្តែគ្មានប្រព័ន្ធណាមួយបានទទួលការឧបត្ថម្ភផ្នែកហិរញ្ញវត្ថុពីរដ្ឋដូចដែលមាននៅក្នុងប្រកាសលេខ ៣០៦ ឡើយ ។ ប៉ុន្តែថ្លៃសេវាប្រើប្រាស់ទឹក គឺអាចទូទាត់ចំណាយបានត្រឹមតែមួយភាគបីនៃចំណាយ O&M ប៉ុណ្ណោះ ។ ទំលាប់ ប្រើប្រាស់ទឹកដោយឥតបង់ថ្លៃ ជាមូលហេតុមួយនៃការប្រមូលថ្លៃសេវាប្រើប្រាស់ទឹកបានតិចតួច ។ ការប្រមូលថ្លៃសេវា បានតិចបែបនេះ ក៏បណ្តាលមកពីអ្នកទទួលបន្ទុកប្រមូលមានការជាប់រវល់មមាញឹកនៅក្នុងសកម្មភាពផ្ទាល់ខ្លួនរបស់ ពួកគេ ។ សំរាប់គ្រួសារក្រីក្រ ច្រើនតែស្នាក់ស្នើរមិនចង់បង់ប្រាក់ រឺមិនមានលទ្ធភាពបង់ថ្លៃសេវា ។ រីឯអ្នកប្រើប្រាស់ ទឹកដែលមានចំណេះដឹង និងអំណាចមួយចំនួន ពួកគេព្យាយាមគេចវេសមិនបង់ថ្លៃសេវាតាមមធ្យោបាយផ្សេងៗ ។ ថវិការកបានតិចតួចបែបនេះ បានជះឥទ្ធិពលដល់សមត្ថភាពនៃ FWUC ក្នុងការបំពេញមុខងារ O&M ។

ក្នុងការអនុវត្តជាក់ស្តែង ថ្លៃសេវាប្រើប្រាស់ទឹក គឺគណនាឡើងដោយផ្អែកលើទិន្នផល ។ ការមិនយកថ្លៃទឹក ទៅតាមបរិមាណទឹកប្រើប្រាស់ ជាហេតុផលមួយដែលកសិករប្រើប្រាស់ទឹកច្រើនហួសប្រមាណ ។ ក្រៅពីបញ្ហាវិភាគទាន ហិរញ្ញវត្ថុ ប្រជាជនកសិករមិនបានចូលរួមជាដុំកំភួនទេនៅក្នុង O&M លើកលែងតែប្រឡាយទឹកស្អិតនៅជិតដីរបស់ ពួកគេ ។ ដោយគ្មានការថែទាំជួសជុលដិតដល់ ប្រព័ន្ធធារាសាស្ត្រទាំងនោះ ស្ថិតក្នុងភាពងាយខូចខាតជានិច្ច ។

ដោយគ្មានការស្តារជួសជុល និងថែទាំ អាងស្តុកទឹកកាន់តែរាក់ទៅៗ ហើយទំនប់ទឹកក៏កាន់តែចុះខ្សោយ ទំនប់ អាចទប់ទឹកបានតិចជាងការរំពឹងទុក ។ ចំណែកឯប្រឡាយក៏រាក់ទៅៗ ដែលជាញឹកញាប់បណ្តាលមកពី ការរចនាសាង សង់មិនល្អ និងការវាតយកដីប្រឡាយពីសំណាក់កសិករ ដែលការណ៍នេះបានបង្កនូវការលំបាកដល់ការគ្រប់គ្រង និង បែងចែកទឹកអោយមានប្រសិទ្ធភាព ។ លើសពីនេះទៀត ទ្វារទឹកក៏ចាស់ និងមិនអាចបិទបើកបានស្រួលឡើយ ដូច្នេះ ជួនកាលកសិករក៏គាស់បំបែកទ្វារទឹក ដើម្បីយកទឹកប្រើ ។

កង្វះខាតការចូលរួមថែរក្សាពីសំណាក់ប្រជាកសិករ បណ្តាលមកពីការណ៍ដែល FWUC មិនត្រូវបានបង្កើត ចេញពីគំនិតផ្តួចផ្តើមនៅមូលដ្ឋាន ប៉ុន្តែកើតឡើងដោយការជំរុញពីខាងក្រៅ ។ ប្រព័ន្ធធារាសាស្ត្រមួយចំនួន មិនបាន ជ្រើសរើសអ្នកដឹកនាំ ដែលមានសមត្ថភាពសមស្របទេ ហើយរឿងនេះនាំឱ្យមានការចូលរួមតិចតួច ពីសមាជិកដែលមិន សូវពេញចិត្តចំពោះអ្នកដឹកនាំរបស់គេ ។ គ្រួសារកសិករធ្លាមិនសូវបានចូលរួម ដោយសារពួកគេ មានប្រភពចំណូល ច្រើនមុខ ។ អាស្រ័យហេតុនេះ តំរូវអោយមានអ្នកដឹកនាំខ្លាំង ដើម្បីចលនាធនធាននៅមូលដ្ឋាន ។

ជាទូទៅ ប្រជាជនតែងយល់ថា ប្រធានគួរតែជាបុរស ដោយហេតុផលមួយផ្នែកថា វាជាការងារធ្ងន់ ត្រូវចេញពី ផ្ទះយូរម៉ោង និងបញ្ហាសុវត្ថិភាព ។ ការបោះឆ្នោតជ្រើសរើស និងលក្ខណៈវិនិច្ឆ័យដទៃទៀត គួរតែមានភាពបត់បែន

ដើម្បីទទួលបានការមូលមតិពីប្រជាជនមូលដ្ឋាន ។ ប្រជាជនតែងមានទំនុកចិត្តលើអ្នកមានការអប់រំខ្ពស់ ហើយក៏ចង់បាន មនុស្សមានការប្តេជ្ញាចិត្តខ្ពស់ អាកប្បកិរិយាល្អ និងមានទំនាក់ទំនងជាមួយសហគមន៍ ហើយធ្លាប់ធ្វើការបានសម្រេច លទ្ធផលល្អកន្លងមក ។

បញ្ហាខាងស្ថាប័នរបស់ FWUC រួមមាន បញ្ហាហិរញ្ញវត្ថុ កង្វះខាតការដាក់អនុវត្តច្បាប់ សមត្ថភាពខ្សោយរបស់ ស្ថាប័ន និងកង្វះខាតគ្រឿងលើកទឹកចិត្ត ។ ទំនប់ទឹកទាំងប្រាំនៅតាកែវនេះ បានស្នើសុំដូចគ្នាសុំការគាំទ្រដល់ការ កសាងសមត្ថភាព និងការពង្រឹងស្ថាប័ន ។ ទោះបីជា FWUCC បានទទួលការបណ្តុះបណ្តាលមួយចំនួនពីមន្ទីរធនធានទឹក ប៉ុន្តែវាមិនគ្រប់គ្រាន់ទេ ពីព្រោះគ្មានការពិនិត្យតាមដានបន្តទៀត ។

ការរំលោភបំពានធ្ងន់ធ្ងរ គឺការពង្រីកដីកសិកម្មដោយពង្រីកវាចូលផ្ទៃដីប្រឡាយទឹក ។ កសិករមិនអាចដោះ ស្រាយបញ្ហានេះដោយខ្លួនឯងបានទេ ហើយគេក៏រង់ចាំអន្តរាគមន៍ពីថ្នាក់លើ ។ កន្លងមកគេក៏រើញមានវិធានការ ដោះស្រាយបណ្តឹងទាំងនោះណាស់ ហើយបើមានក៏យឺតយ៉ាវដែរ ។ យោងតាមលក្ខន្តិកៈ ការរំលោភត្រូវទទួលបានការពិន័យ ប៉ុន្តែជាក់ស្តែង FWUCC បែរជានៅស្ងៀមចំពោះការរំលោភបំពានទាំងឡាយ ពីព្រោះជាញឹកញាប់ ពួកគេមិនអាច ដោះស្រាយបញ្ហាទាំងនោះ ដោយគ្មានការគាំទ្រពីក្រុមប្រឹក្សាឃុំនោះទេ និងពីព្រោះពួកគេខ្លាចការសងសឹក ។

កង្វះខាតទឹក គឺជាដើមហេតុថ្មីនៃទំនាស់ ដោយទឹកនៅក្នុងអាងស្តុកមានកំណត់ ការពង្រីកផ្ទៃដីដាំដុះបានបង្កើន ការប្រកួតប្រជែងដើម្បីបានទឹកស្រោចស្រព ។ បញ្ហាប្រឈមមួយទៀត គឺជាការប្រើប្រាស់ទឹកដោយអប្រសិទ្ធភាព និង អសមធម៌ ។ ជាញឹកញាប់ ទំនាស់កើតឡើងទាក់ទិននឹងបញ្ហាបែងចែកទឹក រវាងកសិករនៅខ្សែទឹកខាងលើ និង កសិករនៅខ្សែទឹកខាងក្រោម ។ ទំនាស់ក៏កើតឡើងដោយសារការដាំដុះនៅក្នុងអាងស្តុកទឹក ពីព្រោះកសិករធ្វើស្រែ នៅក្នុងអាងស្តុកចង់ឱ្យមានទឹកតិចមុនពេលធ្វើស្រែប្រាំង ចំណែកកសិករនៅខាងក្រៅ ចង់ស្តុកទឹកទុករហូតដល់ចុង រដូវប្រាំង ។ ជួនកាលក៏មានទំនាស់រវាងសហគមន៍នេសាទ ជាមួយកសិករផងដែរ ដែលជាទូទៅច្រើនទាក់ទិននឹង ការបង្ហូរទឹកចេញក្រៅអាង ។

នៅកន្លែងដែលមានប្រព័ន្ធធារាសាស្ត្រធំអាចស្រោចស្រពបានច្រើនភូមិ បញ្ហាដែលកើតមាន ច្រើនទាក់ទងនឹង ទីតាំងនៃទ្រូងទឹក និងទីតាំងនៃអ្នកចាត់ចែងទ្រូងទឹកនោះ ។ អ្នកចាត់ចែងទឹកជួនកាលព្យាយាមការពារប្រយោជន៍កសិករ ក្នុងភូមិរបស់ខ្លួន ដោយមិនសូវគិតពីកសិករក្នុងភូមិដទៃទៀត ។ ជារឿយៗ ភូមិផ្សេងៗគ្នាពិបាកមានការឯកភាពគ្នា លើការបង្ហូរ និងការបែងចែកទឹកណាស់ ជាពិសេសពេលដែលមានទឹកមិនគ្រប់គ្រាន់ ។ ការយោគយល់គ្នា ទៅវិញទៅ មកក៏នៅមានតិចតួច ហើយអ្នកប្រើប្រាស់មួយចំនួនអាត្មានិយម ហើយមិនសូវ យកទុកដាក់ចំពោះសកម្មភាពរួមទេ ។

វិភាគទានហិរញ្ញវត្ថុប្រហែលប្រមូលបានច្រើនជាងនេះ បើសិនមានការពន្យល់ក្បោះក្បាយពីសារៈសំខាន់នៃថ្លៃ សេវាប្រើប្រាស់ទឹកដល់កសិករ ប្រាក់កំរៃមានភាពយុត្តិធម៌សំរាប់ក្រុមផ្សេងៗ ហើយអ្នកប្រមូលថ្លៃប្រើប្រាស់ទឹក ចុះ ប្រមូលប្រាក់ភ្លាមៗក្រោយពេលច្រូតកាត់ ។ FWUC និងអាជ្ញាធរឃុំមានការងារជាប់ទាក់ទងគ្នាច្រើន និងបំពេញអោយ គ្នាទៅវិញទៅមក ។ តាំងពីបានបង្កើត FWUC មក ពួកអ្នកភូមិកំពុងឈានទៅធ្វើការដោះស្រាយបញ្ហាជាសមូហភាព និងតាមរយៈតំណាងក្នុង FWUCC របស់ខ្លួន មុនពេលនាំគ្នាទៅរកថ្នាក់លើអោយដោះស្រាយដែលការណ៍នេះបង្ហាញ អំពីរបៀបនៃការដោយស្រាយទំនាស់ដែលគេមានពីមុន ។

ជារឿយៗ ក្រុមប្រឹក្សាឃុំ ដើរតួនាទីសំខាន់ ក្នុងការគាំទ្រ FWUC ដូចជា ការគាំទ្រខាងផ្លូវស្មារតី ការជួយពិនិត្យ ដោះស្រាយទំនាស់ទឹកហើយនិងការរំលែងរកជំនួយពីអ្នកខាងក្រៅ ។ ចំណែកទាក់ទងជាមួយអ្នកដឹកនាំដែលមានការគាំទ្រ

ពីរដ្ឋបាលថ្នាក់ខ្ពស់ គឺជាជំនួយមួយចំនួនសំរាប់កិច្ចដំណើរការ FWUC ។ ប៉ុន្តែ ក្រុមប្រឹក្សាឃុំមិនដើរតួនាទី ជាអ្នកជួយ ទ្រទ្រង់ខ្លាំងក្នុងបញ្ហាទំនាស់ទេ ពីព្រោះពួកគេចង់រក្សាប្រជាប្រិយភាពជាមួយប្រជាពលរដ្ឋ ។ ការសិក្សាបានបង្ហាញ ថា ជួនកាលមានការអន្តរាគមន៍ពីខាងក្រៅ ហើយការអន្តរាគមន៍ទៅលើបញ្ហាទំនាស់ភាគច្រើន មានលក្ខណៈ បណ្តោះអាសន្ន និងនយោបាយ ។

ការសិក្សាបង្ហាញអោយឃើញថា គ្រួសារ ៩៦% នៅដងខ្ទម និង ៨៦% នៅសំពោច បានពេញចិត្តនឹងទង្វើរបស់ FWUC ។ ពិន្ទុជាមធ្យមគឺ ៧,១៦ នៅដងខ្ទម ដែលមាន ០,៥៣ ខ្ពស់ជាងពិន្ទុនៅសំពោច ។ ពិន្ទុនៅដងខ្ទមខ្ពស់ ជាខ្លាំងជាងសំពោច ក្នុងចំណុចតម្លាភាពខាងហិរញ្ញវត្ថុ ការធ្វើផែនការនិងគំរោងថវិកា និងទំនាក់ទំនងខាងក្រៅ ។ ទោះជាយ៉ាងនេះក្តី កសិករនៅក្នុងតំបន់ទាំងពីរ បានអោយពិន្ទុទាបសំរាប់តម្លាភាពខាងហិរញ្ញវត្ថុ ។

៤. សេចក្តីសន្និដ្ឋាន និងអនុសាសន៍

ប្រព័ន្ធធារាសាស្ត្រជាច្រើនមានការរចនារៀបចំមិនសូវល្អ ហើយការថែទាំក៏មិនបានគ្រាប់គ្រាន់ ។ តំបន់ខាងក្រោម មានទឹកច្រើនពេកនៅដើមរដូវប្រាំង និងមិនសូវបានទទួលនូវការថែរក្សាទេ ដែលការណ៍នេះផ្ទុយគ្នាពីតំបន់ខាងលើ ។ នៅខេត្តតាកែវ បញ្ហាទាំងឡាយទាក់ទងជាសំខាន់ទៅនឹងកង្វះខាតហិរញ្ញវត្ថុ ការចូលរួមតិចពីប្រជាជន និងការរចនា រៀបចំខាងបច្ចេកទេស ។ កត្តាមិនល្អពីរយ៉ាងទៀតគឺ ការជ្រើសរើសអ្នកដឹកនាំមិនសមស្រប ព្រមទាំងសមត្ថភាពខាង ស្ថាប័ន និងការពង្រឹងអនុវត្តន៍ច្បាប់នៅទន់ខ្សោយ ។

ទំនាស់ជាញឹកញាប់កើតឡើងរវាងអ្នកទទួលបានប្រភេទដូចគ្នា ដូចជា កសិករធ្វើស្រែជាដើម ដែលទំនាស់ ជាទូទៅច្រើនផុសចេញពីការផ្គត់ផ្គង់ និងបែងចែកទឹកមិនគ្រប់គ្រាន់ ។ ទំនាស់ក៏កើតមានឡើងផងដែរ រវាងអ្នកធ្វើស្រែ នឹងអ្នកនេសាទ ។ ការដោះស្រាយទំនាស់ មានយន្តការកាន់ប្រសើរហើយ ប៉ុន្តែនៅមានលក្ខណៈបណ្តោះអាសន្ន និង នយោបាយនៅឡើយ ។

FWUC ត្រូវការការកសាងសមត្ថភាព និងការគាំទ្រខាងផ្នែកបច្ចេកទេស និងហិរញ្ញវត្ថុ ដើម្បីអាចធានាឱ្យមាន O&M ជាទៀងទាត់ឡើង ។ យន្តការសំរាប់ពិនិត្យតាមដាន វាយតម្លៃ និងដាក់ពិន័យ ទាក់ទិននឹងការទូទាត់ថ្លៃសេវា ប្រើប្រាស់ទឹក ត្រូវតែបង្កើតឡើង ។ នៅពេលដែល FWUC អាចប្រមូលធនធាននៅមូលដ្ឋាន ការជួយទ្រទ្រង់ខាង ហិរញ្ញវត្ថុ គួរតែថយចុះជាបណ្តើរៗ ។ ការទូទាត់ប្រាក់កំរៃនៃការចូលរួមជាទៀងទាត់នៅក្នុង O&M គួរតែកំណត់ឡើង ដោយប្រជាជនក្នុងមូលដ្ឋានដោយផ្អែកទៅលើគុណភាព និងទំហំការងារ ។ សមត្ថភាពរបស់ FWUC ក្នុងការគ្រប់គ្រង ហិរញ្ញវត្ថុ និងដោះស្រាយទំនាស់ ត្រូវតែពង្រឹងថែមទៀត ។

សូមមើលឯកសារយោងក្នុងអត្ថបទជាភាសាអង់គ្លេស

ជំពូក ៤

កត្តាកំណត់ការចូលរួមក្នុងការគ្រប់គ្រង និងអភិវឌ្ឍន៍ ប្រព័ន្ធធារាសាស្ត្រ

១. សេចក្តីផ្តើម

នៅក្នុងផ្នត់គំនិតរបស់ប្រជាកសិករខ្មែរភាគច្រើន ទឹកគឺជាប្រភពបញ្ហាប្រឈមជារៀងរាល់ឆ្នាំ ។ តើនឹងមានភ្លៀងធ្លាក់នៅពេលណា ដើម្បីយើងអាចចាប់ផ្តើមដាំដុះបាន? តើនឹងមានទឹកភ្លៀងធ្លាក់គ្រប់គ្រាន់ឬទេ? ឬក៏វានឹងមានទឹកភ្លៀងច្រើនពេក? ចុះនៅខែបន្តបន្ទាប់ទៀតយ៉ាងម៉េចដែរ? ទាំងអស់នេះគឺជាកិច្ចការមូលដ្ឋានរបស់ប្រជាជន រហូតដល់ពេលបានប្រមូលផលរួចរាល់ ព្រោះថាពួកគេគ្មានដំណោះស្រាយជាមួយនឹងបញ្ហាជាតិទាំងនោះទេ ។ កសិករដែលពឹងផ្អែកលើធម្មជាតិនេះ តែងតែផ្តល់ផលតិចជាងការរំពឹងទុក ។ គេដឹងជាទូទៅថា ជីវភាពកសិករខ្មែរនៅក្រឡាត់ ដោយសារគ្មានប្រព័ន្ធផ្គត់ផ្គង់ទឹកដែលអាចគ្រប់គ្រងបាន (ស៊ូម៉ាត្រា និងដារីវី ២០០៧) ។

ប្រព័ន្ធធារាសាស្ត្រ គឺជាដំណោះស្រាយដែលអាចផ្តល់ទំនុកចិត្ត ដល់ការដាំដុះស្រូវវស្សា ។ កសិករអាចប្រាកដថាមានទឹកនៅក្នុងវាលស្រែ ដើម្បីធ្វើការដាំដុះបាន ដោយមិនចាំបាច់ពឹងលើរបបទឹកភ្លៀងទេ ។ កសិករថែមទាំងអាចគ្រប់គ្រងការផ្គត់ផ្គង់ទឹកទាំងស្រុងបានទៀតផង ។ លើសពីនេះ ប្រព័ន្ធធារាសាស្ត្រ អាចធ្វើឱ្យកសិករបង្កើនការដាំដុះផលដំណាំរបស់ខ្លួន ពីមួយដង ទៅពីរដងក្នុងមួយឆ្នាំ ទាំងនៅរដូវប្រាំង និងរដូវវស្សា ។

ប៉ុន្តែសំណួរចោទសួរថា តើប្រព័ន្ធធារាសាស្ត្រ អាចផ្តល់ទំនុកចិត្តដល់កសិករឬទេ? បើយោងតាមទ្រឹស្តី ប្រព័ន្ធធារាសាស្ត្រត្រូវតែសាងសង់ឡើង ដើម្បីបំរើតម្រូវការរបស់កសិករ ដូច្នេះប្រជាកសិករមានសេចក្តីរីករាយជាមួយនឹងការសាងសង់នេះជាខ្លាំង ព្រោះពួកគេសង្ឃឹមថា នឹងមានទឹកគ្រប់គ្រាន់ដើម្បីប្រើប្រាស់ ដែលកាន់តែសង្កត់ធ្ងន់ថា "ធារាសាស្ត្រទឹក គឺជាប្រភពនៃទ្រព្យសម្បត្តិរបស់ប្រជាជន" ។ ប៉ុន្តែកសិករខ្លះ ដូចជាគ្មានការយកចិត្តទុកដាក់ទាល់តែសោះ ។ បើតាមអង្កេតជាក់ស្តែងបង្ហាញថា ប្រព័ន្ធធារាសាស្ត្រដែលមានហើយនោះ គឺពុំសូវមានការចូលរួមប្រើប្រាស់ច្រើនប៉ុន្មានទេ ។

២. ការសិក្សាទ្រឹស្តី

គំរោងអភិវឌ្ឍន៍ជាច្រើនមកហើយបានទទួលបរាជ័យក្នុងការលើកស្ទួយជីវភាពប្រជាជនឱ្យចាកផុតពីភាពក្រីក្រ ។ មានមតិអះអាងថា គំរោងទាំងនោះបរាជ័យ គឺដោយសារគ្មានការចូលរួមពីប្រជាជន និងដោយយល់ឃើញថាពួកគេ គ្មានចំណែកជាម្ចាស់ (Ackerman 2004) ។ ម្ចាស់គម្រោងសង្ឃឹមថា ការសាងសង់ប្រព័ន្ធធារាសាស្ត្រក្នុងតំបន់មួយ ធ្វើឱ្យប្រជាជននៅទីនោះ អាចទាញយកផលប្រយោជន៍ពីវា ប៉ុន្តែទន្ទឹមនោះក៏ជួយថែទាំវាផងដែរ ។ ការសន្និដ្ឋាននេះ ផ្អែកលើការយល់ឃើញថា ប្រជាជនតែងតែរីករាយនឹងអ្វីគ្រប់យ៉ាងដែលគេផ្តល់ឱ្យ ។ គំនិតមួយបានលើកឡើងថា ប្រជាជននឹង

មានចំណាប់អារម្មណ៍នឹងគំរោងអភិវឌ្ឍន៍ទាំងនោះ ប្រសិនបើពួកគេមានអារម្មណ៍ថា ពួកគេគឺជាចំណែកដ៏សំខាន់មួយ នៃគម្រោងអភិវឌ្ឍន៍ ឬក៏គម្រោងនោះជាប់ពាក់ព័ន្ធ (Moote et al. 1997) ។ ភាពខុសគ្នានៃគម្រោងដែលមាន ចីរភាព និងមិនមាននោះ គឺផ្អែកទៅលើកម្រិតនៃការចូលរួមរបស់ប្រជាពលរដ្ឋ ដែលប្រើពាក្យថា "ការចូលរួម" ។ ការសិក្សាមួយបានបង្ហាញថា កង្វះខាតការចូលរួមរបស់ប្រជាពលរដ្ឋ គឺជាកត្តាដែលនាំឱ្យគម្រោងប្រព័ន្ធធារាសាស្ត្រ គ្រប់គ្រងទឹកនៅអាស៊ីទទួលបានជោគជ័យ (Easter 2000) ។

ការឱ្យនិយមន័យនៃពាក្យ "ការចូលរួម" ប្រែប្រួលទៅតាមសេដ្ឋកិច្ច សង្គម នយោបាយ និងវប្បធម៌របស់អ្នកឱ្យ និយមន័យ ។ កាលពីឆ្នាំ១៩៧៥ អង្គការសហប្រជាជាតិឱ្យនិយមន័យពាក្យនេះថា "គឺការចូលរួមក្នុងកិច្ចការអភិវឌ្ឍន៍ ចែករំលែកផលប្រយោជន៍ដោយសមធម៌ និងចូលរួមក្នុងការសំរេចចិត្ត" (Chandrapatya et al. 2007) ។ អ្នកផ្សេង ទៀតយល់ថា វាជាការចូលរួមក្នុងការវិនិច្ឆ័យបញ្ហា ការធ្វើគម្រោង និងការអនុវត្តគម្រោង (German 2007) ។ ប៉ុន្តែ ប្រជាពលរដ្ឋ បែរជាយល់ច្រឡំថា ពាក្យនេះមានន័យថា "ការចូលរួមប្រជុំទៅវិញ" (Rusten et al. 2004) ។

អត្ថប្រយោជន៍នៃការចូលរួមរបស់ប្រជាពលរដ្ឋ

លោក Arnstein (1969) បានបែងចែកការចូលរួមនេះ ជា ៤ កម្រិតក្នុងគម្រោងអភិវឌ្ឍន៍:

- ភាពជាម្ចាស់
- ភាពជាដៃគូ
- ភាពជាទីប្រឹក្សា
- ភាពជាអ្នកផ្តល់ព័ត៌មាន

ចំពោះភាពជាម្ចាស់ និងភាពជាដៃគូ គឺជាការចូលរួមដែលមានប្រាកដប្រជា ដែលជាចំណែកស្នូលនៃគម្រោង អភិវឌ្ឍន៍ ។ គេយល់ឃើញថា ការចូលរួមបែបនេះ អាចធ្វើឱ្យអភិបាលកិច្ចធនធានទឹកមានប្រសិទ្ធភាព (Solanes and Villaaeral 1999) ។ ក្នុងន័យនេះ ការចូលរួមផ្តល់ឱកាសឱ្យប្រជាជន នាំយកនូវចំណេះដឹងមូលដ្ឋាន របៀបរបបការងារ និងប្រពៃណីរបស់ពួកគេ បញ្ចូលទៅក្នុងការធ្វើផែនការដែលជាគន្លឹះសំខាន់ ក្នុងការឆ្លើយតបនឹងតម្រូវការរបស់ ប្រជាពលរដ្ឋផ្ទាល់ ព្រមទាំងផ្តល់នូវចំណេះដឹង និងបច្ចេកទេសប្រចាំថ្ងៃ ដើម្បីបង្កើនប្រសិទ្ធភាពគម្រោង (Sinath 2001; Johnson et al. 2003; Narain 2006) ។ ការចូលរួម គឺជាកត្តាដែលនាំឱ្យប្រជាជនរួមគ្នា ដើម្បីពិភាក្សារំកិលព្រឹក និងដោះស្រាយបញ្ហាដែលពួកគេជួបប្រទះផ្ទាល់ ។ ការចូលរួមរបស់ប្រជាពលរដ្ឋ ជំរុញការយល់ទៅរកដំណោះស្រាយ ដែលមានប្រសិទ្ធភាព ព្រោះថាគ្រប់គ្នាបានចូលរួម និងបានបង្ហាញគំនិត (Rahnema 1992) ។ សំរាប់គោលនយោបាយ ការចូលរួមរបស់ប្រជាពលរដ្ឋ គឺជាការចូលរួមបង្កើតគោលនយោបាយ ដែលធ្វើឱ្យពួកគេយល់កាន់តែច្បាស់ និង ទទួលយកគោលនយោបាយនោះ ។ ការចូលរួមធ្វើឱ្យមានការបញ្ចេញមតិ និងជំរុញឱ្យគម្រោងអភិវឌ្ឍន៍ អាចឆ្លើយតប និងតម្រូវការគ្រប់គ្នាបាន ព្រោះថាអ្នកទន់ខ្សោយ និងអ្នកតូចតាចអាចបញ្ចេញមតិ និងគំនិតរបស់ខ្លួនបាន (Arnstein1969) ។

ឧបសគ្គនៃការចូលរួមជាក្រុមស្តង់ដារ

តើការចូលរួមពិតជាអាចដោះស្រាយបញ្ហាអភិវឌ្ឍន៍មែនទេ? គំនិតសំខាន់គួរពិចារណាពីរគឺ ទីមួយ ការសង្កត់ធ្ងន់ទៅលើ ឥទ្ធិពលនៃការសំរេចចិត្តនៃអ្នកមានអំណាច ដែលគ្រាន់តែបង្កើតពាក្យ ការចូលរួមនេះ ដើម្បីប្រមូលជំនួយឱ្យស្របច្បាប់ (German 2007; Rahnema 1992) ។ វាគ្រាន់តែជាការឆ្លើយតបនឹងការចំណាយរបស់គម្រោង (Rahnema 1992) ។ នៅមានមតិអះអាងថា វាជាប្រភពក្នុងការពង្រីកនយោបាយដែលស្របច្បាប់ និងមានឥទ្ធិពល ដែលជាដំណើរឆ្ពោះទៅ កាន់អភិបាលកិច្ចល្អនិងជំរុញការចូលរួមរបស់ប្រជាពលរដ្ឋក្នុងការអភិវឌ្ឍន៍(Rahnema 1992; Crooke & Kothari 2001) ។ ពួកលោកខាងលិច បាននាំយកពាក្យនេះទៅប្រើប្រាស់នៅក្នុងប្រទេសកំពុងអភិវឌ្ឍ ដោយមិនបានគិតពីរបៀបរបប ការងារ និងប្រពៃណីរបស់ប្រទេសទាំងនោះទេ (Longley et al. 2007) ។ ទាំងអស់នេះ ធ្វើឱ្យមានចម្ងល់នៃការបង្កើត ពាក្យនេះ និងជំរុញការចូលរួម ថាតើនរណាបង្កើតវាដើម្បីបង្កើនសិទ្ធិផលនៃការអភិវឌ្ឍន៍?

គំនិតទីពីរដែលគួរតែពិចារណាដែរនោះគឺថវិកាសាធារណៈ នៃការចូលរួម ។ ការចូលរួមគឺសំដៅទៅលើវត្តមានរបស់ ប្រជាជនម្នាក់ៗ ដែលមានសំលេងគ្រប់គ្នាយ៉ាងសកម្ម និងស្មើភាពក្នុងការបញ្ចេញមតិទៅលើបញ្ហាមួយ (Lebel et al. 2005) ។ ប៉ុន្តែភាពជាក់ស្តែងដែលកើតមាននោះ គឺប្រជាជនចូលរួមតែគម្រោងណាដែលគេឃើញមានផលប្រយោជន៍ ចំពោះខ្លួនឯងប៉ុណ្ណោះ (Ribot 2004) ។

លោក Mohan (2001) បានបង្ហាញគំនិតប្រឆាំងថា មានពេលខ្លះការចូលរួម អាចធ្វើឱ្យគំរោងអភិវឌ្ឍន៍ជួបបញ្ហា ស្មុគស្មាញជាងមុន ហើយមានពេលខ្លះ អាចនាំទៅរកបរាជ័យដល់គម្រោងទៀតផង ព្រោះថាប្រសិនបើគ្មានការ គ្រប់គ្រងឱ្យបានហ្មត់ចត់ទេនោះការចូលរួមរបស់ប្រជាជននឹងធ្វើឱ្យមានការខ្វែងគំនិតនិងជម្លោះនៅពេលដែលប្រជាជន ម្នាក់ៗ គិតតែពីប្រយោជន៍ផ្ទាល់ខ្លួន ជាងប្រយោជន៍រួម ដោយទាញគម្រោងបំរើតម្រូវការរៀងៗខ្លួន ។

ភាពពិតនៃការចូលរួមរបស់ប្រជាជនខ្មែរ

ដំណើរការនៃការចូលរួមរបស់ប្រជាពលរដ្ឋក្នុងគំរោងអភិវឌ្ឍន៍ប្រទេសកម្ពុជា គឺបាននាំទៅដល់ភាពជោគជ័យ និងពេល ខ្លះបរាជ័យក្នុងពេលជាមួយគ្នាផងដែរ ដោយហេតុថា មានប្រជាជនចាប់ផ្តើមចូលរួម ប៉ុន្តែក្នុងចំនួនតិចតួច ហើយ គ្រាន់តែ "ទៅអង្គុយស្តាប់" (DFID 2006; Hughes 2003; Rusten et al. 2004) ។ ប្រជាជនខ្មែរមិនទៅជួបតំណាង របស់ពួកគេ ដើម្បីធ្វើការសហការអភិវឌ្ឍន៍នោះទេ (Hughes 2003) តែបែរជាទៅរកមន្ត្រីផ្សេងទៀតដែលភាគច្រើន ជាបងប្អូនសាច់ញាតិ ហើយអ្នកនោះអាចជួយដោះស្រាយបញ្ហាផ្ទាល់ខ្លួនរបស់គេបាន (Rusten et al. 2004) ។

បច្ចុប្បន្ននេះ អ្នកចូលរួមរៀបចំសហគមន៍ ច្រើនតែមានវ័យចំណាស់ដែលពិបាកទទួលយកការអប់រំថ្មីៗ ដូច្នេះតម្រូវការអភិវឌ្ឍសង្គមពិបាកនឹងឈានទៅមុខ ។ លើសពីនេះ កសិករមមាញឹកនឹងការងារចិញ្ចឹមជីវិត ប្រចាំថ្ងៃដែលធ្វើឱ្យពួកគេមិនអាចគិតទុកសម្រាប់ថ្ងៃស្អែកនោះទេ (Shrestha 1994) ។ ការចូលរួមតិចតួចពីសហគមន៍ បែបនេះ គឺជាឧបសគ្គដល់ការទ្រទ្រង់ប្រព័ន្ធធារាសាស្ត្រ ។

៣. វិនិច្ឆ័យស្រួល

អត្ថបទនេះ សិក្សាអំពីបញ្ហាចូលរួមរបស់ប្រជាពលរដ្ឋ ដែលការចូលរួមនេះ សំដៅទៅលើ ១) ប្រជាជនប្រើទឹកពីប្រព័ន្ធធារាសាស្ត្រ ក្នុងវិស័យកសិកម្ម និង ២) ប្រជាពលរដ្ឋចូលរួមធ្វើការសំរេចចិត្តលើដំណើរការប្រព័ន្ធធារាសាស្ត្រ ជាពិសេសការកំណត់ថ្លៃសេវាប្រើប្រាស់ទឹក ។ ក្រុមស្រាវជ្រាវធ្វើការសិក្សាដោយពិភាក្សាជាមួយនឹងក្រុមជំនាញដូចជា ក្រុមអ្នកគ្រប់គ្រងទឹកនៅមូលដ្ឋាន ក្រុមកសិករប្រើប្រាស់ទឹក និងក្រុមគ្រប់គ្រងធនធានទឹកខេត្ត ដើម្បីស្វែងយល់ពីគោលគំនិតរបស់ក្រុមនីមួយៗ ជុំវិញបញ្ហានៃការចូលរួម ។ បន្ទាប់មក ក្រុមស្រាវជ្រាវបានជួបពិភាក្សាបញ្ហាដែលប្រជាកសិករផ្តល់ជូនប្រទះក្នុងការដាំដុះរបស់ពួកគេ ជាពិសេសការប្រើប្រាស់ទឹកពីប្រព័ន្ធធារាសាស្ត្រ ។

៤. គំហើញ

អ្នកចូលរួមដែលយកមកសិក្សា

ត្រពាំងត្របែក ជាតំបន់លិចទឹកក្នុងខេត្តកំពង់ឆ្នាំង ដែលមានទឹកជំនន់នៅរដូវវស្សា ។ តំបន់នេះមានប្រព័ន្ធធារាសាស្ត្រមួយ ស្ថិតនៅលើទន្លេ ជ្រៃបាក់ ដែលកសាងឡើងដោយក្រុមខ្មែរក្រហមក្នុងអំឡុងទសវត្សរ៍១៩៧០ រហូតមកដល់ពេលនេះ ត្រូវគេបោះបង់ចោលនិងអន្តរាយដោយសារទឹកជំនន់និងសំនឹក ។ នៅតំបន់នេះ ប្រជាជនដាំស្រូវឡើងទឹក ប៉ុន្តែទឹកលិចពីទន្លេសាបមិនទៀងទាត់ ពេលខ្លះជំនន់លិចរហូតដល់ទៅ ៣ម៉ែត្រ ធ្វើឱ្យផលដំណាំនានាខូចខាតអស់ ។ ដោយសារតែមិនអាចទាញយកផលបែបនេះ ទើបប្រជាជនបោះបង់ការដាំដុះនៅតំបន់នេះនៅចុងឆ្នាំ១៩៨០ ។ នៅឆ្នាំ១៩៩១ អង្គការ AFSC បានកែលំអទំនប់ប្រព័ន្ធធារាសាស្ត្រនេះឡើងវិញ ។

ប៉ុន្តែប្រព័ន្ធនេះ ពុំមានប្រលាយទឹកនោះទេ ប្រជាជនត្រូវបូមយកទឹកដោយម៉ាស៊ីនបញ្ជូលស្រែដោយខ្លួនឯង ។ នៅពេលដំណើរការនាដំណាក់កាលដំបូង មានកសិករតិចតួចទេ មានចំណាប់អារម្មណ៍ប្រើប្រាស់វា ហើយទទួលបានផលដំណាំស្រូវប្រាំងបានតែប្រហែល ២០ហិកតាប៉ុណ្ណោះ ។

ចំពោះតំបន់ដាំដំណាំមានទំហំតូចបែបនេះ ប្រព័ន្ធធារាសាស្ត្រអាចផ្តល់ទឹកបានគ្រប់គ្រាន់ និងបង្កើនផលដំណាំស្រូវពីចំនួន ៤.៥តោន ក្នុងមួយហិកតា ដែលពីមុនទទួលបានតែ ០.៧តោន ឬ ០.៨តោន ឬគ្មានសោះសម្រាប់រដូវវស្សា ។ ប៉ុន្តែការវិវត្តជាមួយនឹងការកើនឡើងនៃផលដំណាំទាំងនេះ មិនគង់វង្សយូរទេ ព្រោះថាទំហំដីដែលទទួលបានទឹកពីប្រព័ន្ធនេះ កើនឡើងរហូតដល់ទៅ ៥០០ហិកតា នៅឆ្នាំ២០០៦ និងនៅឆ្នាំ ២០០៧ ក្រុមសហគមន៍កសិកររាយការណ៍ថា ទំហំបានកើនឡើងចំនួន ៣០ហិកតាបន្ថែមទៀត ជាទំហំដែលធំពេក ធ្វើឱ្យប្រព័ន្ធមិនអាចផ្គត់ផ្គង់ទឹកបានគ្រប់គ្រាន់ ។

ការគ្រប់គ្រងប្រព័ន្ធដែលមានការប្រកួតប្រជែងខ្លាំងពីសំណាក់កសិករ ដើម្បីដំណើរការយកធនធានទឹកមកធ្វើកសិកម្ម គឺមានការលំបាក ។ ព្រមជាមួយគ្នានេះ ក៏មានប្រព័ន្ធខ្លះ មានធនធានទឹកគ្រប់គ្រាន់ តែប្រជាកសិករបែរមិនយកចិត្តទុកដាក់ទាញយកធនធានទឹកមកធ្វើកសិកម្ម ។ ករណីនេះ យើងសង្កេតឃើញមាននៅដំណាក់កាល ។

ប្រព័ន្ធធារាសាស្ត្រនៅដំណាក់កាល បានកសាងឡើងក្នុងរបបប៉ុលពតដូចគ្នា ។ ប្រជាជននៅក្នុងតំបន់បានឱ្យដឹងថា ផ្ទុយទៅប្រយោជន៍ បង្កើនទឹកទៅប្រលាយលាតសន្ធឹង ២៥គីឡូម៉ែត្រទៅទិសខាងលិច ធ្វើឱ្យទំនប់ និងប្រលាយត្រូវបានទុកចោល និងអន្តរាយអស់ ។ ក្នុងកិច្ចប្រឹងប្រែងពង្រីកវិស័យកសិកម្មនៅតំបន់នេះ នៅឆ្នាំ២០០៤ គេបានជំរុញឱ្យមានការជួសជុលប្រព័ន្ធធារាសាស្ត្រនេះឡើងវិញ ហើយបានរួចរាល់នៅពាក់កណ្តាលឆ្នាំ២០០៦ ជាមួយនឹងសំណង់

ទំនប់បំបែកមួយប្រវែង ៧គីឡូម៉ែត្រ ។ ព័ត៌មានពីការចុះស្រាវជ្រាវបង្ហាញថា កសិករប្រើប្រាស់ទឹកនៅស្រូវប្រាំង មានចំនួនតិចតួចនៅឡើយ ព្រោះថាប្រព័ន្ធមិនទាន់សាងសង់រួច ដែលត្រូវការទំនប់ ប្រលាយធំ ប្រលាយតូច និងប្រលាយ ជើងក្របបន្ថែមទៀតដើម្បីដំណើរការ ។ ហេតុនេះបានជាធ្វើឱ្យប្រព័ន្ធធារាសាស្ត្រដំណាក់អំពិល មិនអាចបែងចែកទឹក ទៅគ្រប់ដីស្រែកសិករបាន ទោះបីមានទឹកច្រើនពេញប្រលាយមេក៏ដោយ ព្រោះកសិករដែលនៅឆ្ងាយពីប្រលាយគ្មាន លទ្ធភាពទាញយកទឹកទាំងនោះមកប្រើប្រាស់ ។

បើសិនជាកសិករចង់ទាញយកទឹក ពួកគេត្រូវជួលម៉ាស៊ីនបូមទឹក ដែលកសិករក្រីក្រ មិនអាចរ៉ាប់រងបាន ។ សព្វថ្ងៃនេះ កសិករជួលម៉ាស៊ីនបូមទឹកពីឯកជន ដែលបូករួមទាំងម៉ាស៊ីនបូមទឹក និងប្រេង ក្នុងតម្លៃ ១៥.០០០រៀល ឬ ប្រហែល ៤ ដុល្លារក្នុងមួយម៉ោង ។ ដើម្បីបញ្ជូនទឹកក្នុងស្រែទំហំ ១ហិកតា ម៉ាស៊ីនបូមទឹកត្រូវដំណើរការ ៦ ទៅ ៨ ម៉ោងក្នុងមួយថ្ងៃនិងក្នុងរយៈពេល៤ថ្ងៃដូច្នោះកសិករត្រូវចំណាយ១០០ដុល្លារសម្រាប់ដីស្រែ១ហិកតា ។ ការងារស្រោច ស្រពដំណាំស្រូវ មិនមែនត្រូវការបូមទឹកដាក់បញ្ចូលតែម្តងនោះទេ កសិករត្រូវបូមទឹកបញ្ចូលស្រែជារៀងរាល់ខែ ឬក៏ លើសពីនេះទៅតាមប្រភេទដីស្រែ ដែលអាចរក្សាទឹកទុកបានយូរឬណា ។ កសិករខេត្តពោធិសាត់ម្នាក់ មានប្រសាសន៍ថា "ពួកយើងត្រូវជួលម៉ាស៊ីនបូមទឹក ៨ម៉ោង/មួយថ្ងៃ ក្នុងរយៈពេល ៣ថ្ងៃ ហើយត្រូវការលុយកាក់ជាច្រើន ចុះបើយើង ត្រូវការទឹកសម្រាប់ខែក្រោយៗទៀតនោះ?" ហើយកសិករចំណាស់ម្នាក់ទៀត មានប្រសាសន៍បន្ថែមថា "បន្ទាប់ពី ចំណាយលើការភ្ជួររាស់ ដកស្ទូង ដាក់ដី និងថ្លៃទឹក ពួកយើងទទួលបានប្រាក់ចំណេញកាន់តែតិច ឬក៏មិនចំណេញសោះតែ ម្តង ដូច្នោះតើពួកយើងខំប្រឹងដើម្បីអ្វី?"

ចំណែកឯនៅតំបន់ផ្សេងទៀត កសិករមិនចូលរួមទេ ព្រោះគេមានជីវិតផ្សេងទៀតដែលល្អជាងការធ្វើកសិកម្ម ដូចជានៅខេត្តសៀមរាប ដែលមានទឹកលើសលប់នៅក្នុងប្រព័ន្ធ តែគេមិនបានប្រើប្រាស់ទឹកទាំងនោះ ឱ្យមានផល ប្រយោជន៍ដល់កសិករទេ ។ នៅតំបន់ខ្លះក្នុងខេត្ត មានទឹកហូរចេញក្រៅប្រព័ន្ធ ដោយសារគ្មានការប្រើប្រាស់ ។ មូលហេតុគឺ ប្រជាជនអាចធ្វើចំណាកស្រុក ទៅធ្វើការនៅទីក្រុងសៀមរាប ដែលផ្តល់ចំណូលខ្ពស់ជាង អ្នកខ្លះអះអាង ថា អាចរកបាន ៥ដុល្លារក្នុងថ្ងៃ ។ ឯអ្នកផ្សេងទៀតដែលមិនខ្វល់ពីទឹកនោះគឺ ពួកគេជាអ្នកជំនួញ ។ ដូច្នោះ តើមាន កសិករណាទៅចូលរួមធ្វើការសម្រេចចិត្ត? តាមការកត់សំគាល់ កសិករខ្មែរតែងទៅចូលរួមប្រជុំ ដែលជាទូទៅ ការប្រជុំ ធ្វើនៅការិយាល័យឃុំ ឬភូមិ ហើយពួកគេចង់ដឹងបញ្ហា និងដំណោះស្រាយនានា ដែលកំពុងតែកើតមានឡើង ។ ស្ត្រីម្នាក់នៅខេត្តពោធិសាត់មានប្រសាសន៍ថា "បើសិនជាគេអញ្ជើញពួកយើងទៅប្រជុំនោះពួកយើងនឹងទៅព្រោះចង់ដឹង ព័ត៌មាននានាដែរ ។" ចំពោះការចូលរួម ការណ៍ដែលមានវត្តមានរបស់ប្រជាជននាពេលប្រជុំ គឺជាសញ្ញាវិជ្ជមានមួយ ប៉ុន្តែប្រជាជនគ្រប់រូបមិនអាចទៅចូលរួមប្រជុំបានទេ ព្រោះការធ្វើដំណើរទៅប្រជុំ ត្រូវការចំណាយប្រាក់ ។ សមាជិកគ្រួសារកសិករ ត្រូវចែកវេនគ្នាទៅប្រជុំ ។ ម្យ៉ាងទៀត ម៉ោងប្រជុំតែងតែស្របពេលគ្នានឹងពេលដែលកសិករ ធ្វើការនៅក្នុងស្រែ ។ ការចូលរួមប្រជុំមានន័យថា ត្រូវនៅឆ្ងាយពីដីស្រែ ដែលជាប្រភពចិញ្ចឹមជីវិត ។ អ្នកចូលរួមប្រជុំ ភាគច្រើន គឺអ្នកដែលមិនសូវមមាញឹកនឹងការងារច្បារដំណាំ ដូចជាកសិករស្ត្រី និងវ័យចំណាស់ និងក្មេងៗដែលមិនអាច ជួយការងារបង្កបង្កើនផល ។ អ្នកខ្លះទៀតមិនមកប្រជុំ ព្រោះគេគិតថា គ្មានផលប្រយោជន៍ដល់គេ ។ កសិករម្នាក់ មានប្រសាសន៍ថា "ពួកយើងបានទៅចូលរួមប្រជុំច្រើនណាស់ ប៉ុន្តែគ្មានអ្វីប្រែប្រួលទាល់តែសោះ ។"

ប៉ុន្តែ ការចូលរួមប្រជុំមិនអាចចាត់ទុកជាការចូលរួមដែលមានន័យពេញលេញ សម្រាប់ដំណើរការអនុវត្តគ្រប់ គ្រងធនធានទឹកនោះទេ ។ ការចូលរួមប្រជុំគ្រាន់តែជាធាតុមួយនៃការចូលរួម ហើយកន្លងមកការចូលរួមនៅមាន កម្រិតនៅឡើយ ។ កសិករដែលទៅប្រជុំ គឺគ្រាន់តែចង់ដឹងរឿងរ៉ាវ ប៉ុន្តែពួកគេមិនដែលបញ្ចេញមតិ បង្ហាញគំនិតអ្វីទេ ឧទាហរណ៍ ការប្រជុំពិភាក្សាស្តីអំពីតម្លៃនៃដំណើរការប្រព័ន្ធធារាសាស្ត្រ រវាងក្រុមសហគមន៍កសិករ និងកសិករ ។ ទន្ទឹមនឹងនោះ ក៏នៅមានកសិករខ្លះ ហ៊ានប្រឆាំងនឹងគំនិតដែលពួកគេមិនយល់ស្របដែរ ។ កសិករម្នាក់នៅខេត្តកំពង់ធំ មានប្រសាសន៍ថា “បើសិនជាពួកគេធ្វើអ្វី ដែលមានផលប៉ះពាល់ដល់យើងនោះ យើងនឹងតវ៉ា ។” នេះបញ្ជាក់ឱ្យឃើញថា អ្នកចូលរួម គឺចូលរួមក្នុងដំណើរការ មិនត្រឹមតែស្តាប់អង្គប្រជុំនោះទេ ។

ទោះយ៉ាងណា ការបញ្ចេញយោបល់របស់ប្រជាជននៅមានកម្រិតតិចតួចណាស់ ហើយភាគច្រើនគំនិតទាំងនោះ ទោរទៅរកគំនិតភាគច្រើនទៅវិញ ។ បើតាមការសង្កេត កសិករចង់បញ្ចេញយោបល់គាំទ្រ ឬប្រឆាំងគោលការណ៍ដែល លើកឡើងជាខ្លាំងតែពួកគេចាំមើលតែមតិភាគច្រើនទៅវិញ ។ កសិករម្នាក់មានប្រសាសន៍ថា “ប្រសិនបើក្រុមសហគមន៍ កសិករ លើកយកអ្វីដែលប៉ះពាល់នឹងផលប្រយោជន៍ យើងនឹងតវ៉ា ប៉ុន្តែត្រូវចាំមើលអ្នកផ្សេងទៀតសិន ប្រសិនបើភាគ ច្រើនគេយល់ស្រប តើយើងមានគ្នាតិចតួចប្រឆាំងតវ៉ាយ៉ាងដូចម្តេចទៅ?”

៥. សេចក្តីសន្និដ្ឋាន

នៅពេលដែលប្រព័ន្ធធារាសាស្ត្រ បានសាងសង់ និងជួលជុល ហើយកសិករមិនយកទឹកមកប្រើប្រាស់នោះ មនុស្សជាច្រើន គិតថា ប្រជាជនមិនចង់ “ចូលរួម” និង “ខ្ជិលច្រអូស” ។ ស្ថិតិស្រង់បានបង្ហាញថា កសិករដែលមិនចូលរួមនោះ មិនមែន ខ្ជិលច្រអូសទេ ។ មុននឹងប្រជុំកសិករចូលរួមក្នុងសហគមន៍ប្រព័ន្ធធារាសាស្ត្រ ពួកគេត្រូវគិតគូរយ៉ាងហ្មត់ចត់អំពីការ ចំណាយរបស់ខ្លួន ។ ប្រជាជនដែលប្រើប្រាស់ទឹកក្នុងប្រព័ន្ធរូញរាដោយសារតែការចំណាយដ៏លើសលប់ពេក ។ ទោះបីជា មានអ្នកចូលរួមកាន់តែសកម្មក្នុងប្រព័ន្ធក៏ដោយ ក៏ប្រសិទ្ធភាពដែលទទួលបានមានកម្រិតទាបខ្លាំងដែរ ជាពិសេស គឺការ បែងចែកទឹក និងការដាក់តំលៃ ព្រោះប្រជាកសិករភាគច្រើន មិនហ៊ានតបតនឹងមតិរបស់ក្រុមមានឥទ្ធិពលភាគច្រើន ព្រោះខ្លាចថានឹងក្លាយទៅជាជនក្រៅក្រុម ។

សូមមើលឯកសារយោងក្នុងអត្ថបទភាសាអង់គ្លេស

ជំពូក ៥

ការលូតលាស់ពីទីផ្សារដីធ្លីមិនផ្លូវការទៅជាផ្លូវការ ដំណើរការកាន់កាប់ដីធ្លីនៅប្រទេសកម្ពុជា

ក្រសួងរៀបចំដែនដី នគរូបនីយកម្ម និងសំណង់ កំពុងដំណើរការគំរោងរៀបចំដែនដី និងរដ្ឋបាលដីធ្លី (LMAP) ដោយមានការគាំទ្រពីដៃគូអភិវឌ្ឍន៍អន្តរជាតិដើម្បីពង្រឹងផ្នែករដ្ឋបាល និងសុវត្ថិភាពកាន់កាប់ដីធ្លីនៅកម្ពុជា ។ ស្របគ្នា នឹងសកម្មភាពជាច្រើនទៀត គំរោង LMAP កំពុងដំណើរការកម្មវិធីចុះបញ្ជីដីធ្លីជាប្រព័ន្ធ ដោយបានចេញប័ណ្ណកម្មសិទ្ធិ ចំនួនមួយលានប័ណ្ណ នៅតាមតំបន់ទីប្រជុំជន និងតំបន់ជនបទ ក្នុងដំណាក់កាលទី១ (២០០៣-២០០៧) ។

ប័ណ្ណកម្មសិទ្ធិដី រំពឹងថានឹងជំរុញអោយទីផ្សារដីធ្លីផ្លូវការ ដំណើរការកាន់កាប់មានប្រសិទ្ធភាព តាមរយៈការបែងចែកដីធ្លីសំរាប់ការប្រើប្រាស់មានផលិតភាពខាងសេដ្ឋកិច្ច ។ ទន្ទឹមគ្នានេះ ការខិតខំពង្រឹងប្រព័ន្ធរដ្ឋបាលដីធ្លី មានរួមបញ្ចូលទាំងការជំរុញអោយប្រើប្រាស់សៀវភៅគោលបញ្ជីដីធ្លី ដែលជាបញ្ជីផ្លូវការ ដើម្បីជួយសំរួលដល់ប្រតិបត្តិការទិញលក់ដី ។ ការរំពឹងទុកទាំងនេះ ផ្អែកលើការសង្កេតឃើញថា ប្រទេសមានទីផ្សារដីធ្លីទំនើបប្រកបដោយប្រសិទ្ធភាពតែងបានទទួលផលប្រយោជន៍ពីប្រព័ន្ធរដ្ឋបាលមានដំណើរការល្អ ហើយប្រព័ន្ធនេះជាគន្លឹះសំខាន់សំរាប់ការរៀបចំទីផ្សារដីធ្លីដ៏មានប្រសិទ្ធភាព ។ អន្តរកាលពីទីផ្សារដីធ្លីមិនផ្លូវការ ទៅទីផ្សារផ្លូវការ និងការអភិវឌ្ឍប្រព័ន្ធរដ្ឋបាលដីធ្លីមានប្រសិទ្ធភាព ហាក់ដូចជាដើរទន្ទឹមគ្នា (Williamson and Wallace, 2007) ។

ទីផ្សារដីធ្លីមានលក្ខណៈផ្លូវការតិច រឺច្រើន គឺអាស្រ័យលើកិរិយាដែលសកម្មភាពរបស់វាមានការបំរើសេវាកម្មអំពីប្រព័ន្ធសាធារណៈ រឺប្រព័ន្ធមានច្បាប់អនុញ្ញាតរបស់រដ្ឋាភិបាល រឺក៏យ៉ាងហោចណាស់ ប្រព័ន្ធរៀបចំឡើងដោយឆ្លងតាមរដ្ឋាភិបាល (Williamson and Wallace, 2007:2) ។ ប្រព័ន្ធផ្លូវការរួមមាន ការកសាងហេដ្ឋារចនាសម្ព័ន្ធខាងស្ថាប័នដើម្បីដោះស្រាយបញ្ហាការចុះបញ្ជីដីធ្លី ការវាយតម្លៃ និងការយកពន្ធ ព្រមទាំងការរៀបចំផែនការ និងការអភិវឌ្ឍ (ឧទាហរណ៍ ផែនការមេសំរាប់អភិវឌ្ឍន៍ទីក្រុង បទប្បញ្ញត្តិបែងចែកតំបន់ប្រើប្រាស់ដីជាដើម) ។ រីឯទីផ្សារដីធ្លីមិនផ្លូវការវិញ គឺត្រូវបានគ្រប់គ្រងស្របតាមប្រព័ន្ធមូលដ្ឋាន ដែលមិនសុទ្ធតែមានតំលាភាពនោះទេ និងដែលធ្វើឱ្យផលប្រយោជន៍ខាងដីធ្លីមានលក្ខណៈ "មិនជឿនលឿន មិនប្រក្រតី ផ្សេងសំណាង រឺគ្មានសុវត្ថិភាពតែម្តង" ។ ទីផ្សារមិនផ្លូវការជាញឹកញយ ដំណើរការស្របគ្នានឹងប្រព័ន្ធទីផ្សារផ្លូវការស្របច្បាប់ ពីព្រោះប្រជាជនច្រើនតែចូលចិត្តអនុវត្តតាមបែបបទមិនផ្លូវការនៅមូលដ្ឋាន ជាជាងតាមបែបបទផ្លូវការដែលត្រូវការចំណាយខ្ពស់ ។ Williamson និង Wallace 2007:2 បានសង្កេតឃើញថា នៅតាមប្រទេសមានទីផ្សារដីធ្លីស្របគ្នា ដែលប្រើប្រាស់នូវបែបបទផ្លូវការតាមកិរិយាខុសៗគ្នា ភាគច្រើននៃការទិញលក់តាមបែបបទផ្លូវការ គឺច្រើនតែពាក់ព័ន្ធនឹងគំរោងអភិវឌ្ឍន៍ធំៗ និងដីធ្លីមានតម្លៃខ្ពស់ ។

ការពិពណ៌នាខាងលើអំពីទីផ្សារផ្លូវការ និងមិនផ្លូវការ ព្រមទាំងវិវត្តលក្ខណៈនៃទីផ្សារដីធ្លីស្របគ្នា បានបង្ហាញច្បាស់ពី ស្ថានភាពនៅកម្ពុជា ដែលមានទីផ្សារមិនផ្លូវការគ្របដណ្តប់ភាគច្រើននៅតំបន់ជនបទ ប៉ុន្តែនៅតាមទីប្រជុំជន

ជាច្រើន មានប្រើទិដ្ឋភាពផ្លូវការកាន់តែព្រឹកញាប់ឡើង ទន្ទឹមគ្នានឹងទិដ្ឋភាពមិនផ្លូវការដែលមានតាំងពីយូរមកហើយ ។ នៅតំបន់ជាយក្រុង អន្តរកាលទិដ្ឋភាពដីធ្លីពីមិនផ្លូវការទៅជាផ្លូវការ គេអាចសង្កេតឃើញយ៉ាងងាយ ទោះជាល្បឿននៃ អន្តរកាលវាមានកំរិតខុសគ្នាទៅតាមលក្ខណៈពិសេស និងប្រវត្តិសាស្ត្រនៃតំបន់នីមួយៗក៏ដោយ ។

ការស្រាវជ្រាវនាពេលថ្មីៗ (CDRI 2007a; CDRI 2007b) ដើម្បីវាយតម្លៃពីផលប៉ះពាល់ជាសក្តានុពលនៃប័ណ្ណ កម្មសិទ្ធិដីទៅលើសេដ្ឋកិច្ច និងសង្គមកម្ពុជា បានបង្ហាញថា ទិដ្ឋភាពដីធ្លីនៅទីប្រជុំជន និងជនបទ វាខុសគ្នាជាច្រើនយ៉ាង ប៉ុន្តែក៏មានលក្ខណៈដូចគ្នាច្រើនចំណុចដែរ ។ ការស្រាវជ្រាវនេះ បានរកឃើញនូវសូចនាករមួយចំនួន សំរាប់កំណត់ ទិសដៅ និងល្បឿនធ្វើអន្តរកាលទិដ្ឋភាពដីធ្លីមិនផ្លូវការទៅជាផ្លូវការ នៅតាមតំបន់ទីប្រជុំជន តំបន់ជនបទ ព្រមទាំង តំបន់ជាយក្រុងផងដែរ ។ សូចនាករគន្លឹះៗ ចំនួន៥ មានដូចតទៅ ១) ទំរង់នៃការធ្វើលទ្ធកម្មដីធ្លី ២) ទំរង់នៃឯកសារ បញ្ជាក់កម្មសិទ្ធិ ៣) បរិមាណនៃការទិញលក់ដីធ្លី ៤) តម្លៃដីធ្លីដែលទិញលក់ និង ៥) ទំរង់នៃសំណុំឯកសារទិញលក់ ។

សូចនាករទាំងនេះអាចប្រើដើម្បីវាយតម្លៃលើការអភិវឌ្ឍយ៉ាងលឿននៃទិដ្ឋភាពដីធ្លីនៅតំបន់ទីប្រជុំជន និង តំបន់ជាយក្រុងនៅកម្ពុជា ហើយនិងការប្រើប្រាស់ការចុះបញ្ជីផ្លូវការ ដើម្បីជួយសំរួល និងផ្តល់សុពលភាពដល់ការទិញ លក់ដីធ្លី ។ អត្ថបទនេះរំកិលព្យួរថា នៅតំបន់ជាច្រើនដែលមានការចេញប័ណ្ណកម្មសិទ្ធិដីរួចហើយ សិទ្ធិជាប្រពៃណីនៅក្នុង ទិដ្ឋភាពមិនផ្លូវការបានដំណើរការល្អគ្រប់គ្រាន់ ដើម្បីគ្រប់គ្រងការទិញលក់ និងទំនាស់នៅមូលដ្ឋាន ពីព្រោះប្រជាជននៅ មានទំលាប់សុំឱ្យអាជ្ញាធរមូលដ្ឋានទទួលស្គាល់ និងផ្តល់សុពលភាពដល់ការទិញលក់ដី និងការផ្ទេរកម្មសិទ្ធិ ។ ផ្ទុយ ទៅវិញ ជាមួយនឹងការផ្តល់ប័ណ្ណកម្មសិទ្ធិតាមតំរោង LMAP មន្ត្រីរាជការរំពឹងទុកថា ប្រតិបត្តិការទិញ-លក់ និងការផ្ទេរ ផ្សេងៗ (បន្តមរតក) នឹងមានសុពលភាពតាមរយៈការចុះបញ្ជីផ្លូវការ ។ ចំណុចនេះបង្ហាញថា ការផ្ទេរកម្មសិទ្ធិដែល ទទួលស្គាល់ត្រឹមតែអាជ្ញាធរមូលដ្ឋានទៅតាមទំលាប់ចាស់ ខាងរដ្ឋាភិបាល វិវត្តការអាចមិនព្រមទទួលស្គាល់ថា ស្របច្បាប់នោះទេ ។

អំណះអំណាងខាងលើ ក៏ជះឥទ្ធិពលទៅលើការកំណត់តំបន់គោលដៅ និងលំដាប់ដោយនៃការផ្តល់ប័ណ្ណ កម្មសិទ្ធិដីជាប្រព័ន្ធដែរ ។ ប័ណ្ណកម្មសិទ្ធិដី ជាធនធានកំរមួយ ដូច្នេះហើយត្រូវមានសេចក្តីសំរេចខាងគោលនយោបាយពី តំបន់ ដែលគួរចេញប័ណ្ណកម្មសិទ្ធិឱ្យមុន និងបន្តបន្ទាប់មកទៀត ដើម្បីអោយវាផ្តល់អត្ថប្រយោជន៍បានច្រើនបំផុតដល់ សង្គម និងសេដ្ឋកិច្ច រួមទាំងជួយជំរុញអោយមានទិដ្ឋភាពដីធ្លីផ្លូវការមានប្រសិទ្ធភាពខ្ពស់ផង ។ ទោះយ៉ាងនេះ គោលដៅចំបងរបស់ LMAP និងផលប្រយោជន៍ដ៏ច្រើនដែលសង្ឃឹមថានឹងទទួលបានពីតំរោង អាចមិនស៊ីសង្វាក់ គ្នា ហើយអាចធ្វើឱ្យប្រកួតប្រជែងដល់ការកំណត់តំបន់គោលដៅ និងលំដាប់ដោយនៃការផ្តល់ប័ណ្ណ ។ ឧទាហរណ៍ ការប្រើប័ណ្ណកម្មសិទ្ធិដី ដើម្បីកាត់បន្ថយភាពក្រីក្រ មានន័យថា ប័ណ្ណកម្មសិទ្ធិដីគួរតែផ្តល់នៅតំបន់មានអត្រាក្រីក្រ ខ្ពស់ ដែលច្រើនតែជាតំបន់ដាច់ស្រយាល មានទិដ្ឋភាពដីធ្លីមិនផ្លូវការ និងស្តីកស្រពន់ ។ អវត្តមានសឹងតែទាំងស្រុងនៃ ការទិញលក់ដីបង្ហាញថា ប័ណ្ណកម្មសិទ្ធិដីមានឥទ្ធិពលតិចតួចណាស់ក្នុងការជំរុញអោយមានទិដ្ឋភាពដីធ្លីផ្លូវការនៅតាម តំបន់ទាំងនោះ ។ ផ្ទុយទៅវិញ ការប្រឹងប្រែងធ្វើប័ណ្ណកម្មសិទ្ធិដោយផ្តើមចេញពីតំបន់ផ្សារនៅជនបទ និងតំបន់ជុំវិញ ផ្សារដែលមានទិដ្ឋភាពមិនផ្លូវការសកម្មខ្លាំង វាអាចមានឥទ្ធិពលល្អប្រសើរជាងក្នុងការជំរុញអោយមានទិដ្ឋភាពផ្លូវការ ។

ការវិភាគរំកិលព្យួរនេះសន្មតថា ការទិញលក់ដី និងការផ្ទេរកម្មសិទ្ធិ នៅក្រោយពេលមានការចេញប័ណ្ណកម្មសិទ្ធិ នឹងមានការជួយសំរួល និងផ្តល់សុពលភាព តាមរយៈការចុះបញ្ជីផ្លូវការ ។ ប៉ុន្តែបើសិនការសន្មតនេះមិនត្រឹមត្រូវទេ

តើនឹងមានអ្វីកើតឡើង? ផលប៉ះពាល់វិជ្ជមានជាសក្តានុពលនៃទិដ្ឋភាពដ៏ថ្មី អាចថយចុះដោយសារប្រជាជនបន្តចូលចិត្ត ប្រើប្រាស់មធ្យោបាយមិនផ្លូវការតាមទំលាប់ចាស់ ដើម្បីធ្វើការផ្ទេរដី និងសិទ្ធិកាន់កាប់ដី ។

ពីមួយឆ្នាំទៅមួយឆ្នាំ បែបបទធ្វើលទ្ធកម្មប្រហែលប្រែប្រួលភាគច្រើនទៅជាការទិញ និងការផ្ទេរបន្តមរតក វិញ ។ ដូច្នេះ ភាគរយនៃក្បាលដីដែលទទួលបានពីរដ្ឋចែកឱ្យនឹងធ្លាក់ចុះ ជាពិសេសនៅទីប្រជុំជននឹងមានការធ្លាក់ចុះ យ៉ាងខ្លាំង ហើយបន្ទាប់មកគឺនៅតំបន់ជ្រុងក្រុង ។ ដោយទិដ្ឋភាពដ៏ថ្មីនឹងកើតឡើងកាន់តែច្រើននៅតាមតំបន់ ជនបទ ពិសេសនៅក្នុងនិងជុំវិញតំបន់ផ្សារ និងកន្លែងរដ្ឋបាល លទ្ធកម្មតាមរយៈការទិញនឹងកើនចំនួនភាគរយ ទោះបីវា នៅទាបជាងតំបន់ទីប្រជុំជន និងជ្រុងក្រុងក៏ដោយ ។ នៅទីប្រជុំជន អត្រាទទួលបានដីដោយការទិញរបស់គ្រួសារមាន ស្ត្រីជាមេគ្រូ ក៏កើនឡើងលឿនជាងគ្រួសារស្ត្រីមេគ្រូនៅតាមជនបទដែរ ។ ការប្រែប្រួលបែបនេះ ជាពិសេសនៅទី ប្រជុំជន និងតំបន់ជ្រុងក្រុង គឺជាលទ្ធផលនៃការរីកលូតលាស់នៃទិដ្ឋភាពដ៏ថ្មីនៃការ សំរាប់ការវិនិយោគមាន ផលិតភាព និងការទិញទុកលក់យកចំណេញ ។ ការចុះបញ្ជីដីធ្លី ប្រាកដជាជួយសំរួលដល់ដំណើរការទិញលក់ ដោយជួយ កាត់បន្ថយតំលៃប្រតិបត្តិការផ្ទេរកម្មសិទ្ធិតាមកិច្ចសន្យា ។ ប៉ុន្តែការទិញលក់ដីទាំងនេះមានចុះបញ្ជីផ្លូវការ បានច្រើន កំរិតណា វាជាបញ្ហាមួយផ្សេងទៀត ។

ទិដ្ឋភាពដ៏ថ្មីនៅជនបទ ជាទូទៅពុំមានឯកសារបញ្ជាក់កម្មសិទ្ធិទេ ប៉ុន្តែទិដ្ឋភាពដ៏ថ្មីដែលមានលក្ខណៈផ្លូវការជាង នៅទីប្រជុំជន ជាទូទៅតែងមានទំរង់ឯកសារខ្លះសំរាប់បញ្ជាក់ ។ ទាំងនៅទីប្រជុំជន និងតំបន់ជនបទ ទំរង់ឯកសារដីដែល គេនិយមប្រើប្រាស់ ច្រើនមានបញ្ជាក់ពីអាជ្ញាធរមូលដ្ឋាន ប៉ុន្តែវាមិនស្របតាមច្បាប់ ដូចដីដែលបានចុះបញ្ជីជាផ្លូវការ ដោយអាជ្ញាធរសុំរិយោដីឡើយ ។ ឯកសារដីភាគច្រើន មិនបានចុះបញ្ជីជាផ្លូវការទេ ដូច្នេះវាមិនស្របច្បាប់ឡើយ ។

ប្រសិនបើការទិញលក់ដី បន្តកើនឡើងដូចការរំពឹងទុក បន្ទាប់ពីការចេញប័ណ្ណកម្មសិទ្ធិឱ្យ ប្រជាជនអាចនៅតែ បន្តធ្វើឯកសារកាត់ឈ្មោះនៅត្រីមថ្នាក់មូលដ្ឋានដែលជាមធ្យោបាយមិនស្របច្បាប់ ។ រឿងនេះបានកើតឡើងជាក់ស្តែង ហើយ នៅតាមតំបន់មួយចំនួនដែលបានចេញប័ណ្ណកម្មសិទ្ធិឱ្យរួចរាល់ (ដូចជាបានចុះក្នុងឯកសាររបស់ Markussen 2007) ដូចជានៅខ្សែព្រៃស្រប ក្រុងព្រះសីហនុ ជាឧទាហរណ៍ស្រាប់ (ADI 2007) ។ ចំណុចនេះសំខាន់ណាស់ ពីព្រោះហេតុផលគន្លឹះមួយនៃការចុះបញ្ជីដីមានលក្ខណៈជាប្រព័ន្ធ គឺដើម្បីជួយសំរួលដល់ការផ្ទេរកម្មសិទ្ធិតាមរយៈ ការចុះបញ្ជីជាផ្លូវការ ។ ពីមួយឆ្នាំទៅមួយឆ្នាំ ដីមានប័ណ្ណកម្មសិទ្ធិពីគំរោង LMAP ដែលធ្វើការទិញលក់ដោយមិន ចុះបញ្ជីជាផ្លូវការ អាចធ្វើអោយចុះខ្សោយដល់សុវត្ថិភាពកាន់កាប់ដីថែមទៀត មិនមែនពង្រឹងវាដូចបំណងដើមនោះទេ ។ ការទិញលក់បែបនេះ ក៏នឹងជួយធ្វើឱ្យមានទំនាស់ដីធ្លីជាបន្តបន្ទាប់ ហើយបង្កការខាតបង់មួយយ៉ាងធំដល់ចំណូលរដ្ឋ ។

សូមមើលឯកសារយោងក្នុងអត្ថបទជាភាសាអង់គ្លេស

ឧបក ៦

របាយការណ៍សង្ខេបអំពីស្ថានភាព គោលនយោបាយ និង ក្របខ័ណ្ឌច្បាប់ ស្តីពីការគ្រប់គ្រងទេសន្តប្រវេសពលករកម្ពុជា^១

ពាក់ព័ន្ធនឹងស្ថានភាពគោលនយោបាយ និងក្របខ័ណ្ឌច្បាប់ ស្តីពីការគ្រប់គ្រងទេសន្តប្រវេសពលករកម្ពុជា ប្រទេសកម្ពុជា មានបទពិសោធន៍តិចជាងប្រទេសដទៃទៀតទេ ។ ពលករភាគច្រើន ធ្វើដំណើរតាមមធ្យោបាយមិនផ្លូវការ វិទុស ច្បាប់ រីឯមធ្យោបាយស្របច្បាប់វិញ ទើបនឹងមានក្នុងមួយទសវត្សរ៍កន្លងមក ។ ភ្នាក់ងាររដ្ឋ និងប្រឈមចំពោះបញ្ហា កាន់តែច្រើនឡើងនៃការគ្រប់គ្រងចំណាកស្រុកពលករដែលរំពឹងថានឹងមានការកើនឡើង ដោយសារកត្តាខាងក្នុង និង ខាងក្រៅ ។ ការធ្វើចំណាកស្រុក ទំនងជានឹងកើនឡើង ដោយសារការបង្កើតការងារក្នុងស្រុក មានល្បឿនយឺតជាង កំណើនពលករប្រចាំឆ្នាំ ដែលមានប្រហែល ៣០០.០០០នាក់ ។ ប្រាក់បៀវត្សរ៍ខ្ពស់ជាង និងតម្រូវការពលករនៅប្រទេស ថៃ ម៉ាឡេស៊ី កូរ៉េខាងត្បូង សិង្ហបុរី និងជប៉ុន គឺជាកត្តាទាក់ទាញពីខាងក្រៅ ។

ទោះជាយើងពេញចិត្តនឹងការបង្កើតឱកាសការងារ និងអភិវឌ្ឍន៍នៅក្នុងប្រទេសជាងក្តី ក៏យើងគួរមានការ បង្កើតប្រព័ន្ធគ្រប់គ្រងគោលនយោបាយ និងក្របខ័ណ្ឌច្បាប់ សំរាប់គ្រប់គ្រងចំណាកស្រុកពលករឱ្យបានល្អដែរ ពីព្រោះ ចំណាកស្រុក អាចផ្តល់ឱកាសការងារ និងចំណូលចាំបាច់សំរាប់រយៈពេលខ្លី និងមធ្យម ។ មិនតែប៉ុណ្ណោះ វាអាចជួយ កាត់បន្ថយភាពក្រីក្រផងដែរ ។ ប្រាក់ដែលផ្ញើមកកម្ពុជា មានតួលេខប៉ាន់ស្មានប្រហែល ២០០លានដុល្លារ រឺ ៣,២៣% នៃផលិតផលក្នុងស្រុកសរុប (ផសស) ឆ្នាំ២០០៥ ។ ចំពោះប្រទេសផ្សេងទៀតក្នុងតំបន់ ចំណាកស្រុកពលករ គឺសំខាន់ ណាស់ ហើយប្រាក់ផ្ញើមកផ្ទះ មានចំនួនយ៉ាងច្រើន ។ យោងតាម Dang (2007) ជនជាតិវៀតណាមប្រហែល ៤០០.០០០នាក់ កំពុងធ្វើការនៅ ៤០ប្រទេសផ្សេងៗគ្នា ហើយបានផ្ញើប្រាក់ មកផ្ទះប្រមាណ ២ពាន់លានដុល្លារក្នុងមួយ ឆ្នាំ ។ យោងតាមសូចនាករអភិវឌ្ឍន៍ពិភពលោក (World Development Indicators) ឆ្នាំ២០០៧ ផ្សាយដោយធនាគារ ពិភពលោក ប្រទេសថៃ ទទួលបានប្រាក់ផ្ញើមកផ្ទះ ១,២ពាន់លានដុល្លារ វៀតណាមបាន ៤ពាន់លានដុល្លារ ហ្វីលីពីន ១៣,៥ពាន់លានដុល្លារ និងបង់ក្លាដេស ៤,២ពាន់លានដុល្លារនៅឆ្នាំ២០០៥ ។ ការសិក្សារបស់មូលនិធិអន្តរជាតិសំរាប់ ការអភិវឌ្ឍកសិកម្ម និងធនាគារអភិវឌ្ឍន៍ទ្វីបអាមេរិក (IFAD 2007) រកឃើញថា ពលករចំណាកស្រុកនៅលើ ពិភពលោកមាន ១៥០លាននាក់ ហើយពួកគេបានផ្ញើប្រាក់មកផ្ទះ ៣០០ពាន់លានដុល្លារនៅឆ្នាំ២០០៦ គឺលើស ជំនួយ អភិវឌ្ឍន៍និងវិនិយោគផ្ទាល់ពីបរទេសទៅទៀត ។

^១ នេះជាសេចក្តីសង្ខេប នៃរបាយការណ៍ព្រាងដែលវិទ្យាស្ថាន CDRI កំពុងសរសេរ ដោយមានការឧបត្ថម្ភថវិកា ដោយ អង្គការពលកម្មអន្តរជាតិ (ILO) និងសហការជិតស្និទ្ធជាមួយក្រសួងការងារ និងបណ្តុះបណ្តាលវិជ្ជាជីវៈ ។ យោបល់ ឬ កំហុសដោយអចេតនា គឺជារបស់អ្នកនិពន្ធ ពោលគឺមិនមែនជារបស់ CDRI ឬអង្គការ ILO ទេ ។

ជាទូទៅ ការងារជាមូលដ្ឋានសំរាប់ចំណាកស្រុកចេញពីកម្ពុជា មានពីរប្រភេទ គឺការងារស្របច្បាប់ និងការងារមិនស្របច្បាប់ ។ គិតត្រឹមចុងឆ្នាំ២០០៧ ពលករសរុប ២០.៦៣០នាក់ ត្រូវបានបញ្ជូនជាផ្លូវការទៅកាន់ម៉ាឡេស៊ី ថៃ និងកូរ៉េ ។ ក្នុងនោះពលករ ១០.៥៣២នាក់ ត្រូវបានបញ្ជូនជាផ្លូវការទៅម៉ាឡេស៊ី ៣៩៨៤នាក់ ទៅកូរ៉េ និង ៦១១៤នាក់ ទៅថៃ ។ ពលករប្រហែល ១៨០.០០០នាក់ កំពុងធ្វើការនៅថៃ យោងតាម (UNIFEM 2006) ដែលក្នុងនោះ ១១០.០០០នាក់ បានទទួលលិខិតអនុញ្ញាតឱ្យធ្វើការចេញដោយរដ្ឋាភិបាលថៃ នៅឆ្នាំ២០០៤ និងប្រហែល ៥០.០០០នាក់ បានទទួលលិខិតបញ្ជាក់ពីអត្តសញ្ញាណ (CI) ចេញដោយរដ្ឋាភិបាលកម្ពុជា តាមរយៈក្រុមការងារអន្តរក្រសួងដឹកនាំដោយក្រសួងការងារ ។ ពលករទៅម៉ាឡេស៊ីភាគច្រើនជាស្ត្រី ទៅធ្វើជាអ្នកបម្រើ វិជ្ជាជីវៈធ្វើការងារផ្ទះ រីឯពលករទៅកូរ៉េភាគច្រើនជាបុរស ។ បើទោះជាថៃធ្លាប់បានទទួលពលករ ចំណាកស្រុកពីកម្ពុជាតាំងពីឆ្នាំ១៩៩៤ ក៏ពលករភាគច្រើន គ្មានឯកសារបញ្ជាក់អ្វីទេ រីឯពលករមិនស្របច្បាប់ ។ ការបញ្ជូនពលករទៅជាផ្លូវការ ទើបតែចាប់ផ្តើមក្នុងឆ្នាំ២០០៦ បន្ទាប់ពីមានអនុស្សរណៈព្រមព្រៀង (MOU) រវាងថៃ និងកម្ពុជា នៅខែឧសភា ឆ្នាំ២០០៣ ។

បទប្បញ្ញត្តិច្បាប់ និងស្ថាប័នសំរាប់គ្រប់គ្រងចំណាកស្រុកពលករ

កង្វះក្របខ័ណ្ឌច្បាប់

ដោយចំណាកស្រុកពលករនៅកម្ពុជា ជារឿងមួយថ្មី ហេតុនេះកម្ពុជា ត្រូវប្រឈមនឹងបញ្ហាក្នុងការបង្កើតគោលនយោបាយ នីតិបញ្ញត្តិ និងបទប្បញ្ញត្តិផ្សេងៗ ដើម្បីដោះស្រាយបញ្ហាចំណាកស្រុកពលករ ។ នៅឆ្នាំ១៩៩៥ អនុក្រឹត្យលេខ៥៧ ស្តីពីការបញ្ជូនពលករកម្ពុជាទៅធ្វើការនៅក្រៅប្រទេសត្រូវបានអនុម័ត ។ ក្រសួងសង្គមកិច្ច ការងារ បណ្តុះបណ្តាលវិជ្ជាជីវៈ និងយុវនីតិសម្បទា កាលពេលនោះ ជាអ្នកពង្រាងអនុក្រឹត្យនោះ ដោយសហការជាមួយ ក្រសួងមហាផ្ទៃ និងក្រសួងការបរទេស ។ អនុក្រឹត្យលេខ ៥៧ បានទទួលស្គាល់ពីកង្វះខាតឱកាសការងារក្នុងស្រុក និងមានគោលបំណងកែលំអកិច្ចការពាររបស់ប្រជាជនតាមរយៈការរកចំណូល និងទទួលបានជំនាញពីការងារក្រៅស្រុក ។ អនុក្រឹត្យចែងឱ្យក្រសួងទទួលបន្ទុក (ពេលនេះ គឺក្រសួងការងារ) ធ្វើជាអ្នកផ្តល់ធនធានមនុស្ស ហើយក្រុមហ៊ុនវិនិយោគក្រៅស្រុក ជាភាគីទទួលយកពលករ ។ ក្រៅពីអនុក្រឹត្យលេខ ៥៧ នៅមានប្រកាសលេខ១០៨ ចុះនៅខែឧសភា ឆ្នាំ២០០៦ ស្តីពី ការអប់រំអំពីជំងឺអេដស៍ ចំណាកស្រុក ដោយសុវត្ថិភាព និងសិទ្ធិការងារសំរាប់ពលករខ្មែរធ្វើការនៅក្រៅស្រុក ព្រមទាំងអនុក្រឹត្យលេខ ៧០ ចុះនៅខែកក្កដា ឆ្នាំ២០០៦ ស្តីពីការបង្កើតក្រុមប្រឹក្សាបណ្តុះបណ្តាលហត្ថពលកម្ម និងបញ្ជូនពលករទៅបរទេស ។

អ្នកឆ្លើយសំណួរជាច្រើនលើកឡើងថា កម្ពុជាខ្វះគោលនយោបាយទេសន្តប្រវេសន៍ រឺច្បាប់ជាក់លាក់សំរាប់ចំណាកស្រុក ។ នៅក្នុងគំនិតពួកគេ អនុក្រឹត្យលេខ ៥៧ (ជាឯកសារច្បាប់ច្រងក្រងតែមួយគត់ក្រៅពីប្រកាស) មានអាយុកាលយូរពេកហើយ និងគួរមានការពិនិត្យកែសំរួលឡើងវិញ ។ ច្បាប់ការងាររបស់កម្ពុជា មិនអាចយកទៅអនុវត្តនៅប្រទេសទទួលយកពលករបានទេ ជាពិសេសទាក់ទិននឹងចំណាកស្រុកពលករ ។

កង្វះខាតក្នុងស្ថាប័នរដ្ឋ

មានទស្សនៈថា គួរមានស្ថាប័នជំនាញដោយឡែកមួយទទួលខុសត្រូវគ្រប់គ្រងចំណាកស្រុកពលករដូចដែលប្រទេសមួយចំនួនអនុវត្ត ដោយហេតុថាចំណាកស្រុក ជាបញ្ហាស្មុគស្មាញពាក់ព័ន្ធនឹងវិស័យជាច្រើន មានជំរើសល្អមួយ គឺបង្កើត

ការិយាល័យ វិនាយកដ្ឋានឯករាជ្យ នៅក្រោមការគ្រប់គ្រងរបស់ទីស្តីការគណៈរដ្ឋមន្ត្រី ។ ប៉ុន្តែ ទស្សនៈមួយទៀតយល់ថា ស្ថាប័នមានគ្រប់គ្រាន់ហើយ អ្វីដែលនៅខ្វះខាត គឺសមត្ថភាពរបស់ស្ថាប័ន ។ អ្នកឆ្លើយសំណួរនេះទាំងអស់ មានមតិរួមមួយថា ចាំបាច់ត្រូវបន្ថែមចំនួនបុគ្គលិកមានសមត្ថភាព ទៅក្នុងអគ្គនាយកដ្ឋានពលកម្ម និងនាយកដ្ឋានការងារនិងហត្ថពលកម្ម ដើម្បីគ្រប់គ្រងបញ្ហាចំណាកស្រុកពលករ ឱ្យបានប្រសើរជាងនេះ ជាពិសេស ប្រសិនបើពលករខុសច្បាប់មួយភាគធំ ត្រូវបង្វែរឱ្យទៅតាមផ្លូវស្របច្បាប់វិញនោះ ។ រឿងនេះ ត្រូវការនូវថវិកាមួយចំនួនពីរដ្ឋាភិបាលដើម្បីទាក់ទាញមន្ត្រីដែលមានសមត្ថភាពសមស្រប និងដើម្បីមានមធ្យោបាយគ្រប់គ្រាន់ក្នុងការអនុវត្តការងារ ។ ក្រសួងការងារយល់ថា គួរមានទស្សនកិច្ចសិក្សា និងសិក្ខាសាលាពិភាក្សាច្បាស់លាស់លើការកែទម្រង់ស្ថាប័នគ្រប់គ្រងចំណាកស្រុកពលករនេះ ដែលនេះជាសំណូមពរមួយសមហេតុផល ។

អង្គការមិនមែនរដ្ឋាភិបាល មានសកម្មភាពច្រើនពាក់ព័ន្ធនឹងបញ្ហាចំណាកស្រុកនិងការជួញដូរមនុស្ស ។ បណ្តាញ NGO ពាក់ព័ន្ធនឹងចំណាកស្រុក ត្រូវបានបង្កើតឡើងក្រោមការគាំទ្រពីមូលនិធិអភិវឌ្ឍន៍របស់អង្គការសហប្រជាជាតិ ដើម្បីស្ត្រី (UNIFEM) និងមានការចូលរួមពីអង្គការចំនួន ៣០ ។ អង្គការទាំងនោះ ជួបប្រជុំរៀងរាល់ ២ខែម្តង ដើម្បីបន្តកម្មវិធីចំនួន ៥ ស្តីពី ១) ការផ្សព្វផ្សាយចំណេះដឹង និងការតស៊ូមតិ ២) ការស៊ើបអង្កេត ៣) ទិដ្ឋភាពច្បាប់ ៤) ការស្រាវជ្រាវ និងប្រមូលទិន្នន័យ និង ៥) ការកសាងសមត្ថភាព និងទំនាក់ទំនងសាធារណៈ ។ បណ្តាញនេះ ដឹកនាំដោយគណៈកម្មាធិការដឹកនាំការងារ ដែលមកពីអង្គការសកម្មៗ ធ្វើការខាងចំណាកស្រុកពលករ និងការជួញដូរមនុស្ស ។

កង្វះខាតស្ថាប័នឯកជន

អនុក្រឹត្យលេខ ៥៧ លើកឡើងចំណុចនៃភាពគ្មានការងារធ្វើ និងភាពមានការងារមិនគ្រប់គ្រាន់ ព្រមទាំងបង្ហាញពីផលចំណេញពាណិជ្ជកម្មពីចំណាកស្រុកពលករ ក្នុងការលើកកម្ពស់កំរិតជីវភាពរបស់ប្រជាជនកម្ពុជា ។ ក៏ប៉ុន្តែទិដ្ឋភាពមួយចំនួនបង្ហាញថា គោលបំណងអនុក្រឹត្យ និងគោលនយោបាយ មានភាពមិនស៊ីចង្វាក់គ្នា ។ ទាំងនេះមានដូចជា ការតម្រូវឱ្យទីភ្នាក់ងារជ្រើសរើសពលករដាក់ប្រាក់តំកល់ច្រើន និងចេញសោហ៊ុយចំណាយជាមុន ។ គួរតែមានទីភ្នាក់ងារជ្រើសរើសពលករច្រើនគ្រប់គ្រាន់ ដើម្បីទទួលបានច្រើនលើពលករចំណាកស្រុក ចំនួនប្រមាណ ២០០.០០០នាក់ បើសិនជាពួកគេត្រូវធ្វើដំណើរទៅតាមមធ្យោបាយស្របច្បាប់ ។ ទាំងស្ថាប័នរដ្ឋ និងឯកជន តម្រូវអោយមានចំនួនច្រើនគ្រប់គ្រាន់ និងរឹងមាំ ។ បច្ចុប្បន្ននេះ មានកង្វះខាតទាំងមន្ត្រីរដ្ឋមានសមត្ថភាពដោះស្រាយបញ្ហាចំណាកស្រុកពលករ និងទីភ្នាក់ងារឯកជនសំរាប់ជ្រើសរើសបណ្តុះបណ្តាល និងបញ្ជូនពលករទៅបរទេស ។

កង្វះខាតចំនួនទីភ្នាក់ងារបញ្ជូនពលករទៅក្រៅស្រុក គឺបណ្តាលមកពីតម្រូវការដ៏ខ្ពស់ដែលចែងក្នុងអនុក្រឹត្យ ។ ក្រុមហ៊ុនត្រូវបានតម្រូវអោយដាក់នូវប្រាក់តំកល់ចំនួន ១០០.០០០ដុល្លារ ជាមួយក្រសួងការងារ និងបណ្តុះបណ្តាលវិជ្ជាជីវៈ និងត្រូវបង់ចំណាយផ្សេងៗសំរាប់បញ្ជូនពលករ ។ ការណ៍នេះដាក់នូវបន្ទុកផ្នែកហិរញ្ញវត្ថុដ៏ធ្ងន់ធ្ងរមួយទៅលើពួកគេ ។ វាក៏ជាមូលហេតុដែលធ្វើឱ្យ ២៦ក្រុមហ៊ុន ត្រូវបិទទ្វារក្នុងខែកក្កដា ឆ្នាំ២០០៦ នៅពេលដែលមានការរឹតបណ្តឹងឱ្យដាក់ប្រាក់តំកល់ ហើយនៅសល់តែ ១២ក្រុមហ៊ុនប៉ុណ្ណោះដែលបន្តដំណើរការ ។ ថ្មីៗនេះ ក្រុមហ៊ុនចំនួន ៣ បន្ថែមទៀត ត្រូវបានបង្កើតឡើង ដែលធ្វើអោយចំនួនសរុបកើនទៅដល់ ១៦ក្រុមហ៊ុន ដោយមិនរាប់បញ្ចូលនូវទីភ្នាក់ងារចំនួន ២ ទៀត ដែលព្យាយាមប្រែក្លាយខ្លួនទៅជាអង្គការមិនមែនរដ្ឋាភិបាល (NGO) ។ តាមការវិនិច្ឆ័យដោយ

ប្រទេសដែលមានបទពិសោធន៍យូរអង្វែងក្នុងការនាំពលករទៅបរទេស តួលេខនេះគឺជាចំនួនដ៏តិចតួចណាស់ ។ ប្រទេស
បង់ក្លាដែស មានប្រមាណ ៨០០ក្រុមហ៊ុនធ្វើការជ្រើសរើស និងបញ្ជូនពលករទៅបរទេស រីឯប្រទេសហ្វីលីពីន មាន
ច្រើនជាង ១០០០ក្រុមហ៊ុន ។ កម្ពុជាគួរមានក្រុមហ៊ុនយ៉ាងហោចណាស់ ១០០ក្រុមហ៊ុន បើគិតថាក្រុមហ៊ុនមួយអាច
ជ្រើសរើស និងបញ្ជូនពលករបាន ២០០០នាក់ ។ ក្រុមហ៊ុនគួរមានការិយាល័យនៅតាមខេត្ត និងស្រុក ដើម្បីបង្កភាព
ងាយស្រួលដល់ពលករដែលភាគច្រើនជាអ្នកក្រីក្រនៅតាមតំបន់ជនបទ ។

ការតម្រូវឱ្យទីភ្នាក់ងារជ្រើសរើសពលករ ចំណាយជាមុនក្នុងការបញ្ជូនពលករចំណាកស្រុក

បញ្ហាមួយទៀតនៃបទប្បញ្ញត្តិ គឺថាចំណាយហិរញ្ញវត្ថុនៃការបញ្ជូនពលករទៅក្រៅស្រុក ត្រូវទទួលរ៉ាប់រងដោយ
ក្រុមហ៊ុនទាំងនោះ ។ ក្រសួងការងារយល់ឃើញថា លក្ខខណ្ឌតម្រូវឱ្យចេញចំណាយជាមុននេះ គឺតម្រូវតាមគោលការណ៍
រដ្ឋាភិបាលដែលត្រូវដាក់អោយអនុវត្ត ប៉ុន្តែការពិតវាគ្រាន់តែជាអនុសាសន៍មួយរបស់សម្តេចនាយករដ្ឋមន្ត្រី ដែល
បង្ហាញពីភាពអាណិតអាសូរចំពោះជនក្រីក្រប៉ុណ្ណោះ ។ នេះមានន័យថា ក្រុមហ៊ុនត្រូវចំណាយជាមុនយ៉ាងហោចណាស់
១.២០០.០០០ដុល្លារ ក្នុងការបញ្ជូនពលករចំនួន ២០០០នាក់ ទៅក្រៅស្រុកក្នុងពេលតែមួយបាន ដោយហេតុថា
ចំណាយនៃការបញ្ជូនពលករម្នាក់ គឺ៦០០ដុល្លារ ។ នេះគឺជាចំនួនលុយដ៏ច្រើន និងប្រថុយប្រថាន ជាពិសេសសំរាប់
ក្រុមហ៊ុនមានម្ចាស់ជាជនជាតិកម្ពុជា ដែលមិនសូវមានទុន ប៉ុន្តែមានសមត្ថភាព ។ ក្រុមហ៊ុនទាំងនេះ រាយការណ៍នូវ
ការខាតបង់ដ៏ច្រើនគួរសម ដែលបណ្តាលមកពីការរត់ចោលការងាររបស់ពលករក្នុងខណៈពេលនៅបរទេស ។ បញ្ហានេះ
បានធ្វើឱ្យជីវិតក្រុមហ៊ុនទាំងនោះ ស្ថិតក្នុងភាពគ្រោះថ្នាក់ ។

បន្ទាប់ពីបានកត់សំគាល់ឃើញនូវបន្ទុកទាំងនេះ ក្រសួងមិនជំទាស់ចំពោះការតម្រូវឱ្យពលករដែលដាក់ពាក្យទៅ
ធ្វើការនៅបរទេសទាំងអស់ធ្វើការចំណាយលើលិខិតឆ្លងដែន ព្រមទាំងថវិកាមូលដ្ឋានផ្សេងៗដូចជា ការពិនិត្យសុខភាព
ជាដើម ។ បច្ចុប្បន្ន ពលករម្នាក់ត្រូវចំណាយ ៥០ដុល្លារ រឺ១៥០ដុល្លារ ទៅលើលិខិតឆ្លងដែន អាស្រ័យទៅតាមរយៈពេល
ដែលអាចចាំបាន ។ នេះជាជំហានដ៏ល្អមួយសំរាប់ការចែករំលែកបន្ទុកចំណាយ ។ ប៉ុន្តែ ទីភ្នាក់ងារជ្រើសរើសពលករ
នៅតែត្រូវរ៉ាប់រងចំពោះចំណាយដែលនៅសល់ពីនោះ ។ រួមទាំងប្រាក់ចំណេញ ក្រុមហ៊ុនត្រូវគិតសេវា ៧០០ដុល្លារ
ក្នុងម្នាក់ ចំពោះពលករទៅធ្វើការនៅប្រទេសថៃ ដែលក្នុងនោះ ១០០ដុល្លារ ត្រូវចេញដោយពលករដើម្បីបង្កប់
ចំណាយធ្វើលិខិតឆ្លងដែន ។ ចំពោះពលករទៅប្រទេសម៉ាឡេស៊ី ក្នុងម្នាក់ត្រូវសងចំណាយរហូត ៨០០-៩០០ដុល្លារ ។
ក្រុមហ៊ុនត្រូវកាត់យកកំរៃសេវានេះពីប្រាក់ខែរបស់ពលករ ។ នៅប្រទេសថៃ និយោជកមួយចំនួនបានបង់ប្រាក់
២០.០០០បាត អោយមុនមកក្រុមហ៊ុនបញ្ជូនពលករខ្មែរ ដើម្បីចំណាយគ្រប់ប្រភេទ សំរាប់ពលករម្នាក់ដែលត្រូវបញ្ជូន
ទៅឱ្យពួកគេ ។ និយោជកមួយចំនួនចំណាយ ១០.០០០បាតមុន និង១០.០០០ក្រោយពេលពលករទៅដល់ ។ នៅពេល
ដែលទីភ្នាក់ងារឯកជន ត្រូវបានអនុញ្ញាតអោយបញ្ជូនពលករទៅប្រទេសកូរ៉េ កំរៃសេវាគិតចំពោះពលករម្នាក់ គឺ
១៥០០-៣០០០ដុល្លារ ។ ចាប់តាំងពីដើមឆ្នាំ ២០០៧ មក ក្រុមហ៊ុនឯកជនទាំងនោះ មិនត្រូវបានអនុញ្ញាតអោយ
បញ្ជូនពលករទៅប្រទេសកូរ៉េខាងត្បូងទៀតទេ ។ មានតែរដ្ឋាភិបាលប៉ុណ្ណោះដែលកំពុងធ្វើការនេះ ហើយគិតកំរៃសេវា
ត្រឹមតែ៥០០ដុល្លារប៉ុណ្ណោះក្នុងពេលករម្នាក់ ដែលនេះគឺជាការកាត់បន្ថយចំណាយដ៏ធំមួយសំរាប់ពលករ និងជាជោគជ័យ
នៃសេវារបស់រដ្ឋក្នុងប្រព័ន្ធធិរវាងរដ្ឋនិងរដ្ឋ ។ គេគួររកវិធីយ៉ាងណាដើម្បីកាត់បន្ថយចំណាយក្នុងការបញ្ជូនពលករទៅ
ប្រទេសថៃ ។

បញ្ហាសំខាន់ៗ ខាតខ្លះនៅក្នុងការផ្តល់សេវារដ្ឋបាលដល់ចំណាកស្រុកពលករ

តំលៃដំណើរការបញ្ជូនពលករទៅបរទេស

ក្រោយពីប្រសូងការងារ និងបណ្តុះបណ្តាលវិជ្ជាជីវៈ ជាអ្នកចាត់ចែងបណ្តុះបណ្តាល និងបញ្ជូនពលករដោយផ្ទាល់ទៅប្រទេសកូរ៉េ តំលៃចំណាយធ្លាក់មកនៅត្រឹម ប្រហែល ៩០០ដុល្លារប៉ុណ្ណោះក្នុងមួយនាក់ ដោយគិតទាំងចំណាយលើសំបុត្រយន្តហោះ ៤២០ដុល្លារ និងលើលិខិតឆ្លងដែនតែ ៥០ដុល្លារប៉ុណ្ណោះ ។ នេះជាការជឿនលឿនមួយបើធៀបនឹងការណ៍ដែលក្រុមហ៊ុនកំណត់យកពី ១៥០០ ទៅ ៣០០០ដុល្លារក្នុងមួយនាក់កាលពីមុនឆ្នាំ២០០៧ ។

ដោយឡែកនៅតែមានចំណាយខ្ពស់ដល់ទៅ ៧០០ដុល្លារ សំរាប់ពលករមួយនាក់ ទៅធ្វើការនៅប្រទេសថៃ ដោយស្របច្បាប់ ។ ចំណាយនេះមានកំរិតខ្ពស់ណាស់បើធៀបនឹងចំណាយត្រឹម ១០០ដុល្លារដែលពលករភាគច្រើនបង់ឱ្យមេខ្យល់ ដើម្បីទៅដល់កន្លែងធ្វើការក្នុងប្រទេសថៃ ។ ដើម្បីឱ្យពលករភាគច្រើនបង្វែរមករកផ្លូវចេញចូលប្រទេសថៃ ដោយស្របច្បាប់តំលៃ ៧០០ដុល្លារនេះ គួរបញ្ចុះឱ្យបានច្រើន ។ តាមការសិក្សានេះ រដ្ឋាភិបាលថៃ និងរដ្ឋាភិបាលកម្ពុជាអាចរួមចំណែកធ្វើឱ្យថ្លៃនេះចុះមកនៅត្រឹមតែ ៣០០ដុល្លារប៉ុណ្ណោះ ។ នៅក្នុង ៧០០ដុល្លារ បច្ចុប្បន្នភាគីខាងថៃបច្ចុប្បន្នទទួលបានប្រហែល ២២០ដុល្លារ ដោយរួមមាន ៥៥ដុល្លារសំរាប់ទិដ្ឋាការ នៅស្ថានទូតថៃ និង ១០៦ដុល្លារសំរាប់លិខិតអនុញ្ញាតឱ្យធ្វើការ (Work Permit) ចេញដោយក្រសួងការងារថៃ និងសោហ៊ុយធ្វើដំណើរ និងពិនិត្យសុខភាព ។ រដ្ឋាភិបាលថៃអាចចូលរួមបន្ថយកំរៃ ពី២២០ដុល្លារ មកត្រឹម ១០០ដុល្លារបាន ដោយយកថ្លៃទិដ្ឋាការត្រឹមតែ ៥០០បាត រឺត្រូវជាប្រហែល ១៥ដុល្លារ និងថ្លៃលិខិតអនុញ្ញាត ឱ្យធ្វើការត្រឹមតែ ១០០០បាត រឺ ៣០ដុល្លារ ដោយរក្សាទុកថ្លៃពិនិត្យសុខភាព និងសោហ៊ុយធ្វើដំណើរនៅដដែល ។

នៅក្នុងកំរៃសរុប ៧០០ដុល្លារនេះ ៤៨០ដុល្លារចំណាយនៅលើទឹកដីកម្ពុជា ដោយរួមទាំងថ្លៃ ១៥០ដុល្លារសំរាប់លិខិតឆ្លងដែន និងប្រាក់ចំណូលរបស់ក្រុមហ៊ុនរើសពលករប្រហែល ៧០ដុល្លារក្នុងមួយនាក់ ។ រាជរដ្ឋាភិបាលកម្ពុជាអាចចូលរួមកាត់បន្ថយតំលៃពី ៤៨០ដុល្លារនេះ ឱ្យមកនៅត្រឹម ២០០ដុល្លារបាន ដោយរក្សាប្រាក់ចំណូល ៧០ដុល្លារសំរាប់ក្រុមហ៊ុនដដែល ។ ដើម្បីធ្វើដូចនេះបាន ថ្លៃលិខិតឆ្លងដែនគួរនៅត្រឹម ៥០ដុល្លារ ក្នុងរយៈពេល១២ខែសប្តាហ៍ និងការចំណាយផ្សេងៗអាចបន្ថយពី២២០ដុល្លារ មកនៅត្រឹម៤០ដុល្លារ ។ ប្រសិនបើធ្វើតំលៃសរុបធ្លាក់មកនៅត្រឹម៣០០ដុល្លារ ក្នុងម្នាក់បាន បញ្ហាមួយចំនួនធំ នឹងត្រូវបានដោះស្រាយ ។ ក៏ប៉ុន្តែ ចំណុចចំបងមួយគឺ ទាក់ទងនឹងលិខិតឆ្លងដែន ។

លិខិតឆ្លងដែន

នៅពេលក្រសួងការងារ និងបណ្តុះបណ្តាលវិជ្ជាជីវៈ អនុម័តឱ្យពលករទៅធ្វើការនៅក្រៅប្រទេស ទីភ្នាក់ងារជ្រើសរើសពលករ រឺពលករផ្ទាល់ត្រូវរៀបចំសំណុំបែបបទធ្វើលិខិតឆ្លងដែនជាមុនសិន បន្ទាប់មកទើបអាចស្នើសុំសិទ្ធិធ្វើការពីក្រសួងការងារថៃ និងសុំទិដ្ឋាការពីស្ថានទូតថៃ ។ លិខិតឆ្លងដែន មាន "តំលៃផ្លូវការ" ត្រឹមតែ ២០ដុល្លារ សំរាប់ពលករចំណាកស្រុក ដោយសារត្រូវបានសម្បទានពីរដ្ឋាភិបាល ប៉ុន្តែក្រោយមកនៅឆ្នាំ២០០៧ ត្រូវតំលៃ ២០ដុល្លារទៀតសំរាប់បន្ថែមទិន្នន័យអេឡិសត្រូនិក ។ ប៉ុន្តែ តំលៃជាក់ស្តែងគឺ ៥០ដុល្លារ ក្នុងករណីមិនបន្តាន់ និងត្រូវចំណាយពេលប្រហែលលើស២ខែ រឺចំនួន ១៥០-១៨០ដុល្លារ សំរាប់រយៈពេលមួយសប្តាហ៍ ។ នៅប្រទេសថៃ គេយកថ្លៃតែ ៣០ដុល្លារប៉ុណ្ណោះសំរាប់រយៈពេល ៣ ទៅ ៥ថ្ងៃ ហើយមានការិយាល័យច្រើនដែលទទួលធ្វើលិខិតឆ្លងដែន ។

ភ្នាក់ងារជ្រើសរើសពលករ បានត្រូវតែអំពីតំលៃ និងការចំណាយពេលវេលាក្នុងការធ្វើលិខិតឆ្លងដែន ។ ពួកគេនិយាយថា ប្រសិនបើចង់កែលម្អសេវារដ្ឋបាល គេគួរតែធ្វើលិខិតឆ្លងដែនឱ្យបានឆាប់ជាងនេះ ពីព្រោះពលករភាគច្រើនមិនអាចរង់ចាំយូរបានទេ ដោយសារពួកគេរកកំរៃបានតែមួយគ្រប់ៗប៉ុណ្ណោះពីមួយថ្ងៃទៅមួយថ្ងៃ ហើយមិនអាចចំណាយពេលច្រើនខែដើម្បីរង់ចាំការងារនៅបរទេសបានទេ ។ ពលករត្រូវចំណាយពេល ១ខែទៀត ដើម្បីទទួលបានទិដ្ឋាការពីថ្ងៃ ដែលស្ថានទូតទទួលពាក្យសុំតែ ២ថ្ងៃប៉ុណ្ណោះក្នុងមួយសប្តាហ៍ ។ រួមផ្សំនឹងការចំណាយពេលផ្សេងៗទៀតដំណើរការទាំងមូល ត្រូវចំណាយពេលប្រហែល ៦ខែ ដែលវាជារយៈពេលយូរពេកសំរាប់ពលករ ជាពិសេសអ្នកដែលត្រូវការចំណូលភ្លាមៗជាចាំបាច់នោះ ។

កន្លែងផ្តល់លិខិតឆ្លងដែន មានតែមួយគត់ក្នុងប្រទេសកម្ពុជា ។ ការិយាល័យនោះមានទីតាំងតូចចង្អៀតតាំងពីយូរមកហើយ ។ បើគិតពីតំលៃដ៏ខ្ពស់របស់លិខិតឆ្លងដែន មិនគួរមានកង្វះខាតនូវកន្លែងសំរួលការ និងសំភារៈ ដើម្បីដំណើរការធ្វើវាឡើយ ។ ប្រាក់ចំណូលបានមកពីការធ្វើលិខិតឆ្លងដែនច្បាស់ជាគ្រប់គ្រាន់ សំរាប់ទិញសំភារៈចាំបាច់ និងសំរាប់ជួលបុគ្គលិកឱ្យបានច្រើន សមល្មមនឹងតំរូវការដ៏ច្រើននាពេលបច្ចុប្បន្ន ។ នៅពេលមានប្រជាពលរដ្ឋកាន់តែច្រើនមកស្នើសុំធ្វើលិខិតឆ្លងដែន ការិយាល័យនឹងទទួលបានចំណូលបន្ថែមទៀតសំរាប់ផ្គត់ផ្គង់ ដល់ប្រព័ន្ធការងារ ។

ប្រសិនបើពលករទាំង ២០០.០០០នាក់ ត្រូវមានលិខិតឆ្លងដែនទាំងអស់គ្នា ហើយគិតយកថ្លៃលិខិតឆ្លងដែនមួយត្រីមាស ៥០ដុល្លារ នោះតំលៃសរុបត្រូវជា ១០លានដុល្លារ ។ ប៉ុន្តែ ការិយាល័យដ៏តូចមួយនៅភ្នំពេញ មិនអាចមានតំលៃគ្រប់គ្រាន់បំពេញការងារច្រើនបែបនេះឡើយ ។ ដូច្នេះ ក្រសួងមហាផ្ទៃ គួរបង្កើតការិយាល័យ បន្ថែមមួយឬពីរទៀត នៅភ្នំពេញ ដើម្បីឱ្យការងារមានប្រសិទ្ធភាពជាងនេះ និងរកចំណូលបានច្រើនជាងនេះ ។ សំខាន់ជាងនេះទៀត ក្រសួងមហាផ្ទៃគួរតែបង្កើតការិយាល័យធ្វើលិខិតឆ្លងដែននៅតាមបណ្តាខេត្តសំខាន់ៗ និងបណ្តុះបណ្តាលឱ្យមន្ត្រីមានសមត្ថភាពអនុវត្តការងារ ។ បើពិតជាអាចធ្វើដូច្នោះមែន វាមិនត្រឹមតែអាចបំពេញ តំរូវការដ៏ច្រើនលើសលប់របស់ប្រជាពលរដ្ឋបានទេ ប៉ុន្តែ វាថែមទាំងអាចជួយកាត់បន្ថយចំណាយធ្វើដំណើរសំរាប់ប្រជាពលរដ្ឋនៅតាមបណ្តាខេត្តបានទៀតផង ។ ឧទាហរណ៍ ខេត្តបន្ទាយមានជ័យ គួរមានការិយាល័យសំរាប់ទទួលពាក្យស្នើសុំ និងធ្វើលិខិតឆ្លងដែន ដោយមានពលករច្រើនដែលត្រូវការលិខិតឆ្លងដែន ។ ការងារនេះអាចដំណើរការកាន់តែរហ័សជាងនេះ ប្រសិនបើអភិបាលខេត្ត ត្រូវបានផ្តល់សិទ្ធិឱ្យចុះហត្ថលេខាលើលិខិតឆ្លងដែន ។ ប៉ុន្តែទោះបីជាមានតែអគ្គនាយកប៉ូលីសជាតិទើបអាចចុះហត្ថលេខាបានក៏ដោយ ក៏គួរមានការិយាល័យនៅតាមខេត្តសំរាប់ទទួលពាក្យស្នើសុំ និងបញ្ជូនឯកសារទាំងនោះមកធ្វើលិខិតឆ្លងដែននៅភ្នំពេញ ។

បញ្ហារត់ចោលការងារនៅពេលធ្វើការនៅប្រទេសថៃ

ការទាមទារឱ្យទីភ្នាក់ងារជ្រើសរើសពលករទទួលខុសត្រូវលើចំណាយបញ្ជូនពលករ គឺជាបញ្ហាមួយ ។ ទីភ្នាក់ងារនឹងខាតបង់ប្រសិនបើពលករគេចេញពីការងារ ។ យោងតាមទីភ្នាក់ងារជ្រើសរើសពលករ ការរត់ចោលការងារ មានអត្រាខ្ពស់គួរសម ជាពិសេសនៅថៃ ។ រឿងនេះអាចយល់បាន ដោយសារមានពលករតែ ៦១១៤នាក់ប៉ុណ្ណោះ ត្រូវបានបញ្ជូន ទៅដោយស្របច្បាប់ ហើយមានពលករជាង ១០០.០០០នាក់ កំពុងធ្វើការនៅថៃដោយខុសច្បាប់ ។ ពលករស្របច្បាប់ ទំនងជាចង់រត់គេចពីបំណុល និងចូលរួមជាមួយពលករគ្មានឯកសារបញ្ជាក់ ។ រឿងនេះ មិនមែន

មានតែនៅថៃទេ ។ Dang (2007) រាយការណ៍ថា អត្រារត់ចោលការងាររបស់ពលករវៀតណាមនៅជប៉ុន គឺ ២៧-៣០% នៅក្នុងខែឆ្នាំ ២០-២៥% ហើយនៅតែរវាង ០៩-១២% ។

បញ្ហាមួយទៀត គឺថាពលករមួយចំនួនយល់ថាការងារនៅថៃលំបាកពេក ដូច្នេះពួកគេត្រូវតែត្រឡប់មកផ្ទះវិញ ទោះជាតាមមធ្យោបាយណាក៏ដោយ ។ បញ្ហានេះ ធ្វើអោយទីភ្នាក់ងារខាតបង់ប្រាក់ ។ វាអាចមកពីទីភ្នាក់ងារមិនបាន ពន្យល់ពលករទាំងនោះអោយបានគ្រប់គ្រាន់មុនពេលឱ្យពួកគេទទួលការងារ រឺអាចមកពីការងារដែលទីភ្នាក់ងារបាន សន្យា និងការងារពិតប្រាកដមិនដូចគ្នា ។ ទីភ្នាក់ងារ ឬក្រុមហ៊ុនជ្រើសរើសពលករ គួរត្រូវបន្ទោសខ្លះដៃ ចំពោះពលករ រត់ចោលការងារ ព្រោះពួកគេមិនបានជ្រើសរើសពលករឱ្យបានត្រឹមត្រូវ ។ ទីភ្នាក់ងារមិនបានប្រឹងប្រែងជ្រើសរើស ឱ្យល្អទេ ប៉ុន្តែជ្រើសឱ្យតែបានគ្រប់ចំនួនប៉ុណ្ណោះ ។ ពួកគេគួរជ្រើសរើសពលករដែលមានបទពិសោធន៍ស្រាប់ហើយ ដូចជាកម្មករសំណង់នៅកម្ពុជា ដើម្បីទៅធ្វើកម្មករសំណង់នៅប្រទេសផ្សេង ។ មានពលករក្នុងស្រុកច្រើនទៀត ដែល អាចជំនួសពួកគេធ្វើការងារសំណង់នៅប្រទេសកម្ពុជា ។ ក្រុមហ៊ុន រឺភ្នាក់ងារ គួរជៀសវាងបញ្ហានេះយុវវ័យដែលចង់ធ្វើ ចំណាកស្រុកដោយមិនបានរើសរាំងអ្វីទាំងអស់ ដើម្បីទទួលបានកំរៃសេវាជ្រើសរើសពលករបានយ៉ាងឆាប់រហ័ស ។

វាមិនមែនជារឿងងាយស្រួលទេសំរាប់ទីភ្នាក់ងារ ក្នុងការដោះស្រាយបញ្ហានៃការរត់ចោលការងាររបស់ ពលករ ។ ក្នុងករណីខ្លះ ពួកគេស្នើសុំស្ថានភាពថៃឱ្យរារាំងពលកររត់ចោលការងារ មិនឱ្យទទួលបានទិដ្ឋាការម្តងទៀត ។ ប៉ុន្តែស្ថានភាពនៅតែច្របូកច្របល់ដដែលដោយគ្មានដំណោះស្រាយណាមួយសោះ ។ នៅថៃ មិនដូចជាក្នុងខែឆ្នាំ រឺ ម៉ាឡេស៊ីទេ ដែលមានពលករចំណាកស្រុកភាគច្រើនស្របច្បាប់ ហើយមិនងាយនឹងត្រឡប់មកផ្ទះវិញស្រួល ដោយគ្មាន លិខិតឆ្លងដែន ។ នៅថៃ គឺជាករណីពិសេស ពីព្រោះទីតាំងភូមិសាស្ត្រ និងការត្រួតពិនិត្យព្រំដែន ធ្ងន់ធ្ងរ បានធ្វើ ឱ្យងាយស្រួលដល់ពលករក្នុងការរត់ចោលការងារ ហើយស្នាក់នៅធ្វើការនៅថៃដោយមិនស្របច្បាប់ រឺរត់ត្រឡប់មក កម្ពុជាវិញដោយងាយ ។

ជំរើសឱ្យក្រុមហ៊ុនជ្រើសរើសពលករបង់ប្រាក់ជាមុន

បើសិនជាជំនួញភាពកម្ពុជា និងរដ្ឋាភិបាលថៃ ចង់អោយពលករធ្វើចំណាកស្រុកតាមរយៈក្រុមហ៊ុនជ្រើសរើសពលករ ហេតុនេះចំនួនទីភ្នាក់ងារគួរតែមានច្រើនជាងនេះ ។ បច្ចុប្បន្ននេះ ចំណាយភាគច្រើន រឺពាក់កណ្តាល ត្រូវបាននិយោជកថៃ ជាអ្នកផ្តល់ឱ្យដោយផ្អែកលើលក្ខខណ្ឌថៃទីភ្នាក់ងារជ្រើសរើសពលករកម្ពុជា នឹងរកពលករថ្មី មកជំនួសពលករដែលបាន រត់ចេញពីការងារដោយមិនយកប្រាក់កំរៃសេវាឡើយ ។ រឿងនេះ បានធ្វើអោយទីភ្នាក់ងារកម្ពុជា ស្ថិតនៅក្នុងការ ប្រថុយប្រថានខ្លាំងក្លាបំផុត ។

វាជារឿងអាចយល់បានថាពលករភាគច្រើនប្រហែលជាគ្មានប្រាក់៧០០ដុល្លារ ដើម្បីទូទាត់ចំណាយជាមុនទេ ។ ប៉ុន្តែ ពលករមួយចំនួនដែលធ្លាប់ធ្វើការនៅថៃដោយខុសច្បាប់ មានប្រាក់បង់ឱ្យក្លាយជាស្របច្បាប់វិញ ។ ក្រៅពីនេះ គេអាចដោះស្រាយបានដោយការស្វែងរកមធ្យោបាយសំរាប់ពលករដែលមានការតស៊ូពិតប្រាកដ ដើម្បីទទួលបានប្រាក់ កំចិលសេសដែលមាន វិធានការប្រាក់ ។ ប្រាក់កំចិលសេសអាចខ្ចីបានតាមរយៈធនាគារ ស្ថាប័នមីក្រូហិរញ្ញវត្ថុ កម្មវិធី ឥណទានរបស់អង្គការមិនមែនរដ្ឋាភិបាល រឺគំរោងសន្សំប្រាក់របស់សហគមន៍ ។ ពលករដែលត្រូវការប្រាក់ចំណេញឱ្យ បានច្រើនពីការធ្វើការនៅក្រៅស្រុក នឹងត្រូវចំណាយប្រាក់ រឺខ្ចីប្រាក់គេដើម្បីបង់អោយទីភ្នាក់ងារជ្រើសរើសពលករ ។

ប្រាក់កម្ចី នឹងត្រូវបានធានាដោយអាជ្ញាធរមូលដ្ឋានដែលស្គាល់ពលករនោះច្បាស់ រឺការរៀបចំផ្សេងៗដែលអាចធានា ការសងប្រាក់ត្រឡប់មកវិញបាន ។

ការអនុវត្តន៍ MOU រវាងកម្ពុជា និងថៃ

ជាផ្នែកមួយនៃការអនុវត្តន៍ MOU រវាងថៃ និងកម្ពុជា រដ្ឋាភិបាលកម្ពុជាបានបង្កើតគណៈកម្មាធិការអន្តរក្រសួងមកពី ក្រសួងការងារ និងបណ្តុះបណ្តាលវិជ្ជាជីវៈ ក្រសួងមហាផ្ទៃ ទីស្តីការគណៈរដ្ឋមន្ត្រី និងក្រសួងការបរទេស ដើម្បីផ្តល់ លិខិតបញ្ជាក់អត្តសញ្ញាណដល់ពលករកម្ពុជាដែលកំពុងធ្វើការក្នុងប្រទេសថៃដោយមិនស្របច្បាប់ ។ ក្រុមការងារថៃ ដែលមានសមត្ថកិច្ចប្រហាក់ប្រហែលមានសមាជិកមកពីក្រសួងការងារ (ក្រសួងមហាផ្ទៃ និងក្រសួងសុខាភិបាលថៃ) ជាអ្នកផ្តល់លិខិតអនុញ្ញាតឱ្យធ្វើការ ។ ពលករចំណាកស្រុកត្រូវចំណាយ ១៥០០បាត ទៅឱ្យគណៈកម្មាធិការកម្ពុជា ហើយ ៤០០០បាត ទៅឱ្យគណៈកម្មាធិការថៃ សំរាប់លិខិតអនុញ្ញាតការងារ ដែលទាមទារឱ្យមានការពិនិត្យសុខភាព ដើម្បីដាក់បញ្ចូលទៅក្នុងការធានាសុខភាព ។ តំលៃសរុបនៃការបញ្ជូនពលករម្នាក់ តាមរយៈប្រព័ន្ធ MOU នៅកម្ពុជា គឺ ៧០០ដុល្លារ ដូចរៀបរាប់លំអិតខាងលើ ។

ក្រសួងការងារ និងបណ្តុះបណ្តាលវិជ្ជាជីវៈនៅកម្ពុជា ជឿថា ក្នុងអំឡុងពេល៥ឆ្នាំកន្លងមកនេះ MOU បាននិង កំពុងជួយពលករកម្ពុជាដែលធ្វើការនៅថៃឱ្យទទួលបាននូវការទទួលស្គាល់ និងការចាត់ចែងមានយុត្តិធម៌ ។ យោងតាម មន្ត្រីកម្ពុជា ក្រុមការងារមានសមត្ថកិច្ច ដែលកំពុងធ្វើការសំរាប់ក្រសួងការងារនៅកម្ពុជា និងថៃ បានសហការគ្នា យ៉ាងល្អ ។ កិច្ចប្រជុំរវាងក្រសួងការងារកម្ពុជា និងថៃ នៅសៀមរាប នាខែវិច្ឆិកា ឆ្នាំ២០០៧ បានសំរេចនូវកិច្ចព្រមព្រៀង មួយថា គណៈកម្មាធិការអន្តរក្រសួង ទទួលបន្ទុកផ្តល់លិខិតបញ្ជាក់អត្តសញ្ញាណដល់ពលករកម្ពុជា ដែលធ្វើការនៅ ថៃ អាចបន្តគំរោងនេះ រហូតដល់ចុងខែមិថុនា ឆ្នាំ២០០៨ ។ មានសេចក្តីប្រកាសអំពីការបង្កើតគណៈកម្មាធិការមួយ នៅកម្ពុជាសំរាប់ទទួលពលករមិនស្របច្បាប់ដែលត្រូវគេបញ្ជូនមកវិញ នៅពេលលិខិតអនុញ្ញាតឱ្យស្នាក់នៅ និង ធ្វើការនៅថៃបានផុតកំណត់ ។ កិច្ចប្រជុំក៏បានសំរេចថា គួរមាន MOU ថ្មីសំរាប់ដោះស្រាយបញ្ហាពលករចូលទៅធ្វើការ នៅដីថៃនៅជិតព្រំដែន ។

ជាទូទៅ គួរមានគ្រឿងលើកទឹកចិត្តចំពោះនិយោជកថែទាំដែលសហការ និងការដាក់ពិន័យចំពោះនិយោជក ណាមិនសហការ ។ អ្នកឆ្លើយសំភាសន៍មួយចំនួនជឿថា និយោជកជនជាតិថៃ ពេញចិត្តជូនពលករដែលគ្មានឯកសារ បញ្ជាក់ជាង ពីព្រោះពួកគេទទួលបានប្រយោជន៍ ។ ពួកគេអាចធ្វើបាបពលករទាំងនេះតាមចិត្តចង់ ។ បើរឿងនេះជា ការពិត និយោជកថៃ គួរត្រូវបានផ្តល់គ្រឿងលើកទឹកចិត្ត ដើម្បីឱ្យពួកគេផ្តល់ដំណឹងដល់ពលករខុសច្បាប់របស់ខ្លួនទៅ ចុះឈ្មោះ រឺក៏ត្រូវទទួលពិន័យ ប្រសិនបើពួកគេមិនសហការក្នុងរឿងនេះទេ ។

សង្ខេបអនុសាសន៍

ចំណាយសំរាប់ពលករចំណាកស្រុកទៅថៃដោយស្របច្បាប់ គួរត្រូវកាត់បន្ថយពី ៧០០ដុល្លារ មកនៅត្រឹម ៣០០ដុល្លារ ដោយមានការចូលរួមពីរដ្ឋាភិបាលថៃ និងរដ្ឋាភិបាលកម្ពុជា ។ ក្រៅពីនេះ រដ្ឋាភិបាលកម្ពុជា គួរមានវិធានការណ៍មួយ ចំនួនទៀតដើម្បីអភិវឌ្ឍនិវេសន៍យោធន៍ប្រវេស ដូចជា ១) ការរៀបចំខាងស្ថាប័ន គួរមានការកែលំអ ២) ក្រសួងការងារ

និងបណ្តុះបណ្តាលវិជ្ជាជីវៈ គួរមាននាយកដ្ឋានមួយសំរាប់ទទួលខុសត្រូវផ្ទាល់ ទៅលើចំណាកស្រុកពលករ ហើយគួរ បន្ថែមបុគ្គលិកមានសមត្ថភាពឱ្យបានច្រើន សំរាប់ដោះស្រាយបញ្ហាចំណាកស្រុក ៣) គោលនយោបាយចំណាកស្រុក និងក្របខណ្ឌច្បាប់សមស្រប ដូចជា ច្បាប់អន្តោប្រវេសន៍គួរត្រូវបានពិនិត្យកែតម្រូវ ៤) តំលៃលិខិតឆ្លងដែន គួរ កាត់បន្ថយមកត្រឹម ៥០ដុល្លារក្នុងរយៈពេល ១ទៅ២សប្តាហ៍ និង ៥) ក្រសួងមហាផ្ទៃគួរបង្កើតការិយាល័យបន្ថែមទៀត សំរាប់ទទួលខុសត្រូវធ្វើលិខិតឆ្លងដែន ដោយមានទីតាំងនៅភ្នំពេញ និងនៅតាមខេត្តសំខាន់ៗ ដូចជា បាត់ដំបង សៀមរាប បន្ទាយមានជ័យ និងព្រៃវែង ។

អនុក្រឹត្យលេខ ៥៧ គួរមានការពិនិត្យកែតម្រូវឡើងវិញឱ្យសមស្របនឹងការអភិវឌ្ឍថ្មី ។ ចំនួនក្រុមហ៊ុន និង ការិយាល័យជ្រើសរើសពលករ គួរមានបន្ថែមទៀតនៅតាមបណ្តាខេត្តដែលពលករធ្វើចំណាកស្រុកទៅថែមានចំនួន ច្រើន ។ ប្រាក់តម្កល់សំរាប់បើកទីភ្នាក់ងារជ្រើសរើសពលករ គួរមានការកាត់បន្ថយ ដើម្បីបង្កើនទីភ្នាក់ងារ ប្រភេទនេះ ។ ទីភ្នាក់ងារទាំងនោះ គួរជ្រើសរើសពលករដោយប្រុងប្រយ័ត្ន ដើម្បីជៀសវាងមានពលករច្រើនរត់ចោល ការងារ ។ ទន្ទឹមនឹងនេះ គួរមានការអនុញ្ញាតឱ្យទីភ្នាក់ងារ គិតកំរៃសេវាចំពោះពលករដែលចង់ទៅធ្វើការនៅថៃ ពីព្រោះបើធ្វើបែបនេះ វាអាចជួយកាត់បន្ថយចំនួនពលកររត់ចោលការងារបាន ។

ប្រទេសថៃជាអ្នកទទួលប្រយោជន៍ពីពលករចំណាកស្រុក ហេតុនេះរដ្ឋាភិបាលថៃគួរជួយឱ្យពលករទាំងនោះ មាន លក្ខណៈផ្លូវការ ។ រដ្ឋាភិបាលថៃ គួរចូលរួមចំណែកកាត់បន្ថយចំណាយរត់ការផ្សេងៗ (សំរាប់លិខិតអនុញ្ញាត ការងារនិងទិដ្ឋាការ) និងគួរចាត់វិធានការបញ្ឈប់ការជួលពលករមិនស្របច្បាប់ ។ គ្រឿងលើកទឹកចិត្ត គួរផ្តល់ឱ្យ និយោជក ដែលជួលពលករស្របច្បាប់ រីឯអ្នកដែលជួលពលករមិនស្របច្បាប់ គួរទទួលការពិន័យ ។ ចំពោះពលករកំពុង ធ្វើការនៅថៃ គួរមានវិធីជួយពួកគេឱ្យមានសិទ្ធិធ្វើការនៅទីនោះដោយស្របច្បាប់ ដោយមិនចាំបាច់ឱ្យពួកគេមកធ្វើ លិខិតឆ្លងដែន និងសុំទិដ្ឋាការនៅភ្នំពេញទេ ប្រសិនបើចំណាយបញ្ជូនពលករស្របច្បាប់នៅតែខ្ពស់ដដែល ។

សូមមើលឯកសារយោងក្នុងអត្ថបទជាភាសាអង់គ្លេស

បញ្ជីឯកសារចោះពុម្ពផ្សាយរបស់ CDRI

១. Kannan, K. P. (វិច្ឆិកា ១៩៩៥) ការកសាងសន្ទស្សន៍ផ្នែកនិព្វប្រើប្រាស់សំរាប់ប្រទេសកម្ពុជា: ការពិនិត្យឡើងវិញលើការអនុវត្តន៍នាពេលបច្ចុប្បន្ន និងការលើកមតិកែលម្អ (ឯកសារពិភាក្សាលេខ ១) ។
២. McAndrew, John P. (មករា ១៩៩៦) ជំនួយហូរចូលជំនួយស្រពិចស្រពិល: ជំនួយសង្គ្រោះ និងអភិវឌ្ឍន៍ទ្រទ្រង់ និងពហុភាគី ១៩៩២-៩៥ (ឯកសារពិភាក្សាលេខ ២) ។
៣. Kannan, K. P. (មករា ១៩៩៧) កំណែទម្រង់សេដ្ឋកិច្ច កំណែតម្រូវវេទនាសម្ព័ន្ធនិងការអភិវឌ្ឍន៍កម្ពុជា (ឯកសារពិភាក្សាលេខ ៣) ។
៤. ជឹម-ចិរិយា ស្រ៊ុន-ពិច្ច សូ-សុវណ្ណារិទ្ធ ចន-ម៉ាកយិនឌ្រូ ងួន-សុគន្ធា ប៉ុន-ដ្យូណា និងរ៉ូប៊ីន-ប៊ុដឺលី (មិថុនា ១៩៩៨) ការរៀនសូត្រពីកម្មវិធីអភិវឌ្ឍន៍ជនបទក្នុងប្រទេសកម្ពុជា (ឯកសារពិភាក្សាលេខ ៤) ជាខ្មែរផ្ទៃ ៩.០០០រៀល ។
៥. Toshiyasu-Kato ច័ន្ទ-សុផល និងឡុង-រ៉ូ-ពិសិដ្ឋ (កញ្ញា ១៩៩៨) សមាហរណកម្មសេដ្ឋកិច្ចតំបន់សំរាប់ការអភិវឌ្ឍន៍ជានិរន្តរ៍ក្នុងប្រទេសកម្ពុជា (ឯកសារពិភាក្សាលេខ ៥) ជាភាសាខ្មែរ តំលៃ ៩.០០០រៀល ។
៦. Murshid, K. A. S. (ធ្នូ ១៩៩៨) សន្តិសុខស្បៀងនៅក្នុងសេដ្ឋកិច្ចអន្តរ: អាស៊ី: បទពិសោធន៍កម្ពុជា (ឯកសារពិភាក្សាលេខ ៦) ជាភាសាខ្មែរតំលៃ ៧.៥០០រៀល ។
៧. McAndrew, John P. (ធ្នូ ១៩៩៨) ការពឹងពាក់គ្នាទៅវិញទៅមកក្នុងយុទ្ធសាស្ត្រចិញ្ចឹមជីវិតគ្រួសារនៅក្នុងភូមិខ្មែរពីរ (ឯកសារពិភាក្សាលេខ ៧) ជាភាសាខ្មែរតំលៃ ៧.៥០០រៀល ។
៨. ច័ន្ទ-សុផល Martin-Godfrey, Toshiyasu-Kato ឡុង-រ៉ូ-ពិសិដ្ឋ Nina-Orlova, Per-Ronnås ទា-សារីរ៉ា (មករា ១៩៩៩) ប្រទេសកម្ពុជា: បញ្ហាប្រឈមមុខនៃការបង្កើតការងារដែលមានផលិតភាព (ឯកសារពិភាក្សាលេខ ៨) ជាភាសាខ្មែរ តំលៃ ៦.០០០រៀល ។
៩. តេង-យូតិ ប៉ុន-ដ្យូណា សូ-សុវណ្ណារិទ្ធ និង ចន-ម៉ាកយិនឌ្រូ (មេសា ១៩៩៩) បទពិសោធន៍របស់សកម្មភាពសហគមន៍ដើម្បីអភិវឌ្ឍន៍សង្គមនៃអង្គការយូនីសេហ្វ (ឯកសារពិភាក្សាលេខ ៩) ជាភាសាខ្មែរតំលៃ ៤.៥០០រៀល ។
១០. Gorman, Siobhan, ជាមួយ ប៉ុន-ដ្យូណា និង សុខ-ខេង (មិថុនា ១៩៩៩) បញ្ហាគ្នានាទីបុរស-ស្ត្រី និងការអភិវឌ្ឍន៍នៅប្រទេសកម្ពុជា: ការពិនិត្យមើលជាទូទៅ (ឯកសារពិភាក្សាលេខ១០) ជាភាសាខ្មែរតំលៃ ៤.៥០០រៀល ។
១១. ច័ន្ទ-សុផល និង សូ-សុវណ្ណារិទ្ធ (មិថុនា ១៩៩៩) ចំណាកពលកម្មកម្ពុជាទៅប្រទេសថៃ: ការប៉ាន់ស្មានជំហានដំបូង (ឯកសារពិគ្រោះលេខ ១១) ជាភាសាខ្មែរតំលៃ ៣.០០០រៀល ។
១២. ច័ន្ទ-សុផល Toshiyasu Kato ឡុង-រ៉ូ-ពិសិដ្ឋ ទា-សារីរ៉ា សូ-សុវណ្ណារិទ្ធ ហង់-ជួនណារ៉ុន កៅ-គីមហួន និង ជា-រ៉ូធាណ (តុលា ១៩៩៩) ផលប៉ះពាល់នៃវិបត្តិហិរញ្ញវត្ថុអាស៊ីលើសេដ្ឋកិច្ចអន្តរកាលនៅបណ្តាប្រទេសអាស៊ីអាគ្នេយ៍: ទស្សនៈកម្ពុជា (ឯកសារពិគ្រោះលេខ ១២) ជាភាសាខ្មែរតំលៃ ៤.៥០០រៀល ។

- ១៣. អ៊ីង-ប៊ុនឡេង (សីហា ២០០០) ការប្រែប្រួលតាមរដូវកាលនៃសន្ទស្សន៍ផ្ទៃទំនិញប្រើប្រាស់នៅក្នុងប្រទេសកម្ពុជា (ឯកសារពិភាក្សាលេខ ១៣) ជាភាសាខ្មែរ តំលៃ ៣.០០០រៀល ។
- ១៤. Toshiyasu-Kato Jeffrey A. Kaplan, ថ្លន្ទ-សុផល និង រៀល-សុភាព (សីហា ២០០០) ប្រទេសកម្ពុជា: លើកកំពស់អភិបាលកិច្ចសំរាប់ការអភិវឌ្ឍន៍មាននិរន្តរភាព (ឯកសារពិភាក្សាលេខ ១៤) ជាភាសាខ្មែរ តំលៃ ៣.០០០រៀល ។
- ១៥. Toshiyasu Kato, ថ្លន្ទ-សុផល Jeffrey A. Kaplan, (សីហា ២០០០) ជំនួយបច្ចេកទេស និងការអភិវឌ្ឍន៍សមត្ថភាពនៅក្នុងសេដ្ឋកិច្ចមួយដែលពឹងផ្អែកលើជំនួយ: បទពិសោធន៍កម្ពុជា (ឯកសារពិភាក្សាលេខ ១៥) ជាភាសាខ្មែរ តំលៃ ១០.០០០រៀល ។
- ១៦. ស៊ុក ប៊ុរក្ស (ធ្នូ ២០០០) កម្មសិទ្ធិ ការលក់ដូរ និងការប្រមូលផ្តុំដីធ្លីនៅកម្ពុជា: ការពិនិត្យវិភាគដោយគ្រួសារនូវទិន្នន័យទីផ្សារ និងទិន្នន័យដើម ដែលបានមកពីអង្កេតថ្មីចំនួនបួន (ឯកសារពិភាក្សាលេខ ១៦) ជាភាសាខ្មែរ តំលៃ ៨.០០០រៀល ។
- ១៧. ថ្លន្ទ-សុផល សូ-សុវណ្ណារិទ្ធ និងប៊ុន-ដ្រីណា (មិថុនា ២០០១) ជំនួយបច្ចេកទេស និងការអភិវឌ្ឍន៍សមត្ថភាពនៅសាលាកសិកម្មព្រៃកលៀប (ឯកសារពិភាក្សាលេខ ១៧) ជាភាសាខ្មែរ តំលៃ ៧.០០០រៀល ។
- ១៨. Martin Godfrey, សូ-សុវណ្ណារិទ្ធនៃទេព-សារីរិប៊ុន-ដ្រីណា Claude-Katz Sarthi-Acharya ស៊ីសុវត្ថិ-ខ្យង-ចាន់តូ និងហ៊ឹង ថ្នាក់ស៊ី (តុលា ២០០១) ការសិក្សាអំពីទីផ្សារពលកម្មនៅកម្ពុជា: ការកាត់បន្ថយភាពក្រីក្រ ការលូតលាស់ និងការកែតម្រូវចំពោះវិបត្តិ (ឯកសារពិភាក្សាលេខ ១៨) ជាភាសាខ្មែរ តំលៃ ៨.០០០រៀល ។
- ១៩. ថ្លន្ទ-សុផលនៃទេព-សារីរិប៊ុននិង Sarthi Acharya (ធ្នូ ២០០១) ការកាន់កាប់ដីនៅកម្ពុជា: ការវិភាគលើទិន្នន័យចុងក្រោយ (ឯកសារពិភាក្សាលេខ ១៩) ជាភាសាខ្មែរ តំលៃ ៨.០០០រៀល ។
- ២០. សូ-សុវណ្ណារិទ្ធ រៀល-សុភាព អ៊ិច-ឌុយេរ្យ ស៊ី-វត្តមុនី, Brett Ballard និង Sarthi Acharya (មិថុនា ២០០២) ការវាយតម្លៃសង្គមពាក់ព័ន្ធនឹងដីធ្លីនៅកម្ពុជា (ឯកសារពិភាក្សាលេខ ២០) ជាភាសាខ្មែរ តំលៃ ៨.០០០រៀល ។
- ២១. Bhargavi Ramamurthy ស៊ុក-ប៊ុរក្ស, Per Ronnås និងសុក-ហាច (មិថុនា ២០០២) ប្រទេសកម្ពុជាឆ្នាំ១៩៩៩-២០០០: ការផ្តោតលើបញ្ហាដីធ្លី កំលាំងពលកម្ម និងការចិញ្ចឹមជីវិតនៅជនបទ (ឯកសារពិភាក្សាលេខ ២១) តំលៃ ៨.០០០រៀល ។
- ២២. ថ្លន្ទ-សុផលនិង Sarthi Acharya (កក្កដា ២០០២) ការលក់ដូរដីធ្លីនៅកម្ពុជា: ការវិភាគទិន្នន័យនៃការផ្ទេរ និងការលក់ដូរដីធ្លី (ឯកសារពិភាក្សាលេខ ២២) ជាភាសាខ្មែរ តំលៃ ៨.០០០រៀល ។
- ២៣. Bruce McKenney និង ព្រំ-តុលា (កញ្ញា ២០០២) ធនធានធម្មជាតិ និងជីវភាពនៅតាមជនបទក្នុងប្រទេសកម្ពុជា: ការវាយតម្លៃជាមូលដ្ឋាន (ឯកសារពិភាក្សាលេខ ២៣) ជាភាសាខ្មែរ តំលៃ ១០.០០០រៀល ជាអង្គធាតុ ១០ដុល្លារ ។

២៤. ច័ន្ទ-សុផល គឹម-សេតារា និង Sarthi Acharya (ឆ្នាំ ២០០២) ដីធ្លី ជីវភាពជនបទ និងសន្តិសុខស្បៀងនៅ កម្ពុជា: ទស្សនៈបានពីអង្កេតតាមមូលដ្ឋាន (ឯកសារពិភាក្សាលេខ ២៤) ជាភាសាខ្មែរតំលៃ ៦.០០០រៀល ជាអង់គ្លេសតំលៃ ៧ដុល្លារ ។
២៥. ច័ន្ទ-សុផល និង Sarthi Acharya (ឆ្នាំ ២០០២) បញ្ហាប្រឈមចំពោះការចិញ្ចឹមជីវិតនៅជនបទ: ការសិក្សាលើភូមិចំនួន ៩ នៅកម្ពុជា (ឯកសារពិភាក្សា លេខ២៥) ជាខ្មែរតំលៃ ៨.០០០រៀល ជាអង់គ្លេស ១០ដុល្លារ ។
២៦. Sarthi Acharya គឹម-សេតារាចាប់-សុផារិទ្ធីនិង មាច-យ៉ាឌី (កញ្ញា២០០៣) ការងារក្រៅកសិដ្ឋាននិង ការងារមិនមែនកសិកម្ម: ទស្សនៈស្តីពីការបង្កើតការងារនៅកម្ពុជា (ឯកសារពិភាក្សាលេខ២៦) ជាខ្មែរ ៧.០០០រៀល អង់គ្លេស ៥ដុល្លារ ។
២៧. យឹម-ជា និង Bruce McKenney (ឆ្នាំ ២០០៣) ការនាំចេញត្រីពីបឹងទន្លេសាបទៅប្រទេសថៃ: ការវិភាគលើ ការរាំងស្ទះពាណិជ្ជកម្ម អភិបាលកិច្ច និងបរិយាកាសសំរាប់ការលូតលាស់ (ឯកសារពិភាក្សាលេខ២៧) ជាខ្មែរតំលៃ ៧.០០០រៀល ជាអង់គ្លេស ១០ដុល្លារ ។
២៨. ព្រំ-តុលា និង Bruce McKenney (ឆ្នាំ ២០០៣) ការធ្វើពាណិជ្ជកម្មផលព្រៃលើនៅកម្ពុជា: ការ ប្រឈម ការគំរាមកំហែង និងឱកាសសំរាប់ពាណិជ្ជកម្មជីវទឹក (ឯកសារពិភាក្សាលេខ២៨) ជាខ្មែរ ៧.០០០រៀល ជាអង់គ្លេស ១០ដុល្លារ ។
២៩. យឹម-ជា និង Bruce McKenney (វិច្ឆិកា២០០៣) ពាណិជ្ជកម្មត្រីក្នុងស្រុក: ករណីសិក្សានៃម៉ាយ៉ាមីទីងត្រីពី បឹងទន្លេសាបទៅក្រុងភ្នំពេញ (ឯកសារពិភាក្សាលេខ២៩) ជាខ្មែរ ៥.០០០រៀល ជាអង់គ្លេស ៥ដុល្លារ ។
៣០. Caroline Hughes និង គឹម-សេតារា (មិថុនា ២០០៤) ការវិវត្តន៍នៃដំណើរការប្រជាធិបតេយ្យ និងការ គ្រប់គ្រងទំនាស់នៅកម្ពុជា: ការសិក្សាប្រៀបធៀបការបោះឆ្នោតបីលើកនៅកម្ពុជា (ឯកសារ ពិភាក្សាលេខ ៣០) ជាភាសាខ្មែរ ១០.០០០រៀល ជាភាសាអង់គ្លេស ១៣.៥០ដុល្លារ ។
៣១. Robert Oberndorf (កក្កដា ២០០៤) សុខដុមនីយកម្មច្បាប់ទាក់ទងនឹងដំណើរការវិមជ្ឈការនៅកម្ពុជា (ឯកសារពិភាក្សាលេខ៣១) ជាភាសាខ្មែរ ៥.០០០រៀល ជាភាសាអង់គ្លេស ៦.៥០ដុល្លារ ។
៣២. K.A.S. Murshid និង ទូត-សុខផល្លី (ឧសភា ២០០៥) សេដ្ឋកិច្ចឆ្លងកាត់ព្រំដែនរបស់ប្រទេស កម្ពុជា: ការសិក្សាជំហានដំបូង (ឯកសារពិភាក្សាលេខ៣២) ជាភាសាខ្មែរ ៨.០០០រៀល ជាភាសា អង់គ្លេស ៥.០០ដុល្លារ ។
៣៣. Kasper K. Hansen និង តុប-នេត (ឆ្នាំ ២០០៦) *Natural Forest Benefits and Economic Analysis of Natural Forest Conversion in Cambodia* (ឯកសារពិភាក្សាលេខ៣៣) ជាភាសាអង់គ្លេស ៨.០០ដុល្លារ ។
៣៤. ប៉ាក់-គឹមជឿន ហឹង-វុទ្ធី អេង-នេត្រា អាន-សុវត្តា គឹម-សេតារា, Jenny Knowles និង David Craig (មីនា ២០០៧) *Accountability and Neo-patrimonialism in Cambodia: A Critical Literature Review* (ឯកសារពិភាក្សាលេខ៣៤) ជាភាសាអង់គ្លេស ៦ដុល្លារ ។

៣៥. គីម-សេតារ៉ា និង Joakim Öjendal (ឧសភា ២០០៧) *Where Decentralisation Meets Democracy: Civil Society, Local Government, and Accountability in Cambodia* (ឯកសារពិភាក្សាលេខ៣៥) ជាភាសាអង់គ្លេស ៤៥៧ទំព័រ ។
៣៦. សឹម-សុវណ្ណារា (វិច្ឆិកា ២០០៧) *Youth Migration and Urbanisation in Cambodia* (ឯកសារពិភាក្សាលេខ៣៦) ជាភាសាអង់គ្លេស ៣,៥៧៧ទំព័រ ។
៣៧. Brett M. Ballard, Christian Sloth, David Wharton, Ingrid FitzGerald, K.A.S Murshid, Kasper K. Hansen, ភីម-រុនស៊ីណារិទ្ធិ និង សឹម-សុវណ្ណារា (មេសា ២០០៧) “*We Are Living with Worry All the Time*”: *A Participatory Poverty Assessment of the Tonle Sap (PPA)* ជាភាសាអង់គ្លេស ១៨៧ទំព័រ ។
៣៨. Ingrid FITZGERALD និង សូ-សុវណ្ណារិទ្ធិ (កញ្ញា ២០០៧) *Moving Out of Poverty: Trends in Community Well-Being and Household Mobility in Nine Cambodian Villages (MOPs)* ជាភាសាអង់គ្លេស ២០៧ទំព័រ ។
៣៩. CDRI (ធ្នូ ២០០៧) *Cambodia Land Titling Rural Baseline Survey Report* ជាភាសាអង់គ្លេស ៧៧ទំព័រ ។
៤០. CDRI (ធ្នូ ២០០៧) *Cambodia Land Titling Urban Baseline Survey Report* ជាភាសាអង់គ្លេស ៧៧ទំព័រ ។
៤១. នូ-កែវសុទ្ធា ភីម-រុនស៊ីណារិទ្ធិ និង ទួត-សុខផល្លី (ជិតចេញផ្សាយ) *Reviewing Poverty Impact of Regional Economic Integration in the Greater Mekong Sub-Region (RETA)* ជាភាសាអង់គ្លេស ។

តម្លៃ ៨.០០០រៀល

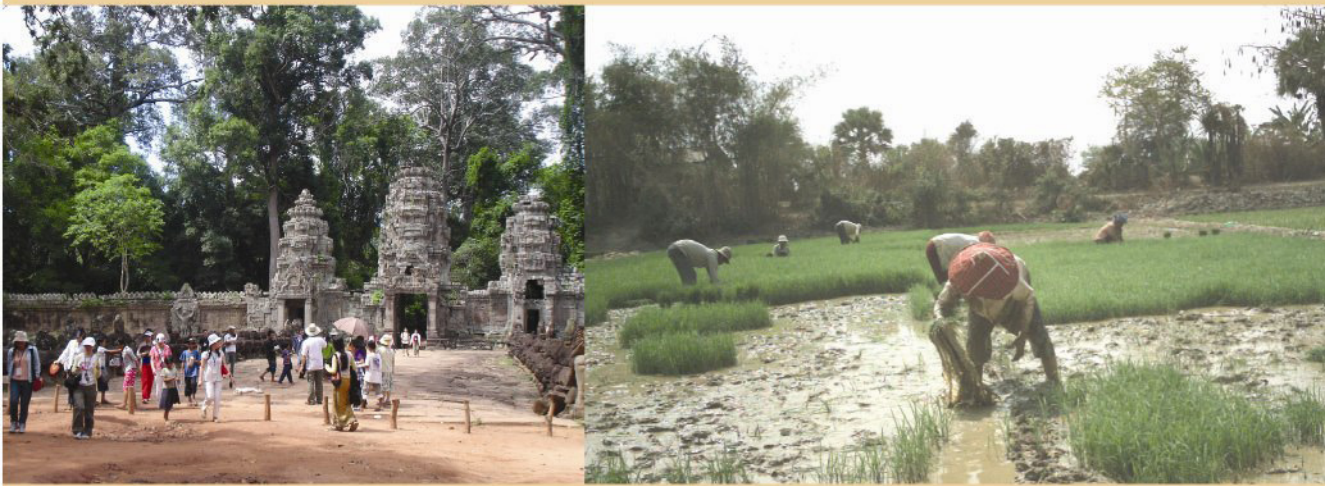

វិទ្យាស្ថានបណ្តុះបណ្តាល និង ស្រាវជ្រាវដើម្បីអភិវឌ្ឍន៍កម្ពុជា

☎ ផ្ទះលេខ ៥៦ ផ្លូវលេខ ៣១៥ ភ្នំពេញ កម្ពុជា
✉ ប្រអប់សំបុត្រ ៦២២ ភ្នំពេញ កម្ពុជា
☎ (៨៥៥-២៣) ៨៨១-៣៨៤, ៨៨១-៧០១, ៨៨១-៩១៦, ៨៨៣-៦០៣ / ០១២ ៨៦៧-២៧៨
☎ (៨៥៥-២៣) ៨៨០-៧៣៤
E-mail: cdrimail@online.com.kh
Website: <http://www.cdri.org.kh>