



# ទស្សនាវដ្តី វិទ្យាសាស្ត្របណ្តុះបណ្តាល និង ស្រាវជ្រាវដើម្បីអភិវឌ្ឍន៍កម្ពុជា

## អភិវឌ្ឍន៍កម្ពុជា

ឯកសារបោះពុម្ពផ្សាយរបស់

វិទ្យាសាស្ត្របណ្តុះបណ្តាល និង ស្រាវជ្រាវដើម្បីអភិវឌ្ឍន៍កម្ពុជា

ឆ្នាំទី៦ លេខ១

មករា - មីនា ឆ្នាំ២០០២

តម្លៃ ១.៥០០ រ

### ចំណោទស្តីពីព្រៃសម្បទានមានចីរភាពនៅកម្ពុជា

លោក Bruce McKenney បានពិនិត្យពីជំនួយទ្រទ្រង់របស់ពួកទាយកដល់ការគ្រប់គ្រងព្រៃឈើឱ្យមានចីរភាព វិភាគពីចំណុចបង្កាក់ទឹកចិត្តខាងហិរញ្ញវត្ថុរបស់ពួកសម្បទានិកក្នុងការទទួលអនុវត្តន៍កំណែទម្រង់ និងវាយតម្លៃពីប្រសិទ្ធភាពនៃប្រព័ន្ធព្រៃសម្បទានកម្ពុជា ក្នុងលក្ខណៈជាមធ្យោបាយដើម្បីទទួលបានគោលដៅខាងអភិវឌ្ឍន៍ ។ \*

ចាប់ពីឆ្នាំ១៩៩៤ ដល់ ១៩៩៧ រាជរដ្ឋាភិបាលកម្ពុជាបានអនុញ្ញាតឱ្យមានជាង ៣០ ព្រៃសម្បទានសំរាប់ពាណិជ្ជកម្មដែលមានផ្ទៃដីសរុប ប្រហែល ៦.៥ លានហិកតា គឺស្មើនឹងមួយភាគបីនៃផ្ទៃប្រទេស ឬជាងពាក់កណ្តាលនៃព្រៃឈើនៅកម្ពុជា ។ តាមការអនុវត្តន៍ប្រព័ន្ធព្រៃសម្បទាន រដ្ឋាភិបាលបានស្វែងរកវិធីផ្ទេរការទទួលខុសត្រូវក្នុងការគ្រប់គ្រងព្រៃឈើទៅឱ្យក្រុមហ៊ុនឯកជន និងប្រមូលចំណូលដែលកំពុងត្រូវការយ៉ាងខ្លាំងសំរាប់ការអភិវឌ្ឍន៍ជាតិ ។ ទោះបីតាំងពីពេលនោះមក រដ្ឋាភិបាលបានលុបចោលក្រុមហ៊ុនព្រៃសម្បទានមកត្រឹមតែ ២០ (ប្រហែល ៤.២លានហិកតា) ក៏ដោយ ក៏ប្រព័ន្ធព្រៃសម្បទាន នៅតែជាមធ្យោបាយចម្បងដែល សំរាប់ការគ្រប់គ្រងព្រៃឈើនៅកម្ពុជា ។



ក្រោមការគ្រប់គ្រងព្រៃឈើមានចីរភាព គេតំរូវឱ្យសម្បទានិកកាប់ឈើតែ ១-៣ដើម ក្នុងមួយហិកតាប៉ុណ្ណោះ ។ រូបភាពនេះបង្ហាញពីនាយកដ្ឋានរុក្ខាប្រមាញ់ និងសត្វព្រៃ ធ្វើអំពីការកំណត់ការកាប់ឈើក្នុងក្រុមហ៊ុនសម្បទានមួយនៅឆ្នាំ២០០១ ។

ដោយមានបញ្ហាជាច្រើនខាងការប្រមូលផលឈើគ្មានចីរភាព និងការកាប់ឈើខុសច្បាប់នៅក្នុងតំបន់ព្រៃសម្បទាន រដ្ឋាភិបាល និងអ្នកផ្តល់ជំនួយក៏មានគោលនយោបាយចម្បងដ៏ចម្បងមួយគឺ ការប្រកាសឱ្យមានការគ្រប់គ្រងព្រៃសម្បទានមានចីរភាព (sustainable forest management: SFM) ។ SFM មានន័យ យមន័យ ច្រើនណាស់ ប៉ុន្តែ ជាទូទៅវាជាការធានាឱ្យធនធានព្រៃឈើអាចផ្តល់ឈើបានរហូត ដោយរក្សាបាននូវគុណភាពព្រៃធម្មជាតិ ជីវចម្រុះ តុលាទិលនៃប្រព័ន្ធ អេកូឡូស៊ី និងសេវាព្រៃឈើផ្សេងៗទៀតដូចជាការការពារគុណភាពដី និងតំបន់ទីជំរាល ការរក្សាសិទ្ធិប្រើប្រាស់ ធនធានព្រៃឈើ របស់ សហគមន៍ មូលដ្ឋាន និងការគាំពារតំលៃផ្សេងៗខាងវប្បធម៌ ។

ក្នុងគោលដៅសំរេចឱ្យបាននូវ SFM នៅក្នុងប្រព័ន្ធព្រៃសម្បទាន រដ្ឋាភិបាល និងទាយកបាននិយោគធនធានច្រើនណាស់ក្នុងប៉ុន្មានឆ្នាំកន្លងទៅនេះ ។ គំរោងធំៗមានជាអាទិ៍ គំរោងកែទម្រង់គោលនយោបាយព្រៃឈើ (១៩៩៧-១៩៩៨) ផ្តល់មូលនិធិដោយធនាគារពិភពលោក គំរោងគ្រប់គ្រងព្រៃឈើមានចីរភាព (១៩៩៩-២០០០)

ផ្តល់មូលនិធិដោយធនាគារអភិវឌ្ឍន៍អាស៊ី និងគំរោងគ្រប់គ្រងព្រៃសម្បទាននិងគំរោងសាកល្បងត្រួតពិនិត្យ (២០០១-២០០៣) ដែលកំពុងអនុវត្តបន្តដោយទទួលមូលនិធិធនាគារពិភពលោក ។ នៅក្នុងការខំប្រឹងប្រែងកែទម្រង់ប្រព័ន្ធព្រៃសម្បទានទាំងនេះ វាមានការសន្មតពីរបៀប៖

1. SFM ជារបបគ្រប់គ្រងអាចរស់រានជីវិតបានខាងផ្លូវសេដ្ឋកិច្ច ដែលសំរាប់ឱ្យសម្បទានិកទទួលបាន និងអនុវត្តនៅក្នុងប្រទេសកម្ពុជា ។
2. ប្រព័ន្ធព្រៃសម្បទានគឺជាឧបករណ៍គ្រប់គ្រងដ៏ស័ក្តិសិទ្ធិបំផុត សំរាប់ទាញយកអត្ថ

\* លោក Bruce McKenney ជាប្រធានកម្មវិធីបរិរដ្ឋាន និងធនធានធម្មជាតិនៅ របស់អ ។ កម្មវិធីនេះចាប់ផ្តើម នៅខែតុលា ២០០១ ក្នុងគោលបំណងដើម្បីកែលម្អការយល់ដឹងឱ្យកាន់តែប្រសើរឡើងលើបញ្ហាដែលពាក់ព័ន្ធនឹងធនធានធម្មជាតិ និង-

<b>មាតិកា</b>	
ចំណោទស្តីពីព្រៃឈើសម្បទានមានចីរភាពនៅកម្ពុជា.....	១
ការអភិវឌ្ឍន៍ខ្ពស់សិក្សា.....	៨
ពលកម្មចំណាត់រូបភាពនៅក្នុងសេដ្ឋកិច្ចអន្តរជាតិ.....	១២
តារាងជាន់សេដ្ឋកិច្ច — ស្ថានភាពក្រៅប្រទេស.....	១៦
— ស្ថានភាពក្នុងប្រទេស.....	១៨
— សន្ទស្សន៍សេដ្ឋកិច្ច.....	២១
សន្ទនាប្រឆម.....	២៣
ពត៌មានផ្សព្វី ចមសេដ្ឋ.....	២៤

ប្រយោជន៍ពីធនធានព្រៃឈើកម្ពុជាឱ្យអស់លទ្ធភាពដើម្បីបំរើការអភិវឌ្ឍន៍ ។

ដើម្បីវាយតម្លៃលើការសន្មតទាំងពីរ អត្ថបទនេះពិនិត្យពីការគាំទ្ររបស់ពួក ទាយកសំរាប់ការគ្រប់គ្រងព្រៃសម្បទានមានចីរភាព. ការវិភាគពិចារណាបង្អាក់ទឹក ចិត្តផ្សេងៗផ្នែកហិរញ្ញវត្ថុ និងសេដ្ឋកិច្ច ចំពោះសម្បទានិកក្នុងការទទួលអនុវត្ត SFM និងការវាយតម្លៃលើប្រសិទ្ធភាពនៃប្រព័ន្ធព្រៃសម្បទានក្នុងលក្ខណៈជាឧបករណ៍សំរាប់ ដោះស្រាយគោលដៅខាងអភិវឌ្ឍន៍ ។

បញ្ហានានាដែលលើកឡើងក្នុងអត្ថបទនេះ សង្ឃឹមថានឹងអាចជួយដល់កិច្ចពិភាក្សាដ៏ប្រាកដនិយមនានាអំពីសក្តានុពលសំរាប់ឱ្យសម្បទានិកទទួលយក SFM ហើយផ្អែកលើសេចក្តីសង្ឃឹមនេះ ព្រមទាំងប្រវត្តិនៃ ប្រព័ន្ធព្រៃសម្បទានផង និងពិចារណាថា តើការកែប្រែផ្សេងៗក្នុងយុទ្ធសាស្ត្រគ្រប់គ្រងព្រៃឈើ មានលក្ខណៈសមស្របឬទេ ។

**ជំនួយទ្រទ្រង់របស់នាយក ចំពោះ SFM នៅក្នុងព្រៃសម្បទាន**

គំរូមួយដែលធនធានព្រៃឈើកម្ពុជាអាចរួមចំណែកបំរើគោលដៅអភិវឌ្ឍន៍ត្រូវបានលើកឡើងជាដំបូងក្នុងឆ្នាំ១៩៩៦ ដោយក្រុមបេសកកម្មចម្រុះមួយរបស់ធនាគារពិភពលោក, UNDP, និង FAO ។ ក្រុមបេសកកម្មបានគាំទ្រការប្រើប្រាស់ប្រព័ន្ធព្រៃសម្បទានថា ជាឧបករណ៍សមស្របសំរាប់ការអភិវឌ្ឍន៍ធនធានព្រៃឈើកម្ពុជា ហើយបានកត់សំគាល់ថា "ប្រទេសសំបូណ៌ព្រៃឈើជាច្រើនបានប្រើប្រាស់ ប្រព័ន្ធព្រៃសម្បទាន ហើយប្រព័ន្ធនេះអាចរួមចំណែកបានយ៉ាងសំខាន់ក្នុងគោលដៅអភិវឌ្ឍន៍តាមវិស័យនានាដែលព្យាយាមវាយជាឧបករណ៍ដ៏មានប្រយោជន៍សំរាប់គោលនយោបាយព្រៃឈើ" (World Bank et al 1996) ។

ការគាំទ្រចំពោះប្រព័ន្ធព្រៃសម្បទាននេះក៏មានរួមបញ្ចូលផងដែរនូវការអំពាវនាវឱ្យមានកំណែទម្រង់ដែលសំដៅធានានូវចីរភាពនៃទិន្នផលឈើបានពីព្រៃសម្បទានព្រមទាំងកំណើនចំណូលព្រៃឈើ ដល់ថវិការដ្ឋ ។ ក្រុមបេសកកម្មបានផ្តល់យោបល់ថា "កំណែទម្រង់គោលនយោបាយតាមគោលការណ៍សេដ្ឋកិច្ចដ៏រឹងមាំដែលបានលើកឡើងក្នុងរបាយការណ៍ (របស់ក្រុមបេសកកម្ម) និងការកែលម្អការត្រួតពិនិត្យតំបន់ព្រៃឈើ អាចបង្កើនចំណូលព្រៃឈើចំពោះថវិការដ្ឋប្រហែល ១០០លានដុល្លារក្នុងមួយឆ្នាំ. ព្រមទាំងធ្វើឱ្យមានចីរភាពប្រសើរថែមទៀតនូវធនធានទាំងនេះ និងដំណើរការល្អជាបរិស្ថាន និងខាងសង្គមរបស់វា" ។

ដើម្បីជួយទ្រទ្រង់ដល់កំណែទម្រង់ទាំងនេះ ធនាគារពិភពលោកបានផ្តល់មូលនិធិសំរាប់ជំនួយបច្ចេកទេស ដោយធ្វើការសិក្សាផ្សេងៗខាងវិស័យព្រៃឈើនៅឆ្នាំ១៩៩៧-៩៨ នៅក្នុងគំរោងកំណែទម្រង់គោលនយោបាយព្រៃឈើ ។ លទ្ធផលនៃការសិក្សាបានបង្ហាញនូវបញ្ហាធំៗជាច្រើននៃការកាប់ឈើដោយគ្មានការត្រួតពិនិត្យ និងដោយខុសច្បាប់ទាំងនៅក្នុងនិងនៅជុំវិញព្រៃសម្បទាន. និងចំណូលពីព្រៃឈើដ៏តិចតួចទៅក្នុងថវិការដ្ឋ ។ ឧទាហរណ៍ ប្រហែល ៩៤% នៃឈើដែលបានកាប់ឆ្នាំ១៩៩៧ គឺជាឈើខុសច្បាប់ ហើយចំណូលថវិការដ្ឋពីព្រៃសម្បទានមានប្រហែលតែ ៦លានដុល្លារក្នុងឆ្នាំ១៩៩៧ និង ១០លានដុល្លារក្នុងឆ្នាំ១៩៩៨ (DAI 1998) ។ ទោះបីមានបញ្ហាច្រើនយ៉ាងនេះក៏ដោយ ក៏គំរោងបានធ្វើការសន្និដ្ឋានថា "ប្រព័ន្ធព្រៃសម្បទានមានលក្ខណៈសមស្របបំផុតសំរាប់ការអភិវឌ្ឍន៍ខាងពាណិជ្ជកម្មនូវធនធានព្រៃឈើកម្ពុជា" ប៉ុន្តែត្រូវមានការកែសំរួលខ្លះដើម្បីសំរេចតាមស្ថានភាពកម្ពុជា" (Associate for Rural Development 1998) ។ បន្ទាប់មក ធនាគារពិភពលោក

បានប្តូរកសិវិបល្លាសផលទ្ធផលរកឃើញទាំងនេះ ដោយចេញជាចក្ខុវិស័យយុទ្ធសាស្ត្រមួយសំរាប់វិស័យព្រៃឈើ និងបញ្ជាក់ឡើងវិញពីការគាំទ្រដល់ការគ្រប់គ្រងព្រៃសម្បទានមានចីរភាពនៅប្រទេសកម្ពុជា ប៉ុន្តែបានកែតម្រូវដោយបញ្ជូនតួលេខប៉ាន់ស្មាននៃចំណូលព្រៃឈើដល់ថវិការដ្ឋពី ១០០លានដុល្លារមកត្រឹម ៤០-៨០លានដុល្លារវិញ (World Bank 1999) ។

ពីឆ្នាំ១៩៩៩ ដល់ ២០០០ គំរោងគ្រប់គ្រងព្រៃឈើមានចីរភាព (Sustainable Forest Management Project: SFMP) ផ្តល់មូលនិធិដោយ ADB ធានាសិក្សាឡើងវិញពី ប្រព័ន្ធព្រៃសម្បទាន ហើយបានសន្និដ្ឋានថា ការប្រតិបត្តិមិនត្រឹមត្រូវនៃព្រៃសម្បទាន នានាគឺជាសញ្ញានៃ "បរាជ័យទាំងស្រុងរបស់ប្រព័ន្ធ" ។ ការសិក្សាបានរកឃើញថា គ្មានព្រៃសម្បទានណាមួយដែលត្រូវបានគ្រប់គ្រងឱ្យមានចីរភាពទេ ហើយការកាប់ឈើវាសំរុកខ្លាំងណាស់ធៀបនឹងអាជ្ញាប័ណ្ណអាជីវកម្មឈើដែលមានរយៈពេលដល់ទៅ ២៥ឆ្នាំ ។ ក្នុងចំណោមសម្បទាននានាដែល SFMP អាចប្រមូលព័ត៌មានបានគ្រប់គ្រាន់, ៤០%នៅសល់ឈើសំរាប់កាប់បាន ៥ឆ្នាំទៀត, ៥០%នៅសល់សំរាប់ ៥-១០ឆ្នាំ, និង ១០%នៅសល់សំរាប់ ១០-១៥ឆ្នាំ (Fraser Thomas 2000) ។ លទ្ធផលរកឃើញនេះគឺស្របតាមការសន្និដ្ឋានក្នុងគំរោងកំណែទម្រង់គោលនយោបាយព្រៃឈើដែលបានប្រទានថា ធនធានព្រៃឈើកម្ពុជាអាចអស់តំលៃខាងសេដ្ឋកិច្ចក្នុងរយៈពេល ៥ឆ្នាំ បើសិនជាល្បឿនកាប់ឈើក្នុងឆ្នាំ១៩៩៧ នៅបន្តទៅមុខដូច្នោះទៀត (DAI 1998) ។

**គេតែងគិតថា សម្បទានិកបានរារាំងក្នុងការទទួលយកកំណែទម្រង់ SFM ដោយសារកង្វះការយល់ដឹងពីរបៀបរបបអនុវត្ត SFM និងដោយសារតម្រូវការកសាងសមត្ថភាពបន្ថែមទាំងសំរាប់រដ្ឋាភិបាល និងសម្បទានិក, ប៉ុន្តែតាមពិតទៅប្រហែលវាផ្ទុះបញ្ចាំងច្រើនជាងពីលក្ខណៈមិនស៊ីគ្នារវាង SFM និងកិច្ចចំណេញរបស់សម្បទាន ។**

ទោះបី SFMP រកឃើញលទ្ធផលយ៉ាងយឺតយ៉ាវក៏ដោយ ក៏គំរោងបានផ្តល់មតិ

ឱ្យបន្តការគាំទ្រដល់ប្រព័ន្ធព្រៃសម្បទាននៅកម្ពុជា ដែលក្នុងនេះអាចមានការរៀបចំឡើងវិញ ឬកំណែទម្រង់ខ្លះៗ ។ ក្នុងចំណោមអនុសាសន៍ផ្សេងទៀត មានជាអាទិការអំពាវនាវឱ្យសម្បទានិករៀបចំផែនការគ្រប់គ្រងមានចីរភាពឱ្យបានមុនដំណាច់ខែវិច្ឆិកា ២០០១។ សម្បទានិក, នាយកដ្ឋានរុក្ខាប្រមាញ់ (DFW) និងពួកទាយក បាន ឯកភាពចំពោះអនុសាសន៍នេះក្នុងខែឧសភា ២០០០ ដោយកំណត់ថា សម្បទានិកត្រូវ ដាក់ជូនពិនិត្យផែនការគ្រប់គ្រងឱ្យបានមុនដំណាច់ខែកញ្ញា ២០០១ ហើយរដ្ឋាភិបាលត្រូវសំរេច អនុម័តឱ្យបានមុនដំណាច់ខែវិច្ឆិកា ២០០១ ។

ដើម្បីទ្រទ្រង់ដល់ដំណើរការនេះ ក្រុមការងារចម្រុះសំរាប់គ្រប់គ្រងព្រៃសម្បទាន ដែលផ្តល់ថវិកាដោយនាយកដ្ឋានសំរាប់ការអភិវឌ្ឍន៍ អន្តរជាតិនៃប្រទេសអង់គ្លេស (DAI) បានបង្កើត ឡើងវិស័យសមាគមឧស្សាហកម្មឈើកម្ពុជា (Cambodia Timber Industry Association: CTIA) និងនាយកដ្ឋានរុក្ខាប្រមាញ់ ។ ក្នុងសម័យប្រជុំនាខែតុលា ២០០០ និងខែឧសភា ២០០១, ក្រុមការងារចម្រុះបានអនុម័តយកខែកញ្ញា ២០០១ ជាកាលកំណត់សំរាប់ការដាក់ស្នើឡើងនូវផែនការគ្រប់គ្រង ប៉ុន្តែកាលកំណត់នេះបានកន្លងផុតទៅដោយគ្មានសម្បទានិកណាមួយបានអនុវត្តទេ ។ CTIA បានផ្តល់ព័ត៌មានថា សម្បទានិកភាគច្រើនត្រូវការច្រើនខែទៀត ដើម្បីបង្ហើយផែនការគ្រប់គ្រងសម្បទាន ហើយ មានមួយចំនួនមិនទាន់បានចាប់ផ្តើមធ្វើនៅឡើយទេ ។

ថ្មីៗនេះទៀត ធនាគារពិភពលោកបានបន្តជំនួយទ្រទ្រង់ដល់ប្រព័ន្ធព្រៃសម្បទានព្រៃ

ឈើ ដោយបានចាប់ផ្តើមតំរូវការគ្រប់គ្រងព្រៃសម្បទាននិងការត្រួតពិនិត្យសាក ល្បង ( ២ ០ ០ ១ - ២ ០ ០ ៣ ) ។ តំរូវការនេះមានគោលដៅកែលម្អស្ថានភាពនៃការគ្រប់គ្រងព្រៃឈើ កសាងឯកសារណែនាំអនុវត្តន៍ កំណត់នីតិវិធីត្រួតពិនិត្យនៅក្នុងតំបន់ ព្រៃសម្បទាន និងកសាងសមត្ថភាពតាមដាននិងទប់ស្កាត់បទឧក្រិដ្ឋព្រៃឈើ (World Bank 2000) ។

**ជំនួញការងារសេដ្ឋកិច្ចនៃ SFM ចំពោះសម្បទាន**

គេតែងគិតថា សម្បទានិកបានរកក្នុងការទទួលយកកំណែទម្រង់ SFM ដោយសារការងារយល់ដឹងពីរបៀបរបបអនុវត្ត SFM និងដោយសារតំរូវការកសាងសមត្ថភាពបន្ថែមទាំងសំរាប់រដ្ឋាភិបាល និងសម្បទានិក ប៉ុន្តែតាមពិតទៅប្រហែលជាឆ្លុះបញ្ចាំងច្រើនជាងពីលក្ខណៈមិនស្មើគ្នារវាង SFM និងកិច្ចចំណេញរបស់សម្បទាន ។ ការអនុវត្តន៍ SFM បង្កើតបន្តកំណែប្រែច្រើនចំពោះសម្បទានិក ដែលត្រូវការបំណងឱ្យមានចីរភាព និងប្រតិបត្តិ តាមការតំរូវផ្សេងៗខាងបរិស្ថាន និងសង្គមកិច្ច ។ បន្តកំណែប្រែជាងគេ ប្រហែលជាបំណងនឹងការផ្លាស់ប្តូរវិធីការកាប់ឈើអតិផល (intensive logging) មកអនុវត្តរបបកាប់ឈើមានចីរភាពវិញ ។ ការប៉ះពាល់ដល់កិច្ចចំណេញនៃសម្បទាន ដោយសារវិធីគ្រប់គ្រងឱ្យទិន្នផលមានចីរភាពនេះ គេបានទទួលស្គាល់តាំងពីឆ្នាំ១៩៩៦ មកម្ល៉េះ ។

*ដើម្បីទប់ស្កាត់ការកាប់ឈើលើសកំរិត... រដ្ឋាភិបាលគួរតំរូវថា ទំហំនៃការកាប់ឈើត្រូវស្របតាមស្តង់ដារកំណត់របស់កម្ពុជាគឺ ប្រហែល ១០ម៉ែត្រគូប/ហិកតា មិនមែន ៥០ម៉ែត្រគូប/ហិកតា ឬក៏លើសពីនេះដូចដែលសម្បទានិកខ្លះបានសេរីឡើងនោះទេ ។ បើសិនកាប់ឈើត្រឹមកំរិតមានចីរភាពនេះ ទេ ។ ប៊ី ជី មី ។*

*ខុសគ្នាពីការងារយល់ដឹងដោយ ក៏សម្បទានបច្ចុប្បន្នមិនអាចដំណើរការបាន ដោយមានចំណេញដូចការគ្រោងទុកនោះទេ ដោយសារអត្រាចំណេញទាប លើការកែច្នៃឈើដុលទៅជាផលិតផល យុទ្ធសាស្ត្រម៉ាយីទីងនៅខ្សោយ និងចំណាយមូលធនកំរិតខ្ពស់ (World Bank et al 1996) ។*

ទាក់ទិននឹងការកែប្រែវិធីការកាប់ឈើអតិផល មកជារបៀបមានចីរភាពវិញ ឯកសារផែនការគ្រប់គ្រងព្រៃសម្បទាន(២០០០) របស់នាយកដ្ឋានរុក្ខាប្រមាញ់ តំរូវថា: ១)ការកំណត់ឡើងវិញ ២០-៣០ព្រៃគុប ជាចំណែកចាំបាច់មួយនៃផែនការគ្រប់គ្រងទូទៅសំរាប់ការទាញយកផលវិលពីព្រៃគុបមួយទៅព្រៃគុបមួយក្នុងរយៈពេល ២៥ ឬ ៣០ឆ្នាំ និង ២)ការកាប់ឈើក្នុងព្រៃគុបជ្រើសរើសណាមួយក្នុងមួយឆ្នាំ ក្នុងកំរិតមិនលើសពី ៣០%នៃឈើឈរដែលអាច លក់បាន (ឈើប្រភេទពាណិជ្ជកម្មដែលមានអង្កត់ផ្ចិតធំជាងកំរិតអប្បបរមា) ។ ការកាប់ឈើដោយ ជ្រើសរើស បែបនេះ អនុញ្ញាតឱ្យឈើឈរដែលនៅសល់អាចលូតលាស់ធំកើតជាព្រៃដូចធម្មតាវិញ ។

នៅឆ្នាំ១៩៩៧ មានតែ ៦% នៃព្រៃកម្ពុជា ប៉ុណ្ណោះ (៦២៥.១៧៧ហិកតា) ដែលជាប្រភេទព្រៃស្រាវង (dense evergreen) មានតំលៃសំរាប់ពាណិជ្ជកម្ម ៦៣%ទៀត (៣.១៨៧.៣៩៥ហិកតា) ជាប្រភេទព្រៃ បែតងរហែន (disturbed evergreen) ដែលបញ្ជាក់ថាមានការកាប់ឈើខ្លះៗប្រចាំឆ្នាំ ។ ព្រៃនៅសល់ច្រើនតែជាប្រភេទព្រៃជ្រុះស្លឹកប្រចាំឆ្នាំ (deciduous) ដែលគេគិតថា មិន

អាចបរិច្ចេកទេសឈើជាលក្ខណៈពាណិជ្ជកម្មបានចំណេញនោះទេ ។ ដោយផ្អែកលើព័ត៌មានដែលមានស្រាប់ស្តីពីអត្រាលូតលាស់នៃព្រៃឈើ និងឈើឈរដែលអាចបរិច្ចេកទេសបាន ការអនុវត្តន៍ SFM នៅកម្ពុជាតំរូវឱ្យមានការកាត់បន្ថយបរិមាណឈើកាប់មកត្រឹមប្រហែល ១០ម៉ែត្រគូប/ហិកតា ឬឈើ ១-៣ ដើម/ហិកតា (World Bank et al 1996; DFW 2000) ។ ទោះបី កិច្ចសន្យាសម្បទាន កំណត់ឱ្យសម្បទានិកអនុវត្តរបបកាប់ឈើមានចីរភាពក៏ដោយ ក៏កិច្ចសន្យាបានលើកពីបរិមាណកាប់ ៤០-៥០ម៉ែត្រគូប/ហិកតា ដែលជាកំរិត "កាប់យកទាំងអស់នូវឈើដែលមានតំលៃខាងពាណិជ្ជកម្ម គឺប្រហែលមិនទុកឱ្យព្រៃឈើអាចលាស់ឡើងវិញបាន គ្រប់គ្រាន់សំរាប់ការប្រមូលផលលើកទី២ នៅចុងបញ្ចប់វដ្ត ៣០ឆ្នាំនៃការកាប់ឈើនោះទេ (World Bank et al 1996) ។

ការដាក់អនុវត្តរបបកាប់ឈើមានចីរភាព ១០ម៉ែត្រគូប/ហិកតា មានការពិបាកបំផុត ពីព្រោះអាជីវកម្មព្រៃសម្បទានប្រហែលពុំអាចមានចំណេញទេ ក្នុងអត្រាកាប់ឈើទាបបែបនេះ ។ ដូចនាយកដ្ឋានរុក្ខាប្រមាញ់បានរំកិលនៅក្នុងឯកសារ ធ្វើផែន ការគ្រប់គ្រងព្រៃសម្បទាន (២០០០) "ការវិភាគសេដ្ឋកិច្ចបង្ហាញថា ប្រតិបត្តិការ កាប់ឈើជាលក្ខណៈពាណិជ្ជកម្មមិនអាចធានាបានទេនៅកំរិត ១០ម៉ែត្រគូប/ហិកតា នេះ" ។ ទោះបីសម្បទានិកអាចបានចំណេញគួរសមនៅក្នុងរបបទិន្នផល មានចីរភាព ក៏ដោយ ក៏ពួកគេមានគ្រឿងលើកទឹកចិត្តខាងហិរញ្ញវត្ថុ ធំណាស់ ដែលជំរុញឱ្យកាប់ឈើតាមរបៀបអតិផលជាបន្តទៀត ពីព្រោះវិធីនេះបង្កើនកំរិតចំណេញលើទុនវិនិយោគ និងកាត់បន្ថយហានិភ័យ ។ គ្រឿងលើកទឹកចិត្តសំខាន់ៗមានពីពាណិជ្ជកម្មខាងក្រោម:

**១. ការកាប់ឈើលើស និងរបៀបអតិផល កាត់បន្ថយហានិភ័យរបស់សម្បទានិក ។**

ការកាប់ឈើពីសម្បទានរយៈ ២៥-៣០ឆ្នាំ តាមរបបទិន្នផលមានចីរភាព (ខុសពីការកាប់ឈើក្នុង ៥-១០ឆ្នាំ ដូចកំរិតអនុវត្តសព្វថ្ងៃ) ធ្វើឱ្យហានិភ័យចំពោះសម្បទានិកកើនខ្ពស់ណាស់ ។ នៅកម្ពុជា ហានិភ័យមានជាអាទិការកាប់ឈើខុសច្បាប់ដោយស្ម័គ្រចិត្តផ្សេងទៀត, ច្បាប់ព្រៃឈើតឹងតែងជាងមុន, ការបញ្ចប់កិច្ចសន្យា, ភាព មិនច្បាស់លាស់ខាងសេវាបាយ, គ្រោះធម្មជាតិដូចជាជំងឺដើមឈើ, អគ្គិភ័យ, ទឹកជំនន់... ដែលជំរុញឱ្យសម្បទានិកបន្តការកាប់ឈើក្នុងកំរិត ៤០-៥០ម៉ែត្រគូប/ហិកតា (មិនមែន ១០ម៉ែត្រគូប/ហិកតាទេ) ដោយសង្ឃឹមថា ក្នុង ២៥-៣០ឆ្នាំ ក្រោយមក នឹងអាចប្រមូលផលឈើ ជាលើកទី២ បាន ១០ម៉ែត្រគូប/ហិកតាទៀត ។

**២. អត្រាចំណេញប្រចាំឆ្នាំអាចឡើងខ្ពស់ទាំងតាមការកាប់ឈើអតិផល ហើយអាចយកប្រាក់ចំណេញទៅវិនិយោគនៅកន្លែងផ្សេងទៀត ។**

ចំពោះសម្បទានិក អត្ថប្រយោជន៍នៃការផ្លាស់ប្តូរវិធីការកាប់ឈើអតិផលមកវិធីទិន្នផលមានចីរភាពវិញ គឺការទុកព្រៃស្រាវង ដែលមិនទាន់កាប់លក់ឱ្យលូតលាស់ និងកើនតំលៃតាមពេលវេលា ហើយអាចប្រមូលផលបានជា លើកទី២ ក្នុងរយៈពេល ២៥-៣០ ឆ្នាំ ។ ដើម្បី វាយតំលៃពីកំរិតចំណេញប្រចាំឆ្នាំដែលជាប់ទាក់ទិននឹងការប្រមូលផលទិន្នផលមានចីរភាព យើងអាចពិចារណាតាមសេណារីយ៉ូសាមញ្ញមួយ ដែលសម្បទានិកមានជំរើសពីរ: ក-កាប់ឈើមួយ ដើមនៅថ្ងៃនេះ និង ខ-

កាប់ឈើមួយដើមដដែលតែនៅ ៣០ឆ្នាំខាងមុខ ។ ក្នុងជំរើស "ក" ប្រាក់ចំណេញពីការកាប់ឈើលក់ភ្លាមៗអាចយកទៅវិនិយោគនៅកន្លែងផ្សេង ដើម្បីបានចំណេញប្រចាំឆ្នាំថែមទៀត ។ ជាការប្រៀបធៀបកំរិតចំណេញប្រចាំឆ្នាំនៃការកាប់ឈើក្នុងជំរើស "ខ" គឺជាទំហំដើមឈើដែលកើនឡើងប្រចាំឆ្នាំបូកនឹងកំណើនពិត (កែតម្រូវតាមអតិផរណា) នៃថ្លៃឈើនៅទីផ្សារ ។

សំរាប់ជំរើស "ខ" គេបានស្មានថា នៅកម្ពុជាព្រៃឈើលូតលាស់បានប្រហែល ០.៣៣ម៉ែត្រគូប/ហិកតា/ឆ្នាំ គឺទាបគួរឱ្យកត់សំគាល់បើធៀបនឹងឥណ្ឌូណេស៊ី (១.០ម៉ែត្រគូប/ហិកតា/ឆ្នាំ) និងម៉ាឡេស៊ី (១.០-១.៥ម៉ែត្រគូប/ហិកតា/ឆ្នាំ) (Koum 1992; World Bank et al 1996) ។ ផ្អែកតាមអត្រាលូតលាស់នេះ និងតាមតួលេខប៉ាន់ស្មាននៃឈើនៅកម្ពុជាដែលអាចកាប់លក់បានត្រឹមតែ ៣៣ម៉ែត្រគូប/ហិកតា, ដូច្នេះ ឈើកើនឡើងតាមអត្រាលូតលាស់ជាមធ្យមប្រហែល ១ភាគរយ/ហិកតា/ឆ្នាំ ។ ប៉ុន្តែត្រូវសំគាល់ថា តួលេខនេះគឺជាការប៉ាន់ស្មានឡើយ ពីព្រោះវាប្រែប្រួលទៅតាមរបបគ្រប់គ្រងខុសៗគ្នា ហើយចំនួនពិតនៃឈើពាណិជ្ជកម្មមិនទាន់ដឹងទេ ដោយសារសម្បទានិកមិនទាន់ធ្វើផែនការគ្រប់គ្រងថ្មីរបស់ខ្លួន ។

ទិន្នន័យស្តីពីកំណើនថ្លៃឈើតំបន់ត្រូពិចមិនបានបង្ហាញនូវកំណើនតំលៃច្រើនទេក្នុងការអនុវត្តរបបទិន្នផលមានចីរភាព ។ ពីឆ្នាំ១៩៩៥ ដល់ ២០០០ កំណើន ថ្លៃពិតប្រចាំឆ្នាំនៃឈើតំបន់ត្រូពិចមានកំរិតពី ០.២% ដល់ ២.៧% ។ ក្នុងបួនទសវត្សន៍កន្លងទៅកំណើនថ្លៃពិតមានជាមធ្យមត្រឹម ១.២%ប៉ុណ្ណោះ (Rice et al 2001) ។ ដូច្នេះការគ្រប់គ្រងរវាងអត្រាលូតលាស់ឈើយឺត និងកំណើនថ្លៃឈើយឺត បានផ្តល់អត្រាចំណេញប្រចាំឆ្នាំក្នុងជំរើស "ខ" ប្រហែល ២-៣% ។ ដោយសារនៅកម្ពុជា ការធ្វើអាជីវកម្មព្រៃសម្បទានមានហានិភ័យកំរិតខ្ពស់ ដូច្នេះសម្បទានិកយល់ថាការកាប់ឈើតាមរបបទិន្នផលមានចីរភាពដោយបានចំណេញ ២-៣%ក្នុងមួយឆ្នាំ មិនមែនជាគំនិតល្អទេ ។

ជំរើស "ក" មានចំណេញខាងហិរញ្ញវត្ថុច្រើនជាងជំរើស "ខ" ពីព្រោះប្រាក់ចំណេញបានពីការកាប់យកឈើភ្លាមៗគឺអាចយកទៅវិនិយោគបានចំណេញកាន់តែ ច្រើនឡើង ។ ឧទាហរណ៍វិនិយោគនៅកម្ពុជាតែងផ្តល់ចំណេញប្រចាំឆ្នាំយ៉ាងតិច ១៥-២០% (ដូចអាចពិនិត្យឃើញតាមអត្រាការប្រាក់នៅកម្ពុជា) ។ ដូច្នេះហើយធៀបនឹងការអនុវត្តរបបទិន្នផលមានចីរភាពដែលមានកំរិតចំណេញប្រចាំឆ្នាំទាប និងហានិភ័យខ្ពស់, សម្បទានិកមានការលើកទឹកចិត្តខាងហិរញ្ញវត្ថុយ៉ាងច្រើន ក្នុងការបន្តកាប់ឈើឱ្យបានច្រើន និងឱ្យបានឆាប់បំផុតតាមអាចធ្វើបាន ។

**៣. សមត្ថភាពកែច្នៃឈើដែលសម្បទានិកបានដាក់ទុនវិនិយោគរួចហើយ អាចប្រើមិនអស់លទ្ធភាព បើសិន SFM កាត់បន្ថយឈើកាប់ ។**

ការបូកសរុបពីព្រៃសម្បទានកម្ពុជា (២០០០) បានប៉ាន់ស្មានថា សមត្ថភាពកែច្នៃឈើនៅកម្ពុជាក្នុងពេលសព្វថ្ងៃគឺប្រហែល ១.២-២.០លានម៉ែត្រគូបក្នុងមួយឆ្នាំ ។ សមត្ថភាពកែច្នៃនេះ វាខ្ពស់ច្រើនជាងកំរិតកាប់ឈើមានចីរភាពត្រឹម ០.៥-១.០លានម៉ែត្រគូបក្នុងមួយឆ្នាំ ។ ដោយអត្រាចំណេញពីទុនវិនិយោគលើសមត្ថភាពកែច្នៃឈើ ត្រូវកើនខ្ពស់តាមកំរិតប្រើប្រាស់ខ្លាំងនូវសមត្ថភាពនេះ (កំណើនឈើយកមកកែច្នៃ) ដូច្នេះការអនុវត្ត SFM ដែលនាំដល់ការកាត់បន្ថយបរិមាណឈើកាប់ នឹងធ្វើឱ្យការប្រើប្រាស់សមត្ថភាពកែច្នៃថយចុះ ហើយកំរិតចំណេញលើទុនវិនិយោគជាប់លាប់ក៏ថយចុះដែរ ។

**តារាង១. ចំណូលព្រៃឈើដល់ថវិការដ្ឋ និងកំរិតចំណេញសុទ្ធជាមធ្យមរបស់សម្បទានិក (១៩៩៦-២០០១)**

ឆ្នាំ	ចំណូលព្រៃឈើដល់ថវិការដ្ឋ (លានដុល្លារ)	ចំណេញសុទ្ធរបស់សម្បទានិកមុនពេលបង់សួយ និងពន្ធនាំចេញ (ដុល្លារ/ម៉ែត្រគូបឈើមូល)
1996	10	គ្មានតួលេខ
1997	12	-17.34
1998	6	-49.53
1999	10	7.73
2000	11	គ្មានតួលេខ
2001	7*	គ្មានតួលេខ

\* មកដល់ខែតុលា ២០០១ ។ ប្រភព: ក្រសួងសេដ្ឋកិច្ច និងហិរញ្ញវត្ថុ, និង KPMG (2001), (ពង្រាង) លក្ខណៈស្នើសុំនៃប្រព័ន្ធយកពន្ធព្រៃឈើនៅកម្ពុជា ។

**ស្ថានភាពពិតនៃប្រព័ន្ធសម្បទាន**

ដោយសារមានការបង្កាក់ទឹកចិត្តខាងហិរញ្ញវត្ថុ ធំធេងបែបនេះការដែលសម្បទានិកមិនបានធ្វើ ផែនការគ្រប់គ្រងមានចីរភាពនិងធ្វើកំណែទម្រង់របបអនុវត្តរបស់ខ្លួន គឺគ្មានអ្វីគួរឱ្យភ្ញាក់ផ្អើលទេ ។ ទៅអនាគត ការគ្រប់គ្រងព្រៃឈើនៅកម្ពុជា អាចមាន SFM ឬ ប្រព័ន្ធសម្បទានបច្ចុប្បន្ន ប៉ុន្តែ ការគ្រប់គ្រងរវាងវិធីទាំងពីរដែលគេស្វែងរកយូរមកហើយប្រហែលធ្វើមិនកើតទេ ពីព្រោះវិធីទាំងពីរហាក់ដូចប្រឆាំងគ្នាទាំងស្រុង ។ ដូច្នេះ គេគួរពិនិត្យឱ្យបានដិតដល់ពីប្រសិទ្ធភាពនៃប្រព័ន្ធសម្បទានបច្ចុប្បន្ន (ដែលគ្មានចីរភាព) ក្នុងការដោះស្រាយគោលដៅខាងអភិវឌ្ឍន៍ដើម្បីកំណត់ថា តើលទ្ធផលដែលទទួលបានវាសមរម្យគួរអនុវត្តរបបនេះតទៅអនាគតដែរឬទេ ។

**ក្នុងឆ្នាំ១៩៩៦ ធនាគារពិភពលោក, UNDP, FAO, បានប៉ាន់ស្មានថា ចំណូលរដ្ឋពីព្រៃឈើអាចបានលើសពី ១០០លានដុល្លារ/ឆ្នាំ ។ ក្រោយមកទៀត ធនាគារពិភពលោកបានកែបញ្ជូនតួលេខមកត្រឹម ៤០-៨០លានដុល្លារក្នុងមួយឆ្នាំវិញ ។ តាំងពីឆ្នាំ១៩៩៦ ចំណូលរដ្ឋ ពីព្រៃឈើបានពី ៦-១២លានដុល្លារ ។**

គោលដៅចម្បងមួយនៃការកសាងប្រព័ន្ធសម្បទាននៅក្នុងប្រទេសកម្ពុជាគឺការបង្កើតចំណូលរដ្ឋ ដែលគេអាចយកទៅប្រើប្រាស់ក្នុងគោលដៅអភិវឌ្ឍន៍ ។ ដូចបានលើកឡើងហើយ ក្នុងឆ្នាំ១៩៩៦ ធនាគារពិភពលោក, UNDP, FAO, បានប៉ាន់ស្មានថា ចំណូលរដ្ឋពីព្រៃឈើអាចបានលើសពី ១០០ លានដុល្លារ/ឆ្នាំ ។ ក្រោយមកទៀតធនាគារពិភពលោកបានកែបញ្ជូនតួលេខមកត្រឹម ៤០-៨០លានដុល្លារក្នុងមួយឆ្នាំវិញ ។ តាំងពីឆ្នាំ១៩៩៦ (ដែលមានការព្យាករណ៍ចំណូលថវិកាលើកដំបូង) ចំណូលរដ្ឋពីព្រៃឈើបានពី ៦-១២លានដុល្លារ (តារាង១) ។ ឥឡូវនេះ គេឃើញមានទាយកជាច្រើនបានទទួលស្គាល់រឿងខ្លួនថា វិស័យព្រៃឈើប្រហែលមិនអាចផ្តល់ចំណូលថវិការដ្ឋបានដុំកំភួននោះទេ ។ គេគួរកត់សំគាល់ដែរថា បើសិនរបប SFM ត្រូវបានអនុវត្ត ឈើកាប់អាចតិចជាងក្នុងបណ្តាឆ្នាំកន្លងមកដែលធ្វើឱ្យចំណូលរដ្ឋជាសួយនិងពន្ធនាំចេញតិចថយចុះថែមទៀត ។

តាមពង្រាងឯកសារសិក្សាមួយរៀបរាប់ឡើងក្នុងឆ្នាំ២០០១ ដោយក្រុមហ៊ុនគណនេយ្យ KPMG, ប្រព័ន្ធសម្បទានមិនទាន់ផ្តល់ចំណេញឱ្យសម្បទានិកនៅឡើយទេ (តារាង១) ។ ដោយបានជំនួយពី CTIA, ក្រុមហ៊ុន KPMG បានប្រមូលទិន្នន័យដើមពីប្រាសម្បទានិកដែលតំណាងឱ្យអាជីពនេះ ដើម្បីវាយតម្លៃពីកំរិតចំណេញមធ្យមនិងលទ្ធភាពក្នុងការបង់សួយ និងពន្ធនាំចេញ ។ សម្បទានិកទាំងនេះតំណាងឱ្យ ៤០% នៃផ្ទៃដីសរុបដែលស្ថិតក្រោមរបបព្រៃសម្បទាន ។ KPMG បានសន្និដ្ឋានថា "ក្នុង៣ឆ្នាំកន្លងទៅ (១៩៩៧-៩៩) អ្នកផលិតឈើកម្ពុជាជាមធ្យមមិនទាន់បានចំណេញរដ្ឋ

មានសុទ្ធក្នុងកិច្ចការកាត់តម្លៃនៅឡើយទេ ហើយក៏មិនដែលសំរេចបានសោះដែរ នូវកំរិតចំណេញដ៏សមរម្យមួយដូចការពឹងទុក។ KPMG បានលើកឡើងថា "លទ្ធផលយ៉ាងបំផុត របស់សម្បទានិកសឹងតែគ្មានបន្ទុកចំណេញអ្វី សោះសំរាប់ការបង់សួយ និងពន្ធនាំចេញនៃរដ្ឋ ។ មានតែក្នុងឆ្នាំ១៩៩៩ ទេ ដែលក្រុមហ៊ុនជាមធ្យម សំរេចបាននូវចំណេញជាវិជ្ជមានតូចមួយ ហើយ វាមិនទាន់ទាំងបានកាត់ចេញនូវបន្ទុកសួយ និងពន្ធនាំចេញផង ។ ដូច្នោះ ក្នុងឆ្នាំនិមួយៗ ដែល KPMG បានសិក្សាគ្នាសល់អ្វីសោះសំរាប់យកទៅបង់សួយ ឬបង់ពន្ធ ។

ក្រៅពីរបាយការណ៍បង្កើតចំណូលរដ្ឋ និងប្រាក់ចំណេញដល់ក្រុមហ៊ុន (ដែលគេ អាចមើលឃើញយ៉ាងច្បាស់) នៅមានបញ្ហាធ្ងន់ធ្ងរជាច្រើនទៀតទាក់ទងនឹងប្រព័ន្ធ សម្បទានដែលគេបានយកចិត្តទុកដាក់តែពុំបានលើកយកមកពិភាក្សាក្នុងអត្ថបទនេះ គឺមានជាអាទិ៍:

- ១. ផលប៉ះពាល់ដល់ជីវភាពនៅជនបទដោយសារការថយចុះនូវលទ្ធភាពប្រើប្រាស់ធនធានព្រៃឈើ
- ២. ទំនាស់រវាងសម្បទានិក និងសហគមន៍មូលដ្ឋាន
- ៣. ការបាត់បង់ និងការខូចខាតព្រៃឈើយ៉ាងធ្ងន់ធ្ងរដែលបង្កឱ្យមានការបាត់បង់ជីវចម្រុះ កំណើនទឹកជំនន់ ការហូរច្រោះខូចដី និងការដុះដីល្បាប់យ៉ាងច្រើនដែល ប៉ះពាល់មិនល្អដល់មច្ឆាជាតិ ។

**ពិសេសៗទៀតសំរាប់ការគ្រប់គ្រងព្រៃឈើ**

កម្ពុជាមិនមែនជាប្រទេសទីមួយដែលជួបការលំបាកក្នុងការអនុវត្តន៍ការគ្រប់គ្រងព្រៃសម្បទានមានចីរភាពនោះទេ ។ នៅក្នុងពិភពលោក ប្រទេសជាច្រើន ដែលមានឧស្សាហកម្ម និងមានប្រព័ន្ធច្បាប់គ្រប់គ្រងអាជីវកម្មឈើ មានកំរិតល្អ លាស់ និងមានលក្ខណៈរឹងមាំជាងកម្ពុជា ក៏នៅតែបរាជ័យក្នុងការដាក់អនុវត្តន៍ SFM ទោះបីបានប្រឹងប្រែងអស់ជាង ២០ឆ្នាំ និងបានចំណាយទុនវិនិយោគ និងជំនួយ អភិវឌ្ឍន៍អស់ច្រើនរយលានដុល្លារក៏ដោយ ។ នៅក្នុងទំហំព្រៃឈើធំៗជាតិរបស់កម្ពុជា ប្រមាណ ១,៧ពាន់លានហិកតានៅក្នុងពិភពលោក មានតែ

**ក្នុងពិភពលោក ប្រទេសជាច្រើនដែលមានឧស្សាហកម្ម និងមានប្រព័ន្ធច្បាប់គ្រប់គ្រងអាជីវកម្មឈើមានកំរិតល្អលាស់ និងមានលក្ខណៈរឹងមាំជាងកម្ពុជា ក៏នៅតែបរាជ័យក្នុងការដាក់អនុវត្តន៍ SFM ទោះបីបានប្រឹងប្រែងអស់ជាង ២០ឆ្នាំ ហើយបានចំណាយទុនវិនិយោគ និងជំនួយអភិវឌ្ឍន៍អស់ច្រើនរយលានដុល្លារក៏ដោយ ។**

១,១លានហិកតាប៉ុណ្ណោះ ដែលគ្រប់គ្រងតាមរបប SFM (Rice et al 2001) ។

គ្រឿងបង្កកំចាត់ខាងហិរញ្ញវត្ថុផ្សេងៗចំពោះសម្បទានិកក្នុងការទទួលយក SFM, បានផ្តល់គំនិតថា ការប្រឹងប្រែងធ្វើកំណែទម្រង់ប្រហែលមិនអាចសំរេចបានទេ នូវគោលដៅនានានៃ ការគ្រប់គ្រងព្រៃឈើ ការបង្កើតចំណូល និងការអភិវឌ្ឍន៍តាមវិស័យ ដែលគេបានគ្រោងសំរាប់វិស័យព្រៃឈើនៅកម្ពុជា ។ សព្វថ្ងៃមានតំរូវការយ៉ាងខ្លាំងនូវការស្រាវជ្រាវវិធីផ្សេងទៀតនៃការគ្រប់គ្រងព្រៃឈើ ក្រៅពីប្រព័ន្ធសម្បទានដើម្បីឱ្យប្រជាជនជំនាន់ក្រោយអាចទទួលបានអត្ថប្រយោជន៍ពីធនធានព្រៃឈើកម្ពុជាផងដែរ ។ ការវាយតម្លៃលំអិតពីពិសេសនានានៃការគ្រប់គ្រងព្រៃឈើ វាមិនមែនជាកម្មវត្ថុនៃអត្ថបទនេះទេ ប៉ុន្តែគំនិតខ្លះៗស្តីពីលទ្ធភាពកំណត់ឡើងវិញនូវចំណុចផ្តោតនៃការប្រឹងប្រែងធ្វើកំណែទម្រង់ព្រៃឈើមានដូចតទៅ:

**១. ទទួលស្គាល់ថា គំរូអភិវឌ្ឍន៍ព្រៃសម្បទាន ដែលក្នុងនេះ ចំណូលព្រៃឈើប្តូរចូលថវិការដ្ឋ រួចប្រាកដថាទៅតំបន់ជនបទវិញដើម្បីបរិរកគោលដៅអភិវឌ្ឍន៍បានទទួលបរាជ័យហើយ ។**

ចំណូលថវិការដ្ឋបានពីព្រៃសម្បទានមានតិចតួចណាស់ ហើយប្រព័ន្ធសម្បទាន

របបពាល់មិនល្អ ចំពោះជីវភាពនៅជនបទ ដោយកាត់បន្ថយលទ្ធភាពចេញចូល និងប្រើប្រាស់ធនធានព្រៃឈើ ។ ការកែលំអកិច្ចការជីវភាពនៅជនបទគឺជាគោលដៅអភិវឌ្ឍន៍ដ៏ចម្បងមួយរបស់រដ្ឋាភិបាលដូច្នោះត្រូវតែសិក្សាស្រាវជ្រាវពីវិធីសាស្ត្រគ្រប់គ្រងព្រៃឈើដើម្បីស្វែងរកវិធីដែលបង្កើនអត្ថប្រយោជន៍ធនធានព្រៃឈើចំពោះប្រជាជននៅជនបទ ។ ឧទាហរណ៍ ចំពោះកន្លែងណាដែលជីវភាពនៅជនបទពឹងផ្អែកលើការយកដីរ និងការលក់ដីរ រដ្ឋាភិបាលអាចជួយទ្រទ្រង់ដល់រចនាសម្ព័ន្ធគ្រប់គ្រងព្រៃឈើនៅមូលដ្ឋានដើម្បីការពារដើមឈើយកដីរ និងព្រៃ នៅជុំវិញ, លុបចោលឧបសគ្គផ្សេងៗចំពោះ ពាណិជ្ជកម្មដូងជា លិខិតអនុញ្ញាតឱ្យដឹកជញ្ជូនជា ដើម និងជួយរកទីផ្សារនាំចេញ ។

**២. បញ្ចប់សម្បទាននានាដែលពុំមានលើកពាណិជ្ជកម្មអាចធានាឱ្យអាជីវកម្មរបស់បាន ឬដែលសម្បទានិកបានរំលោភច្រើនលើកច្រើននូវលក្ខខណ្ឌនៃកិច្ចសន្យាសម្បទានព្រៃឈើ ឬបទបញ្ញត្តិផ្សេងៗនៅក្នុងអនុក្រឹត្យស្តីពីការគ្រប់គ្រងព្រៃសម្បទាន ។**

ការបញ្ចប់កិច្ចសន្យាអាចចាប់ផ្តើមធ្វើចំពោះសម្បទាន ៨ ដែលឯកសារបុគ្គលសរុបព្រៃសម្បទានកម្ពុជា (២០០០) បានរកឃើញថា ប្រហែលមិនអាចធ្វើផែនការគ្រប់គ្រងធានាដល់ ការរស់រាននៃអាជីវកម្មបាន ដោយសារ "ស្ថានភាពខូចខាតយ៉ាងធ្ងន់ធ្ងរនៃធនធានព្រៃឈើនៅក្នុងតំបន់សម្បទាន" ។ មានលេខព្រៃ ៧ ពីការព្រៃ ៧ យុទ្ធសាស្ត្រ ៧ ច្រើន ពីហេតុបច្ច័យខាងផ្លូវច្បាប់នៃការបញ្ចប់ជាឯកភាពភាគីនូវកិច្ចសន្យាសម្បទាន ប៉ុន្តែការព្រួយបារម្ភនេះហាក់ដូចបង្កើនពេកហើយ ។ ទីមួយ ក្នុងឆ្នាំ១៩៩៩ រដ្ឋាភិបាលបានលុបចោលនូវសម្បទាន ១២ និងតំលើងសួយជាឯកភាពភាគី ១៤ដុល្លារ ដល់ ៥៤ដុល្លារ

ក្នុងមួយម៉ែត្រគូប ដោយពុំមានការប្តឹងផ្តល់ពិសម្បទានិកទេ ។ ទីពីរ រដ្ឋាភិបាលហាក់

ដូចមានមូលដ្ឋានផ្លូវច្បាប់រឹងមាំដើម្បីបញ្ចប់កិច្ចសន្យា ។ ដូចមានចុះនៅក្នុងឯកសារបុគ្គលសរុបព្រៃសម្បទាននៅកម្ពុជា(២០០០):

*គ្មានសម្បទានណាមួយដែលគោរពបាននូវលក្ខខណ្ឌនានាស្តីពី: លទ្ធភាពបង្ហាញថាខ្លួនបំពេញបាននូវកាតព្វកិច្ចខាងវិនិយោគរបស់ខ្លួន, ការបង់សួយ, របាយការណ៍គណនេយ្យប្រចាំឆ្នាំ... ។ គុណភាពអន់បំផុតនៃផែនការគ្រប់គ្រងបច្ចុប្បន្ន, កង្វះខាតធ្ងន់ធ្ងរនូវសមត្ថភាពបច្ចេកទេសនៃសម្បទានិកជាច្រើន, កង្វះទាំងស្រុងនូវការវាយតម្លៃធនធាន, ការតាមដាន និងការធ្វើផែនការប្រតិបត្តិការដាំព្រៃឈើ, ហេដ្ឋារចនាសម្ព័ន្ធយ៉ាងបំផុតនៅក្នុងសម្បទានភាគច្រើន, ការមិនយកចិត្តទុកដាក់ដល់សហគមន៍ និងការអភិវឌ្ឍន៍សហគមន៍, ទាំងអស់នេះគឺជាកត្តាជាងដ៏ធ្ងន់ធ្ងរថា សម្បទានិកមិនបានប្រតិបត្តិតាមការព្រមព្រៀងក្នុងកិច្ចសន្យាទេ ។ លើសពីនេះទៀត មានតិចករណីណាស់ដែលសម្បទានិកបានរាយការណ៍ពីការកាប់ឈើខុសច្បាប់ដល់អាជ្ញាធរ ។*

សំខាន់បំផុត រដ្ឋាភិបាលមានការទទួលខុសត្រូវដាច់ខាតក្នុងការគ្រប់គ្រងធនធានព្រៃឈើរបស់ជាតិ ។ ពិតមែនហើយ រដ្ឋាភិបាលបានផ្តល់សិទ្ធិដល់សម្បទានិក

ក្នុងការគ្រប់គ្រងព្រៃឈើ ប៉ុន្តែក្នុងករណីសម្បទានិកគ្រប់គ្រងព្រៃឈើដោយគ្មានការ ទទួលខុសត្រូវភាពជាដៃគូនេះត្រូវតែពិចារណាឡើងវិញ ។ ដូចជា**កម្មវិធីសម្បទាននៅកម្ពុជា** (២០០០) បានផ្តល់មតិ "ពុំមានភាពមិនសមរម្យណាមួយនៅ ក្នុងកិច្ចព្រមព្រៀង ឬការរំលោភបំពានមានភស្តុតាងបញ្ជាក់ណាមួយ ដែលអាចរារាំង រដ្ឋាភិបាលក្នុងការចាត់វិធានការការពារធនធានរបស់ជាតិ ។ ព្រៃឈើនៅតែជាធនធាន មួយដែលសំខាន់ដល់អាយុជីវិត ហើយរដ្ឋាភិបាលរក្សាទុកជានិច្ចនូវសិទ្ធិអំណាចក្នុង ការព្យាបាលឱ្យមានការគ្រប់គ្រងព្រៃឈើយ៉ាងសក្តិសិទ្ធិ" ។

**៣. កំណត់តំបន់ព្រៃឈើសំរាប់ទុកព្រៃត្រូវការការពារទាំងស្រុង ក្នុងករណីដែលជីវចម្រុះ តំបន់រដ្ឋាភិបាល, កិច្ចអភិរក្ស និង/ឬ សក្តានុពលខាងអេកូឡូស៊ីត្រូវបាន រាស់តាំងថា មានសារៈសំខាន់ ។**

រដ្ឋាភិបាលឈានទៅមុខបានច្រើនដំណាក់ហើយក្នុងការកសាង "ព្រៃបម្រុង" នៅ ក្នុងជំរក្នុងក្រវ៉ាញកណ្តាល ទោះបីតំបន់នេះភាគ ច្រើនស្ថិតនៅក្រោមសម្បទានខុសគ្នាក៏ដោយ ។ សកម្មភាពនេះជាការទទួលស្គាល់ជាក់ស្តែងថា សម្បទានិកគ្មានសមត្ថភាពអនុវត្ត SFM ដើម្បីការ ពារតំលៃផ្សេងៗខាងបរិស្ថានទេ ។ នៅក្នុងតំបន់សម្បទានដទៃទៀត កាលណាតំលៃខាងបរិស្ថាន ត្រូវបាន រាស់តាំងថាមានសារៈសំខាន់ខ្លាំង គួរ អនុវត្តវិធានការដូចគ្នាដើម្បីកំណត់ព្រៃបម្រុង ។ វិធានការការពារទាំងនេះ ប្រហែល មានប្រសិទ្ធិភាពខ្ពស់ជាងវិធីប្រគល់ឱ្យសម្បទានិកនូវការទទួលខុសត្រូវក្នុងការការពារ ព្រៃឈើនៅក្រោមរបបកំណែទម្រង់ SFM ដែលបានស្នើឡើង ។

**៤. បង្កើនធនធានសំរាប់ការកសាង និងការដាក់សាកល្បងនូវគ្រប់គ្រងព្រៃឈើ សហគមន៍**

ដោយធនធានមួយភាគធំប្រមូលផ្តុំលើការអភិវឌ្ឍន៍ និងកំណែទម្រង់ប្រព័ន្ធព្រៃ សម្បទាន, ដូច្នេះរបបព្រៃឈើសហគមន៍មិនសូវបានគេយកចិត្តទុកដាក់ទេនៅក្នុង ប្រទេសកម្ពុជា ។ ឧទាហរណ៍ របាយការណ៍ធនាគារពិភពលោកដ៏មានឥទ្ធិពល "ប្រទេសកម្ពុជា: ចក្ខុវិស័យសំរាប់ការអភិវឌ្ឍន៍វិស័យព្រៃឈើ" (១៩៩៩) បានអំពាវ នាវឱ្យមានវិស័យព្រៃឈើមួយដែលក្នុងនោះ ព្រៃឈើ "ត្រាស់គួរសម" ទុកសំរាប់ ផលិតកម្មជាលក្ខណៈពាណិជ្ជកម្ម ព្រៃតូចៗ និងឈើដុះរាយប៉ាយ" ទុកឱ្យសហគមន៍ មូលដ្ឋានគ្រប់គ្រង ។ គេត្រូវទទួលស្គាល់ "ព្រៃឈើសហគមន៍" ថា ជាមធ្យោបាយមួយ ដើម្បីសំរេចបានការគ្រប់គ្រងមានចីរភាពនូវធនធានព្រៃឈើធំៗដែលមិនសមស្រប សំរាប់ ផលិតកម្ម ជាលក្ខណៈ ពាណិជ្ជកម្ម ឬដែលនៅក្រៅលទ្ធភាពគ្រប់គ្រងផ្ទាល់ពីសំណាក់រដ្ឋាភិបាល" ។ ចក្ខុវិស័យនេះ មិនចា នផ្តល់ មតិ ថា តើ សហគមន៍ នានា ដែល រស់ នៅ ក្នុង ឬនៅជាប់នឹងព្រៃឈើមានតំលៃខាងពាណិជ្ជកម្ម គួរមានសិទ្ធិជាអាទិភាពឬទេ ក្នុងការទាញយកអត្ថប្រយោជន៍ពីធនធានទាំងនេះ ឬក៏ថាតើសហគមន៍មានចំណូល ចិត្ត ប័ណ្ណ ក្នុង ការ គ្រប់ គ្រង ព្រៃ ឈើ ដែល មាន តំ លៃ ទាប ឬខូចខាតស្រាប់ហើយនេះ ។ លើសពីនេះទៀត ក្នុង "សកម្មភាពជាអាទិភាព" នានា ដែលមានចុះក្នុងរបាយការណ៍ គ្មានមួយណាសោះដែលលើកថា ការងារអភិវឌ្ឍន៍ ការគ្រប់គ្រងព្រៃឈើសហគមន៍ គឺជាអាទិភាពមួយសំរាប់ការជួយទ្រទ្រង់ពីទាប ។

ក្នុងពេលថ្មីៗនេះទៀត ព្រៃឈើសហគមន៍បានទទួលការយកចិត្តទុកដាក់ច្រើនខ្លាំង

ណាស់ ក្នុងលក្ខណៈជាមធ្យោបាយសំរាប់ជំនួស (ឬបំពេញបន្ថែម) នូវការគ្រប់គ្រង ព្រៃសម្បទាន ។ សញ្ញានានានៃកំណើនការគាំទ្រដល់គំនិតនេះ មានជាអាទិ ការធ្វើ សិក្ខាសាលាកំរិតជាតិស្តីពីព្រៃឈើសហគមន៍ក្នុងឆ្នាំ ២០០១, ជំនួយទ្រទ្រង់កាន់តែធំ ឡើងចំពោះគំរោងព្រៃឈើសហគមន៍ផ្សេងៗ, និងដំណើរការទៅមុខនៃការតាក់តែង អនុក្រឹត្យស្តីពីព្រៃសហគមន៍ ។ ដោយហេតុថា ព្រៃសហគមន៍មិនទាន់ចា នឆ្លងកាត់ ការសាកល្បង ក្នុង លក្ខណៈ ជា ឧប ករណ៍ ផ្នែក ការ សំ រាប់ ការ គ្រប់ គ្រង ព្រៃ ឈើ នៅ កម្ពុ ជា ដូច្នេះ ត្រូវ សិ ក្សា រៀន សូ ត្រ ច្រើ ន ថែ ម ទៀត ពី បែប បទ ដែល ព្រៃឈើសហគមន៍អាចមានតួនាទីសំខាន់នៅក្នុង ការងារគ្រប់គ្រងព្រៃឈើ ហើយដែលក្នុងនោះ គេត្រូវបង្កើនជំនួយទ្រទ្រង់ ការអភិវឌ្ឍន៍បន្ថែម និងការពិសោធន៍ជាក់ស្តែង ។

**សេចក្តីសន្និដ្ឋាន**

**ជាជាងបន្តប្រើប្រាស់មូលនិធិ និងសមត្ថភាពដែលមានយ៉ាងកំរ (សំរាប់ការគ្រប់គ្រងព្រៃឈើ) ទៅលើការកសាង SFM នៅក្នុង សម្បទាននានា ធនធានរបស់រដ្ឋាភិបាល និងរបស់ទាមទារកម្រិតខ្ពស់ទៅចំណាយលើការ សិក្សាស្រាវជ្រាវ និង- ការកសាងបែបបទគ្រប់គ្រងព្រៃឈើមួយបែប ផ្សេងទៀតសំរាប់ជំនួស**

តាំងពីឆ្នាំ ១៩៩៦ មក កំណែទម្រង់វិស័យព្រៃឈើនៅកម្ពុជា បានផ្តោតលើការកសាង ប្រព័ន្ធគ្រប់គ្រងព្រៃសម្បទានមានចីរភាព ។ ប៉ុន្តែការប្រឹងប្រែងនេះបានបរាជ័យ នឹងបន្តទទួលបរាជ័យ

ដោយសារសម្បទានិកមានការលើកទឹកចិត្តខាងហិរញ្ញវត្ថុច្រើន ដែលជំរុញ ឱ្យជ្រុំសំរាំងការអនុវត្តរបប SFM ។ ទោះបីសមត្ថភាពរដ្ឋាភិបាល ក្នុងការ តាមដាន និងដាក់អនុវត្តយ៉ាងតឹងរ៉ឹងនូវ SFM អាចកសាងបានយ៉ាងឆាប់ក៏ដោយ ក៏ SFM នឹងព្យាបាលឱ្យព្រៃសម្បទានដល់ទីបញ្ចប់ដដែល ពីព្រោះវាត្រូវប៉ះពាល់អវិជ្ជ មានទៅលើកំរិតចំណេញនៃសម្បទាន ។

ហេតុផលគាំទ្រដល់ការរក្សាទុកនូវប្រព័ន្ធព្រៃសម្បទានបច្ចុប្បន្ន ហាក់ដូចមាន តិចតួចទេ ។ បញ្ហាជាច្រើនទាក់ទងនឹងការបង្កើតចំណូលរដ្ឋ កំរិតចំណេញនៃសម្បទាន ការបាត់បង់ឬខូចខាតព្រៃឈើ និងផលប៉ះពាល់ផ្សេងៗខាងសង្គមកិច្ច និងបរិស្ថាន គឺជា ភស្តុតាងបញ្ជាក់ថា ប្រព័ន្ធសម្បទានសំរេចលទ្ធផលបានតិចណាស់ ធៀបនឹងគោលដៅ នៃការគ្រប់គ្រង និងអភិវឌ្ឍន៍ព្រៃឈើ ។ ដូច្នេះ ជាជាងបន្តប្រើប្រាស់មូលនិធិ និងសមត្ថភាពដែលមានយ៉ាងកំរ (សំរាប់ការគ្រប់គ្រងព្រៃឈើ) ទៅលើការកសាង SFM នៅក្នុងសម្បទាននានា, ធនធានរបស់រដ្ឋាភិបាល និងរបស់ទាមទារ គួរបង្វែរទៅ ចំណាយលើការសិក្សាស្រាវជ្រាវ និងការកសាងបែបបទគ្រប់គ្រងព្រៃឈើមួយបែប ផ្សេងទៀតសំរាប់ជំនួសឱ្យប្រព័ន្ធសម្បទាននេះ ។

**គំនិតសំគាល់**

- ១. ព្រៃគុបគឺជាដីព្រៃសំរាប់កាប់ឈើមួយកន្លែងដែលមានព្រៃទល់ភូមិសាស្ត្រកំណត់ច្បាស់លាស់ ហើយដែលជាមូលដ្ឋាននៃការធ្វើអាជីវកម្មក្នុងមួយឆ្នាំ ដូចមានចែង នៅក្នុងផែនការគ្រប់គ្រងព្រៃសម្បទាន និងផែនការប្រតិបត្តិការប្រចាំឆ្នាំ ។
- ២. នាយកដ្ឋានរក្សាប្រមាញ់បញ្ជាក់ថា មានឈើប្រភេទពាណិជ្ជកម្មជាង ៧០មុខ ប៉ុន្តែក្នុងនោះ មានតែ ៤-៥ប្រភេទប៉ុណ្ណោះ ដែលសម្បទានិកសំគាល់ថាជាប្រភេទពាណិជ្ជកម្ម និងកាប់យកធ្វើអាជីវកម្ម ។
- ៣. ការប៉ាន់ស្មានដែលកាន់តែមានប្រយោជន៍សំរាប់ធ្វើភាគីការគ្រប់គ្រងព្រៃឈើ នៅកម្ពុជា គឺ អត្រាស្ងួតលាស់ គិតតាមរបបកាប់ ព្រៃខុសៗគ្នា ។ ក្នុងពេលបច្ចុប្បន្ន មិនទាន់មានការសិក្សាបែបនេះនៅឡើយទេនៅកម្ពុជា ។



# ការអភិវឌ្ឍន៍ឧត្តមសិក្សា

រដ្ឋាភិបាលកម្ពុជា បានបង្កើតមជ្ឈមណ្ឌលសិក្សាស្រាវជ្រាវ និងប្រសិទ្ធភាពនៃឧត្តមសិក្សានៅកម្ពុជា ។ បណ្ឌិត Luise Ahrens និង បណ្ឌិត Frances Kemmerer បានសង្ខេបពីសេចក្តីសន្និដ្ឋាន និងយុទ្ធសាស្ត្របច្ចុប្បន្នសម្រាប់ការអភិវឌ្ឍន៍វិស័យនេះ ។

## សេចក្តីសង្ខេប

ប្រទេសកម្ពុជាមានស្ថានភាពពិសេសមួយ ទោះបីធ្លាប់នឹងបណ្តាប្រជាជាតិទើប បញ្ចប់ទម្រង់ដំបូង ។ ការវិវត្តន៍ក្រឡាចក្រនៅក្នុង ៥០ឆ្នាំចុងក្រោយបានបង្កើត បំផ្លាញយ៉ាងធ្ងន់ធ្ងរដល់ប្រព័ន្ធសិក្សាស្រាវជ្រាវ និងក្របខ័ណ្ឌស្ថាប័នរបស់ប្រទេស ហើយដោយឡែកវិស័យអប់រំបានខូចខាតខ្លាំងជាងគេ ។ របបខ្មែរក្រហមពីឆ្នាំ ១៩៧៥-៧៩ បានធ្វើឱ្យខូចខាតសិទ្ធិសិស្សនៃសង្គមកម្ពុជា ។ ប្រជាជនប្រសិទ្ធភាព កុមារពីមួយលាន ទៅ ពីរលាននាក់ត្រូវស្លាប់ ក្នុងនេះមានទាំងសិស្សស្រី និងអ្នក ដែលបានទទួលការបណ្តុះបណ្តាលខាងវិជ្ជាជីវៈ ដ៏ច្រើននាក់ផងដែរ ។ អភិវឌ្ឍន៍ និងហេដ្ឋារចនាសម្ព័ន្ធរូបវន្តផ្សេងៗដែលមិនទាន់ខូចខាតខ្លះខ្លះ ក៏ត្រូវបានបាត់ បាត់ចោល ឬគ្មានការថែទាំ នៅក្នុងរយៈពេលនោះ ។ ដូច្នេះហើយ ទោះបីខ្មែរក្រហមបាន ដួលរលំ ក្នុងឆ្នាំ១៩៧៩ ក៏ដោយ ក៏ដំណើរការកសាងប្រទេសឡើងវិញជួបការលំបាកជា ខ្លាំង ។ នៅក្នុងប្រព័ន្ធអប់រំ មានសិស្សស្រីមហិទ្ធិសិស្សស្រីមួយចំនួនតូចប៉ុណ្ណោះ ដែលបានរួចរស់ជីវិត ហើយ ការខូចខាតចំពោះឧត្តមសិក្សានៅតែជះឥទ្ធិពលបន្ត ទៀតនៅក្នុងការបណ្តុះបណ្តាលសិស្សស្រី និងចំនួនគិតដែលជាមូលដ្ឋាននៃប្រព័ន្ធ អប់រំ ទាំងមូល ។ លើសពីនេះទៀត អន្តរកាលជាបណ្តើររបស់ប្រទេសកម្ពុជាទៅកាន់សេដ្ឋកិច្ចទីផ្សារតាំងពីឆ្នាំ១៩៨៩ មក បានបង្កើតការកាន់តែធ្ងន់ធ្ងរចំពោះ ស្ថាប័នឧត្តមសិក្សា ។

ដោយសារហេតុផលដូចខាងលើ តាំងពីឆ្នាំ១៩៩០ មក មានការយកចិត្តទុកដាក់ យ៉ាងខ្លាំងលើ ផ្នែកឧត្តមសិក្សា ។ ការសិក្សាតាមអន្តរកាលទាំងអស់បានពិនិត្យឃើញ តំរូវការនូវយុទ្ធសាស្ត្រសិក្សាស្រាវជ្រាវសម្រាប់បង្កើត កំណែទម្រង់ ហើយបានស្របតាមលើអនុសាសន៍ដ៏ ជាក់លាក់ និងច្រើនចំណុចគួរឱ្យកត់សម្គាល់ដូច មានរៀបរាប់សង្ខេបនៅខាងក្រោម ។ ការសិក្សា មានជាអាទិ ការសិក្សារបស់ក្រសួងអប់រំឧបត្ថម្ភ ដោយ UNESCO (RGC and UNESCO 1994), ការសិក្សាដែលឧបត្ថម្ភដោយ ADB (RGC and ADB 1994) ផែនការសកម្មភាពជាតិ ដែលឧបត្ថម្ភដោយពួកទាយក (NHETF 1997) និងការសិក្សាឧ បត្ថម្ភដោយធនាគារពិភពលោក (Zhang 1997) ។

## គុណភាពកម្មវិធីសិក្សា និងលទ្ធផលសម្រេចនៃការអភិវឌ្ឍន៍

១. កែលម្អគុណភាពសិក្សាស្រាវជ្រាវ តាមរយៈការផ្តល់ឱកាសរៀនសូត្រកំរិតខ្ពស់

\* បណ្ឌិត Luise Ahrens ជាទីប្រឹក្សាប្រចាំនៅសាកលវិទ្យាល័យភូមិន្ទភ្នំពេញ និង បណ្ឌិត Frances Kemmerer ជាទីប្រឹក្សាប្រចាំនៃឧត្តមសិក្សានៅក្រសួងអប់រំ យុវជន និង កីឡា នៅក្រុងភ្នំពេញ ។

- ថែមទៀត ។
- ២. សើ រើ រៀបចំ កម្មវិធីសិក្សា ដើម្បីឆ្លើយតប ចំពោះ តំរូវការរបស់សេដ្ឋកិច្ចជាតិ និងសង្គម ។
- ៣. បង្កើតប្រព័ន្ធកតាតណាទានដើម្បីជួយសំរួលការរៀនសូត្រ ។
- ៤. ផលិតសំភារៈក្នុងស្រុកសំរាប់បង្រៀនតាមបែបបទជាប្រព័ន្ធ ។

## ធនធាន

- ១. បង្កើនធនធានសំរាប់ស្ថាប័នសាធារណៈនានា តាមរយៈប្រព័ន្ធបែងចែកបន្ត កម្រិតដែលមានឧបត្ថម្ភធនរបស់រដ្ឋ, ប្រាក់កំរៃបង់ដោយនិស្សិត, និងប្រាក់ កំរៃ/អាហារូបករណ៍របស់រដ្ឋសំរាប់និស្សិត
- ២. កសាងក្នុងស្ថាប័ននានានូវប្រព័ន្ធគ្រប់គ្រងហិរញ្ញវត្ថុមួយដែលមានគុណភាព និង គណនេយ្យភាព
- ៣. សើរើរៀបចំឡើងវិញនូវគោលនយោបាយជួយឧបត្ថម្ភខាងហិរញ្ញវត្ថុដល់និស្សិត ដើម្បីកែលម្អគុណភាព សមភាពសំរាប់ស្ត្រី និងសំរាប់និស្សិតជួបការលំបាកតែ មានសមត្ថភាព ។

## អង្គការចាត់តាំង និងមេធាវីស្តង់ដារ

- ១. បង្កើតក្របខ័ណ្ឌច្បាប់មួយសំរាប់ឧត្តមសិក្សា
- ២. កសាងផែនការជាតិសំរាប់ឧត្តមសិក្សា
- ៣. កំណត់ឡើងវិញនូវតួនាទី និងការទទួលខុសត្រូវរបស់រដ្ឋាភិបាល និងស្ថាប័ននានា ដោយផ្តល់ស្វ័យភាពច្រើនថែមទៀតដល់បណ្តាស្ថាប័ន
- ៤. កែទម្រង់ប្រព័ន្ធរៀនសូត្រ និងការប្រឡងផ្សេងៗ
- ៥. ធ្វើសនិទានកម្ម (rationalise) ចំនួនសិស្សស្រី និងការចាត់តាំង
- ៦. ពង្រឹងកិច្ចសហប្រតិបត្តិការតាមរយៈការលើកទឹកចិត្តដល់ស្ថាប័នឯកជន កម្មវិធីមិនពេញ ម៉ោង វគ្គសិក្សាពិច័យ និងទីតាំងឧត្តមសិក្សាសាធារណៈនៅក្រៅភ្នំពេញ ។

ផែនការសកម្មភាពជាតិ ត្រូវបានកសាងឡើងលើការសិក្សាមួយចំនួនដែលផ្តោតចំ លើបញ្ហានានា ដែលគេរកឃើញតាមរយៈការសិក្សាតាមវិស័យផ្សេងៗនៅឆ្នាំ១៩៩៤

ហើយផែនការនេះត្រូវបានដាក់ជូនរដ្ឋាភិបាល នៅខែមេសា ឆ្នាំ១៩៩៧ ។ ប៉ុន្តែមុន ពេលក្រុមប្រឹក្សារដ្ឋមន្ត្រីបានឯកភាពលើផែនការ និងបញ្ជូនទៅរដ្ឋសភាដើម្បីអនុម័ត ជាផ្លូវការ

**អន្តរកាលជាបណ្តើររបស់ប្រទេសកម្ពុជាទៅកាន់សេដ្ឋកិច្ចទីផ្សារ តាំងពីឆ្នាំ១៩៨៩ មក បានបង្កើតតំរូវការកាន់តែធ្ងន់ធ្ងរចំពោះ ស្ថាប័នឧត្តមសិក្សា ។ ដោយសារហេតុផលដូចខាងលើ តាំងពី ឆ្នាំ១៩៩០ មក គេឃើញមានការយកចិត្តទុកដាក់យ៉ាងខ្លាំង លើផ្នែកឧត្តមសិក្សា ។**

ដំណើរការធ្វើផែនការត្រូវផ្អាកដោយសារព្រឹត្តិការណ៍ខែកក្កដា ១៩៩៧ ។ ការបាត់បង់ រដ្ឋាភិបាល ដោយសន្តិភាពខែកក្កដា ១៩៩៨ បាន បង្ហាញពីលទ្ធភាពមានការរីកចំរើនជាផ្លូវការឡើង វិញនៅក្នុងឧត្តមសិក្សា ។ ក្នុងខែមីនា ១៩៩៩ ក្រសួងអប់រំ យុវជន និងកីឡា បានធ្វើសិក្ខាសាលា មួយស្តីពីឧ ត្តមសិក្សា ដោយមានការចូលរួមពី តំណាងនៃស្ថាប័នកំរិតឧត្តមសិក្សាទាំងអស់ និងអ្នក ជាប់ពាក់ព័ន្ធកម្ពុជាផ្សេងៗទៀត ។ សិក្ខាសាលាបាន បញ្ជាក់ពីការគាំទ្រដល់អនុសាសន៍ជាច្រើនក្នុងផែនការសកម្មភាពជាតិ ប៉ុន្តែ ការដាក់ អនុវត្ត អនុសាសន៍ ទាំងនេះត្រូវ យឺតយ៉ាវ ដោយសារការជំរុំកែប្រែកំរិតព្រឹក្សាកំរិតខ្ពស់ និងហិរញ្ញវត្ថុ ។ ទោះបីការជំរុំកែប្រែកំរិតព្រឹក្សាកំរិតខ្ពស់, ធនាគារពិភពលោក តាមសំណើរបស់រដ្ឋាភិបាលកម្ពុជា បានផ្តល់ ក្នុងឆ្នាំ១៩៩៩



នូវជំនួយបច្ចេកទេសដើម្បីរៀបចំមូលដ្ឋាន គ្រឹះនៃប្រព័ន្ធធានារ៉ាប់រងគុណភាព និងការគ្រប់គ្រងហិរញ្ញវត្ថុស្ថាប័ន ។ ជោគជ័យនៃ ការងារនេះ បាននាំដល់សំណើ មួយទៀតរបស់រដ្ឋាភិបាលនូវជំនួយហិរញ្ញវត្ថុសំរាប់ទ្រទ្រង់ដល់ការបង្កើតក្របខ័ណ្ឌច្បាប់សំរាប់ឧត្តមសិក្សា ការអភិវឌ្ឍប្រព័ន្ធផ្តល់សិទ្ធិ និងធានាគុណភាព និងការពង្រឹងប្រព័ន្ធគ្រប់គ្រងហិរញ្ញវត្ថុនៅឧត្តមសិក្សា ។

ក្នុងពេលជាមួយគ្នានេះ នៅក្នុងផែនការយុទ្ធសាស្ត្រអប់រំ ឆ្នាំ២០០១-០៥ កម្មវិធីទ្រទ្រង់វិស័យអប់រំឆ្នាំ២០០១-០៥ ក្រសួងអប់រំបានបញ្ជាក់ពីការប្តេជ្ញាចិត្តរបស់រដ្ឋាភិបាលក្នុងការអនុវត្តន៍អនុសាសន៍នៃផែនការសកម្មភាពជាតិ ។ ដូច្នោះ គោលដៅសំរាប់ ៥ឆ្នាំខាងមុខ មានជាអាទិ៍:

ក្របខ័ណ្ឌច្បាប់ថ្មីមួយ ប្រព័ន្ធគ្រប់គ្រងសិទ្ធិសិក្សាមានគុណភាព និងមានប្រសិទ្ធភាពខ្ពស់ថែមទៀត ការបង្កើនសមត្ថភាពសាស្ត្រាចារ្យ ការកែលំអភាពសមស្របនៃកម្មវិធីសិក្សា ប្រព័ន្ធថ្មីមួយសំរាប់ធានាគុណភាព និងការផ្តល់សិទ្ធិ និងការកែលំអភាព

**ស្ថាប័នសាធារណៈជាច្រើនខ្លះខាតថវិកាខ្លាំងណាស់ ដោយសារឧបត្ថម្ភធនរបស់រដ្ឋាភិបាលមានចំនួនតិចតួចពេក ហើយស្ថាប័នទាំងនេះមិនអនុវត្តយកកំរិតនិស្សិតគ្រប់គ្នាទេ ប៉ុន្តែពួកមានគោលការណ៍បែងចែកដាច់ស្រឡះរវាងនិស្សិតបងប្រាក់ និងនិស្សិតអាហារូបករណ៍ ។**

លក្ខណៈ ចូលស្ថាប័នតាមរយៈ ការបង្កើតក្រុមប្រឹក្សាភិបាលដែលមានសមាជិកចេញមកពីមជ្ឈដ្ឋានទូលំទូលាយ ។ ការអនុវត្តន៍គោលដៅទាំងនេះ នឹងប្រើថវិកាបានមកពីអំណោយរដ្ឋាភិបាល និងពីសម្ព័ន្ធភាពដៃគូរវាងរដ្ឋាភិបាល, មាតាបិតា និងនិស្សិត, និងពីប្រាក់កម្ចី និងអំណោយរបស់ទាយក ។ ក្រសួងអប់រំរំពឹងថាវិស័យឧត្តមសិក្សានឹងរីកចម្រើន ១០០%នៅឆ្នាំ ២០០៥ ដោយក្នុងនេះវិស័យឯកជនតំណាងឱ្យ ៨៥%នៃការលូតលាស់ ។

**ស្ថានភាពនៃផ្នែកឧត្តមសិក្សា**

សំរាប់ឆ្នាំសិក្សា២០០០-២០០១ ប្រព័ន្ធផ្តល់សិក្សាមាន ៥សកលវិទ្យាល័យសាធារណៈ ៣ ស្ថាប័នឯកទេសពាក់កណ្តាលឯករាជ្យ ឬមហាវិទ្យាល័យ និង ៦ ស្ថាប័នឧត្តមសិក្សាឯកជនដែលមាន ការទទួលស្គាល់ ។ ស្ថាប័នទាំងនេះទទួលបាននិស្សិតប្រហែល ២៥.០០០នាក់ ។

ស្ថិតិសង្ខេបចុះក្នុងតារាងមិនបានបង្ហាញពីការប្រែប្រួលនៅក្នុងប្រព័ន្ធទេ ។ ទី១:

**តារាង១. ការចូលរៀនឧត្តមសិក្សាក្នុងឆ្នាំ ២០០០-២០០១**

	សរុប	ភាគរយនៃស្ត្រី	ភាគរយនៃអាហារូបករណ៍	ភាគរយនៃអាហារូបករណ៍សំរាប់ស្ត្រី
<b>សាធារណៈ:</b>				
សាកលវិទ្យាល័យភូមិន្ទសិក្សា	815	12%	91%	12%
សាកលវិទ្យាល័យភូមិន្ទវិចិត្រសិល្បៈ	519	23%	100%	23%
សាកលវិទ្យាល័យភូមិន្ទភ្នំពេញ	4705	26%	53%	32%
សាកលវិទ្យាល័យមហាបូជនី	423	6%	86%	4%
វិទ្យាស្ថានជាតិគ្រប់គ្រង	8526	36%	8%	30%
វិទ្យាស្ថានបច្ចេកវិទ្យាកម្ពុជា	268	6%	77%	7%
មហាវិទ្យាល័យច្បាប់ និងវិទ្យាសាស្ត្រសេដ្ឋកិច្ច	3196	23%	25%	26%
សាកលវិទ្យាល័យវេជ្ជសាស្ត្រ	852	26%	100%	26%
<b>ឯកជន</b>				
សាកលវិទ្យាល័យនីរតុន	3619	23%		
វិទ្យាស្ថានបច្ចេកទេស និងគ្រប់គ្រង	543	26%		
មហាវិទ្យាល័យគ្រប់គ្រង និងច្បាប់	612	22%		
មហាវិទ្យាល័យក្រុងវ៉ាស៊ីនតោន ឌីស៊ី	281	32%		
វិទ្យាស្ថានគ្រប់គ្រង និងសេដ្ឋកិច្ច	195	22%		
វិទ្យាស្ថានអន្តរជាតិនៃកម្ពុជា	329	28%		

កំណត់សម្គាល់: ការចូលរៀនថ្នាក់ត្រៀមមិនបានគិតបញ្ចូលទេ ។ ប្រភព: នាយកដ្ឋានឧត្តមសិក្សា, ក្រសួងអប់រំ យុវជន និងកីឡា ២០០១ ។

ស្ថាប័នថ្មីដែលមានកម្រិតគុណភាពខុសគ្នាបានបើកទ្វារដំណើរការជារៀងរាល់ខែ និងទី២: បណ្តាស្ថាប័នដែលមានការទទួលស្គាល់ហើយ កំពុងពង្រីកចំនួនកម្មវិធីសិក្សារបស់ខ្លួន ។ ខណៈដែលមិនទាន់មានប្រព័ន្ធផ្តល់សិទ្ធិ "ការទទួលស្គាល់" គឺជាដំណើរការមួយដែលមានរូបភាពយោបាយស្មើគ្នានឹងរូបភាពបច្ចេកទេស ។

ស្ថាប័នសាធារណៈជាច្រើនខ្លះខាតថវិកាខ្លាំងណាស់ ដោយសារឧបត្ថម្ភធនរបស់រដ្ឋាភិបាលមានចំនួនតិចតួចពេក ហើយស្ថាប័នទាំងនេះមិនអនុវត្តយកកំរិតនិស្សិតគ្រប់គ្នាទេ ប៉ុន្តែមានគោលការណ៍បែងចែកដាច់ស្រឡះរវាងនិស្សិតបងប្រាក់ និងនិស្សិតអាហារូបករណ៍ ។

ការបែងចែកបែបនេះ នាំឱ្យមានអប្រសិទ្ធភាពយ៉ាងធ្ងន់ធ្ងរក្នុងការងារហិរញ្ញវត្ថុ និងគ្រប់គ្រង ដោយហេតុថាថវិកាមានលក្ខណៈវិមជ្ឈការនៅកម្រិតមហាវិទ្យាល័យ ហើយពេលវេលារបស់សាស្ត្រាចារ្យ និងធនធានផ្សេងទៀត មិនត្រូវបានប្រើប្រាស់ដោយអស់លទ្ធភាពទេ ។ វិធីនេះបានប៉ះពាល់អវិជ្ជ

មានចំពោះការលើកទឹកចិត្ត ដល់សាស្ត្រាចារ្យពីព្រោះសាស្ត្រាចារ្យនៅក្នុងកម្មវិធីសិក្សាល្អល្មមទទួលបានកំរៃ បៀវត្សរ៍បន្ថែមចំណែកឯសាស្ត្រាចារ្យក្នុងកម្មវិធីសិក្សាមានអាហារូបករណ៍ទទួលបានបៀវត្សរ៍រដ្ឋប៉ុណ្ណោះ ។

ទាំងចំនួនស្ថាប័នឧត្តមសិក្សាដែលបើកថ្មី ទាំងកំណើនកម្មវិធីសិក្សាបងកំរៃ នៅក្នុងស្ថាប័នសាធារណៈបានបង្ហាញថា នៅក្នុងសង្គមមានតំរូវការខ្ពស់នូវការបណ្តុះបណ្តាលកម្រិតឧត្តមសិក្សា ។ ដោយចំនួននិស្សិតនៅមជ្ឈមណ្ឌលសិក្សាទុតិយភូមិរំពឹងថា នឹងកើនឡើងបួនដងក្នុងដប់ឆ្នាំខាងមុខ ដូច្នេះចំនួនកន្លែងនៅឧត្តមសិក្សាត្រូវតែកើនបួនដងដែរដល់ ១០០.០០០នាក់ ដើម្បីរាប់រងអត្រាបច្ចុប្បន្ននៃការផ្ទេរនិស្សិតពីមជ្ឈមណ្ឌលសិក្សាទៅឧត្តមសិក្សា ។

គេអាចដឹងកំរែកញែកថា ទោះបី កំណើនបានបួនដងក្តី ក៏ប្រព័ន្ធផ្តល់សិក្សានៅតែតូច ពេកដដែល ដើម្បីបំពេញតំរូវការនៃការអភិវឌ្ឍន៍ ប្រទេស ។ អត្រាចូលរៀនសរុបនៅផ្នែកឧត្តមសិក្សា កម្ពុជាគឺ ១,២% ធៀបនឹង ២០,៧%

តារាង២. អាំងឌិកទ័រច្រើនវិស័យ ឆ្នាំ១៩៩៧ (ប្រវត្តិជិតបំផុតតាមអាចរកបាន)

	ផលស ក្នុងមនុស្ស ម្នាក់ (US\$)	អត្រាចូលរៀនសរុប នៅឧត្តមសិក្សា	ចំនួននិស្សិតឧត្តមសិក្សា ក្នុងប្រជាជន 100,000នាក់	ចំណាយសាធារណៈខាងអប់រំ គិតជា %GNP	ចំណាយចរន្តសាធារណៈ ជា % GNP PC	កំរិតអនុវត្តកម្ម មនុស្សពេញវ័យ
កម្ពុជា	280	1.2	85	2.9	29.9	63.7
វៀតណាម	330	6.9	678	3.0	87.8	7.4
ថៃ	2,720	22.1	2,252	4.8	26.7	5.3
ម៉ាឡេស៊ី	4,550	11.7	1,048	4.9	57.3	14.3
អាស៊ាន		20.7		3.8	49.4	9.0
អាស៊ីខាង កើត និង ប៉ាស៊ីហ្វិក		15.2		3.5	49.9	10.5
ប្រទេសមានចំណូលទាប		5.1		3.7		43.0

ប្រភព៖ តារាងវិភាគបានពីរដ្ឋាភិបាល, ក្រសួងអប់រំ, និងធនាគារពិភពលោក (២០០១)

នៅប្រទេស អាស៊ាន និង ៥.១% នៅប្រទេសមានចំណូលទាប នានាក្នុងពិភពលោក (តារាង២) ។ កង្វះអ្នកមានជំនាញខ្ពស់ គឺជាឧបសគ្គមួយយ៉ាងធ្ងន់ធ្ងរចំពោះការរីកលូតលាស់នៅក្នុងវិស័យសាធារណៈ និងឯកជន ហើយនាំឱ្យមានការពឹងផ្អែកយ៉ាងធ្ងន់ធ្ងរទៅលើជំនួយបច្ចេកទេសបរទេសដែលមានតម្លៃយ៉ាងខ្ពស់ ។ ឧទាហរណ៍ នៅក្នុងវិស័យអប់រំ សាស្ត្រាចារ្យមិនដល់ ៥% ទេ មានសញ្ញា ប្រតិបត្តិមតិក្សា ។ មួយចំណែកទៀត មានវេជ្ជបណ្ឌិតតែ ៥៨នាក់ និងគិលានុបដ្ឋាកតែ១៣៦នាក់ទេ សំរាប់ប្រជាជន ១០០.០០០នាក់ ហើយក្នុងឆ្នាំ២០០១ សាកលវិទ្យាល័យវេជ្ជសាស្ត្រគ្រោងថានឹងផ្តល់សញ្ញាប័ត្រដល់និស្សិតចប់ការសិក្សាតែ ១៩២នាក់ប៉ុណ្ណោះ (ហើយកម្ពុជាគឺជាប្រទេសដែលមានអាំងឌិកទ័រខាងសុខាភិបាលយ៉ាងទាបជាងគេនៅក្នុងតំបន់) ។ សាកលវិទ្យាល័យភូមិន្ទកសិកម្ម និងប្រគល់សញ្ញាប័ត្រចប់ការសិក្សាដល់អ្នកបច្ចេកទេសខាងព្រៃឈើ កសិកម្ម ឬវារីវិប្បកម្មតែ ១០៤នាក់ ឯវិទ្យាស្ថានបច្ចេកទេសកម្ពុជានឹងបញ្ចេញអ្នកបច្ចេកទេសបានតែ ៧៨នាក់ប៉ុណ្ណោះ ។

គេអាចមើលឃើញយ៉ាងច្បាស់ពីលក្ខណៈចាំបាច់នៃការវិកលចរិត និងការអភិវឌ្ឍន៍ឧត្តមសិក្សា ។ សព្វថ្ងៃ កម្ពុជាពឹងផ្អែកលើទីប្រឹក្សាបច្ចេកទេសបរទេសជាច្រើនដើម្បីរៀបរយតួនាទីគ្រប់គ្រងនៅកំរិតមធ្យម និងខ្ពស់ ដូច្នេះត្រូវតែចាប់ផ្តើមបណ្តុះអ្នកមានជំនាញខ្ពស់ឱ្យបានច្រើន ដើម្បីរៀបរយតួនាទីដឹកនាំនៅក្នុងរដ្ឋាភិបាល និងវិស័យឯកជន ។ លើសពីនេះទៀត កម្ពុជាត្រូវរកសាងនូវក្របខ័ណ្ឌមនុស្សមួយក្រុមដែលមានសមត្ថភាពអាចចាត់ចែងបាន ដោយធ្វើប្រឌិតខ្ពស់នូវបញ្ហាជាប់ទាក់ទិននឹងការគ្រប់គ្រងបរិស្ថាន ការកាត់បន្ថយភាពក្រីក្រ ការផ្គត់ផ្គង់ សេវាខាងអប់រំ និងសុខាភិបាល, និងបញ្ហាខាងការលូតលាស់ និងសាកលការរូបសន្តិយកម្ម ។

បើសិនកម្ពុជាចង់ដើរតាមលំនាំអភិវឌ្ឍន៍របស់ប្រទេសជិតខាងខ្លួន, ប្រព័ន្ធផ្គត់

សិក្សាត្រូវតែពង្រីកឱ្យខ្លាំងនៅក្នុងប៉ុន្មានទសវត្សរ៍ខាងមុខ ។ អត្រាចូលរៀនឧត្តមសិក្សានៅ វៀតណាម ថៃ និងម៉ាឡេស៊ី កំពុងកើនឡើងយ៉ាងលឿន (ក្រាហ្វិក១) នៅពេលដែលប្រទេសនីមួយៗឈានជិតដល់ចំណុច "ហាក់ឡើង" ខាងសេដ្ឋកិច្ច (ក្រាហ្វិក២) ។ នៅឆ្នាំ១៩៩៧ អត្រាចូលរៀនសរុប មានកំរិត ២២%នៅថៃ, ១២%នៅម៉ាឡេស៊ី, និង ៧%នៅវៀតណាម ។ កំណើនប្រាក់ចំណូល និងការលូតលាស់ ទីផ្សារពលកម្ម បានជំរុញតំរូវការកំរិតឧត្តមសិក្សាក្នុងប្រទេសទាំងនេះ ។ ម្យ៉ាងវិញ ទៀត ការផ្គត់ផ្គង់ឥតអាក់អន់អ្នកមានសញ្ញាប័ត្រជំនាញ និងជួយធានាឱ្យសេដ្ឋកិច្ចបន្តរីកលូតលាស់ ។ នៅកម្ពុជា ការគ្រប់គ្រងរវាងកំណើនសេដ្ឋកិច្ច និងកំណើនចំនួនទ្រទ្រង់មួយជាពីរនៃចំនួនប្រជាជន អាយុ ១៨-២៣ឆ្នាំ ក្នុង ២៥ឆ្នាំខាងមុខ, នឹងបង្កើតតំរូវការកន្លែងសិក្សាសំរាប់ច្រើនម៉ឺននាក់ថែមទៀតនៅឧត្តមសិក្សា បើសិនគេចង់បង្កើនអត្រាចូលរៀនសំរាប់អ្នកគ្រប់អាយុចូលរៀនឧត្តមសិក្សាពី ១% ដល់ ៥% ។ តួនាទីរបស់វិស័យឯកជនក្នុងកំរិតឧត្តមសិក្សាក៏ប្រហែលកើនឡើងដែរ ។ ដូច្នេះសាកលវិទ្យាល័យកម្ពុជាត្រូវចូលជាបណ្តើរៗទៅក្នុង "ប្រព័ន្ធសិក្សាពិភពលោក" ដោយមាននិយមន័យ និងរចនាសម្ព័ន្ធសិក្សាពិភពលោក និងគ្រប់គ្រងដូចគ្នា, និងមានគោលការណ៍ចូលរួមចំពោះលំហូរឆ្លងកាត់ព្រំដែននៃនិស្សិត និងបុគ្គលិកសិក្សា ។

**យុទ្ធសាស្ត្រសំរាប់ពង្រឹង និងអភិវឌ្ឍន៍ប្រព័ន្ធផ្គត់ផ្គង់សិក្សា**

ពិតមែនតែហេតុផលដែលតំរូវឱ្យមានវិនិយោគ និងការអភិវឌ្ឍន៍ក្នុងឧត្តមសិក្សា អាចមើលឃើញយ៉ាងច្បាស់ក៏ដោយ ក៏កន្លងមកយុទ្ធសាស្ត្រសិក្សាស្រាវជ្រាវដើម្បីសំរេចគោលដៅនេះ រកមិនទាន់បាននៅឡើយទេ ។ ប៉ុន្តែសព្វថ្ងៃ រាជរដ្ឋាភិបាលកម្ពុជា ។ ន ក ណ ត ថ ។ គ្របខ័ណ្ឌច្បាប់គឺជាជំហានជាមូលដ្ឋានដែលត្រូវធ្វើដើម្បីឈានទៅអនុវត្តគោលដៅ

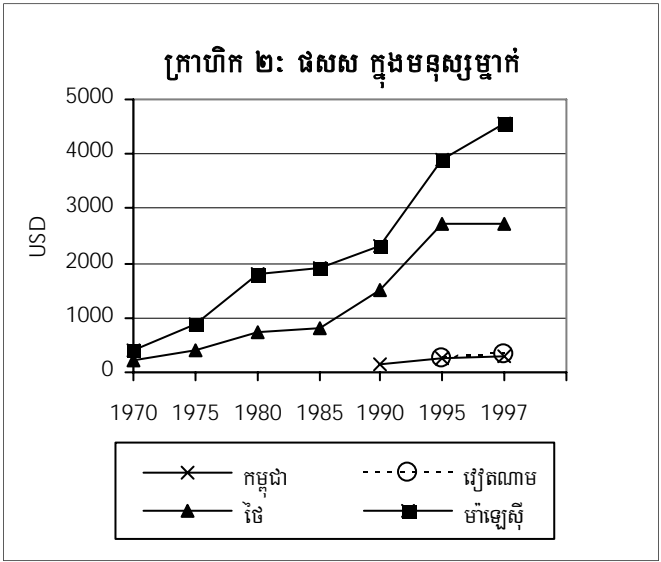
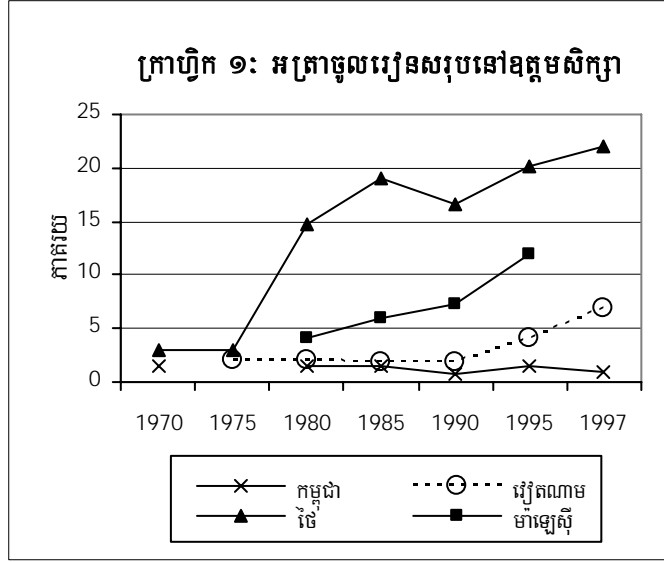

ប្រភព៖ ក្រាហ្វិក និងការវិភាគបានពីរដ្ឋាភិបាល និងធនាគារពិភពលោក 2001b ។

ប្រភព៖ ក្រាហ្វិក និងការវិភាគបានពីរដ្ឋាភិបាល និងធនាគារពិភពលោក 2001b ។

ផ្សេងៗសំរាប់ការអភិវឌ្ឍន៍ ដូចដែលមានការលើកមតិឡើងក្នុងប្រធានស្ថាប័នកម្ពុជា (RGC 2001a; RGC 2001b) ។ តំរូវការធនធានហិរញ្ញវត្ថុសំរាប់ការកែលម្អ និងកំណែទម្រង់ឧត្តមសិក្សាមានទំហំធំ ដូច្នេះបរិស្ថានគ្មានក្របខ័ណ្ឌច្បាប់ទ្រទ្រង់ទេ ទាំងពួកទាយក ទាំងរដ្ឋាភិបាលនឹងពិបាកធ្វើវិនិយោគដ៏ថោកថាមពលនៅក្នុងវិស័យនេះណាស់ ។ រដ្ឋាភិបាលបានបញ្ជាក់ថា អាទិភាពសំរាប់ថវិកាខាងអប់រំគឺ ការអប់រំជាមូលដ្ឋាន និងការអប់រំក្រៅប្រព័ន្ធ ទោះបីជំនួយទ្រទ្រង់ថវិកាសំរាប់ប្រៀបធៀបគ្នាប្រកួតប្រជែងការនៅកិរិតឧត្តមសិក្សា និងសំរាប់ផែនការសកម្មភាពអាទិភាពនៅឧត្តមសិក្សា នឹងបន្តផ្តល់ឱ្យក្នុងកិរិតដែលទៀតក៏ដោយ ហើយនេះគឺជាហេតុផលកាន់តែធំមួយទៀតដើម្បីឱ្យមានច្បាប់ និងសនិទានកម្ម (rationalisation) ចំណាយនៅកិរិតឧត្តមសិក្សា ។

រាជរដ្ឋាភិបាលកម្ពុជាបានសុំឱ្យធនាគារពិភពលោកជួយឧបត្ថម្ភដល់ការតាក់តែងក្របខ័ណ្ឌច្បាប់ និងការងារមួយចំនួនទៀតដូចតទៅ៖

១. តំរូវការខាងឧត្តមសិក្សាត្រូវស្ថិតនៅក្នុងក្របខ័ណ្ឌច្បាប់កម្ពុជា និងនៅក្នុងវិស័យអប់រំ ។ ជាការមួយច្បាស់លាស់ណាស់ដែលថា បើឧត្តមសិក្សាគ្មានគុណភាព និងមិនបានធ្វើសនិទានកម្មដើម្បីបំពេញតំរូវការនៃការអភិវឌ្ឍន៍ និងសង្គមកម្ពុជា ក្នុងករណីនេះនឹងពុំមានការកែលម្អនៅក្នុងវិស័យអប់រំណាមួយផ្សេងទៀតទេ ។ ក្នុងរយៈពេលវែង "ច្បាប់អប់រំ" ទូទៅមួយត្រូវតែកសាងឡើង ហើយឧត្តមសិក្សាគឺជាជំហានទីមួយនៅក្នុងដំណើរការនេះ ។
២. ត្រូវកសាងគណៈកម្មាធិការផ្តល់សិទ្ធិមួយ សំរាប់ជួយទ្រទ្រង់ឱ្យស្ថាប័នឧត្តមសិក្សានានាចាប់ផ្តើមដំណើរការធានាគុណភាព ទាំងនៅក្នុងស្ថាប័ន និងក្នុងចំណោមស្ថាប័នឧត្តមសិក្សា (ទាំងសាធារណៈ និងឯកជន) នៅក្នុងប្រព័ន្ធផ្តល់ឧត្តមសិក្សានៅកម្ពុជា ។ ត្រូវកំណត់ស្តង់ដារអប្បបរមាមួយ សំរាប់ឱ្យស្ថាប័នដែលមានស្រាប់ និងក្រុម/បុគ្គលនានាដែលចង់បង្កើតស្ថាប័នឧត្តមសិក្សា គេមានគោលការណ៍ណែនាំខ្លះៗដើម្បីធ្វើប្រតិបត្តិការ ។ ជាការពិតហើយ ប្រព័ន្ធផ្តល់ឧត្តមសិក្សាត្រូវ និងមុខជាវិកលភាពសំដៅឱ្យឆ្លើយតបនឹងកំណើនតំរូវការ ប៉ុន្តែវិកលភាពសំដៅយ៉ាងដូចម្តេចខាងគុណភាព និងខាងចំណុចប្រមូលផ្តុំ គឺសុទ្ធសឹងជាបញ្ហាដែលត្រូវដោះស្រាយ ។ និស្សិតក្នុងពេលអនាគតត្រូវការដឹងថា តើខ្លួនគេបានអ្វីនៅពេលគេចូលទៅក្នុងប្រព័ន្ធ ហើយការផ្តល់ព័ត៌មានជាសាធារណៈព្រឿងគុណភាព វាមានសារៈសំខាន់ជាគន្លឹះដើម្បីឱ្យពួកគេមានសមត្ថភាពអាចជ្រើសរើសបានល្អស្ថាប័នណាដែលគេចង់ចូលរៀន ។
៣. ត្រូវមានច្បាប់រួមគ្នាមួយ ដើម្បីឱ្យការផ្ទេរនិស្សិតពីស្ថាប័នមួយទៅស្ថាប័នមួយអាចធ្វើទៅកើត ។ ការផ្ទេរទាមទារនូវភាពស្មើគ្នាគ្នាជាមូលដ្ឋាននៅក្នុងប្រព័ន្ធតំណទាន គោលនយោបាយវាយតម្លៃ ស្តង់ដារជ្រើសរើស ប្រវែងឆ្នាំសិក្សា ។ល។ ក្នុងនេះត្រូវមានការច្បាស់លាស់ដែរថា ស្ថាប័នឧត្តមសិក្សាដែលគេហៅថា "សាកលវិទ្យាល័យ" គឺជាសាកលវិទ្យាល័យពេញសមត្ថភាពមែន ។ កង្វះភាពច្បាស់លាស់ខាងនិយមន័យនឹងបង្កើតបញ្ហាចោទនៅក្នុងប្រព័ន្ធច្បាប់គ្រប់គ្រងដែលត្រូវមានជាចាំបាច់សំរាប់ប្រព័ន្ធផ្តល់ឧត្តមសិក្សា ។ ឧទាហរណ៍ មិនត្រូវមានការច្រឡំគ្នាទេ រវាងស្ថាប័នបណ្តុះបណ្តាលវិជ្ជាជីវៈដែលធ្វើការបណ្តុះបណ្តាលជំនាញ ហើយស្ថាប័នបច្ចេកទេសដែលផ្តល់បរិញ្ញាប័ត្រខាងវិស្វកម្ម ។ លើសពីនេះទៀត ត្រូវមានចំណងទាក់ទងរវាងកម្មវិធីសិក្សាក្នុងស្ថាប័នឧត្តមសិក្សា ទីផ្សារហើយនិងតំរូវការរបស់ប្រទេសកម្ពុជា ។ តំរូវការទាំងនេះដែលជួនកាលមិនស្របគ្នាទេ ត្រូវតែយកមកដៃកែរក្សានៅក្នុងរេទិកាសាធារណៈ ហើយឧត្តមសិក្សាត្រូវតែឆ្លើយតបតាមតំរូវការនៃទីផ្សារ និងប្រទេសកម្ពុជា ។
៤. ការងារគ្រប់គ្រង និងហិរញ្ញវត្ថុនៅក្នុងស្ថាប័នឧត្តមសិក្សា គឺជាប្រព័ន្ធទ្រទ្រង់មួយដ៏សំខាន់ដែលត្រូវសិក្សាដោះស្រាយ ។ ក្រុមប្រឹក្សាភិបាល តម្លាភាពនៃប្រតិបត្តិការហិរញ្ញវត្ថុ តារាងថ្លៃសិក្សា ឯកសារពិពណ៌នាការងារច្បាស់លាស់ និងការ

ជ្រើសបុគ្គលិកតាមនេះ សុទ្ធសឹងជាបញ្ហាដែលត្រូវមានចែងច្បាស់លាស់ និងមានណែនាំនៅក្នុងច្បាប់ ។ អ្នកទទួលបានផលពីលក្ខណៈច្បាស់លាស់នេះ គឺពួកនិស្សិតនិងស្ថាប័នឧត្តមសិក្សាខ្លួនឯង ។ ស្ថាប័នឧត្តមសិក្សាត្រូវបង្កើនស្វ័យភាពការគ្រប់គ្រងយ៉ាងល្អនូវបុគ្គលិក និងហិរញ្ញវត្ថុ និងការទទួលស្គាល់តាមរយៈរបាយការណ៍ ជាសាធារណៈ និងការផ្តល់ព័ត៌មានហើយទាំងអស់នេះមានសារៈសំខាន់ជាគន្លឹះសំរាប់ដំណើរការល្អនៃការងារគ្រប់គ្រង និងហិរញ្ញវត្ថុ ។

៥. ដូចបានលើកឡើងហើយ ក្តីដំណែលពីទសវត្សរ៍មុនៗ គឺជាការពិតជាក់ស្តែងដែលធ្វើឱ្យសាស្ត្រាចារ្យភាគច្រើននៅឧត្តមសិក្សា ខ្វះសញ្ញាប័ត្រ និងខ្វះសមត្ថភាពដែលត្រូវមានជាចាំបាច់សំរាប់បង្រៀននៅកិរិតដែលត្រូវបង្រៀន ។ កង្វះខាតលទ្ធភាពខាងធនធានវិជ្ជាជីវៈដូចជា សៀវភៅ ទស្សនាវដ្តី អ៊ុនធឺណិត វគ្គបណ្តុះបណ្តាលឡើងវិញ សញ្ញាប័ត្រ គូបដូរនិងវិធីសាស្ត្របង្រៀនចាស់ហួសសម័យ បៀវត្សរ៍ទាប និងការបញ្ចូលគ្នាមិនបានល្អនូវបុគ្គលិកមួយចំនួនតូចដែលមានការបណ្តុះបណ្តាលល្អ ទាំងអស់នេះបានផ្សំគ្នារវាងស្ទះដល់ការលូតលាស់សមត្ថភាពសាស្ត្រាចារ្យ ទោះបីចំពោះអ្នកកែជាងគេនៅក្នុងប្រព័ន្ធក៏ដោយ ។ មិនមែនអ្នកទាំងនេះខ្វះសន្តិសុខ ប៉ុន្តែ គឺកង្វះបៀវត្សរ៍ កង្វះលក្ខណៈវិនិច្ឆ័យច្បាស់លាស់សំរាប់លើកទឹកចិត្តអ្នកមានស្នាដៃ កង្វះការធ្វើផែនការបង្រៀនដែលផ្សារភ្ជាប់នឹងការបណ្តុះបណ្តាលបន្ថែម កង្វះឱកាសបានរៀនសូត្រពីអ្វីផ្សេងនៅក្នុងប្រទេសកម្ពុជា ហើយនិងឱកាសដឹកចិត្តនៃការបានទៅសិក្សានៅសាកលវិទ្យាល័យបរទេស ដែលជាបញ្ហាចោទ ។
៦. បញ្ហាទាំងនេះមិនអាចដោះស្រាយទាំងអស់ក្នុងពេលតែមួយ និងក្នុងកំលាំងប៉ុនគ្នានៅក្នុងក្របខ័ណ្ឌនៃច្បាប់ថ្មីនោះទេ ។ ប៉ុន្តែរាជរដ្ឋាភិបាលកម្ពុជាសង្ឃឹមថាច្បាប់ឧត្តមសិក្សាថ្មីនឹងក្លាយជាគ្រឹះសំរាប់ការកសាងប្រព័ន្ធផ្តល់ឧត្តមសិក្សាមួយដែលមានគុណភាពខ្ពស់ មានចីរភាព និងឆ្លើយតបនឹងតំរូវការ ។ ដោយសារមានប្រព័ន្ធផ្តល់ឧត្តមសិក្សាល្អ ជួយទ្រទ្រង់កិច្ចខំប្រឹងប្រែងកសាងធនធានមនុស្សរបស់រាជរដ្ឋាភិបាលកម្ពុជា នឹងបានទទួលជោគជ័យ ។

**កំណត់សំគាល់**

១. បច្ចុប្បន្នរដ្ឋាភិបាលបានកំណត់ចំនួននិស្សិតអាហារូបករណ៍សំរាប់ស្ថាប័នសាធារណៈនិមួយៗ ។ ប៉ុន្តែឧបត្ថម្ភធនរបស់រដ្ឋាភិបាលរាប់រងមិនបានពេញលេញទេនូវចំណាយពិតក្នុងការបង្រៀនពួកនិស្សិតទាំងនេះ ។
២. តាមការព្យាករណ៍ ប្រជាជនអាយុ ១៨-២៣ឆ្នាំ នឹងកើនពី ៩៨៣.០០០នាក់ក្នុងឆ្នាំ២០០០ ដល់ ១.៨០៥.០០០នាក់ ក្នុងឆ្នាំ ២០២៥ ។ កំណើនអត្រាចូល រៀនដល់ដល់ ៥% នឹងបង្កើតតំរូវការប្រហែល ៩០.០០០កន្លែងសិក្សានៅឧត្តមសិក្សា (បច្ចុប្បន្នមាន ១០.០០០កន្លែង) ។
៣. ចំពោះការរីកញើក និងការពិពណ៌នាស្ថិតិអំពីនិទ្ទាការ និងការអភិវឌ្ឍន៍ឧត្តមសិក្សានៅក្នុងប្រទេសអាស៊ីនានា សូមអានឯកសាររបស់ Gerard and Mak 1997 ។

**ឯកសារយោង**

Gerard and Mak (1997), Gerard A. Postiglione and Grace C.L. Mak. (eds.) *Asian Higher Education in An International Handbook and Reference Guide* (London: Greenwood Press).

NHETF (National Higher Education Task Force) (1997), *The National Action Plan*, (Phnom Penh).

# ពលកម្មចំណាកស្រុកនៅក្នុង សេដ្ឋកិច្ចអន្តរកាលនៃអាស៊ីអាគ្នេយ៍

## កម្ពុជាមួយចំនួនបង្ហាញពីផលប៉ះពាល់លើភាពក្រីក្រនៅ កម្ពុជា ឡាវ និង វៀតណាម ។\*

អត្ថបទនេះមានគោលដៅធ្វើការប៉ាន់ស្មានពីចំនួនពលករចំណាកស្រុកបែងចែក តាមប្រភេទ និងកំណត់ពីកំរិតដែលចំណាកស្រុកបានជួយដោះស្រាយដល់បញ្ហាភាពក្រី ក្រនៅក្នុងបណ្តាប្រទេសមានសេដ្ឋកិច្ចអន្តរកាលនៅអាស៊ីអាគ្នេយ៍ ។ អត្ថបទផ្អែកជា សំខាន់លើទិន្នន័យ និងការសិក្សាលើប្រទេសបីគឺកម្ពុជា ឡាវ និងវៀតណាម ដែល ត្រូវបានប្រមូលនិងធ្វើឡើងដោយបណ្តាញវិភាគអភិវឌ្ឍន៍ (Development Analysis Network: DAN) ក្នុងឆ្នាំ២០០០-២០០១ (សូមអានឯកសារ DAN 2001) ។

### លំនាំនៃការអភិវឌ្ឍន៍ក្នុងតំបន់

នៅក្នុងសេដ្ឋកិច្ចអន្តរកាលទាំងអស់ក្នុងតំបន់ និងនៅក្នុងប្រទេសជិតខាងផ្សេង ទៀត ចលនាជនចំណាកស្រុកបានកើតមានឡើងតាំងពីសម័យអាណានិគម និងពីមុន សម័យអាណានិគមទៀតផង ។ ចំណាកស្រុកបានកើតមានបន្តរហូតមកដល់សព្វថ្ងៃ ហើយជាក់ស្តែងថែមទាំងបានកើនឡើងក្នុងរូបភាពខ្លះៗទៀតផង ។ ចំណាកស្រុកមាន តួនាទីបំពេញតំណាងរវាងតំបន់ និងការផ្គត់ផ្គង់ពលកម្មនៅក្នុងចំណែកខ្លះនៃទីផ្សារ ព្រមទាំងជួយកាត់បន្ថយអត្តសញ្ញាណរវាងតំបន់ផ្សេងៗ ។ ក្នុងដំណើរការនេះ ចំណាក ស្រុកបានក្លាយជាយុទ្ធសាស្ត្រស្រោចស្រង់ជីវិតរបស់ប្រជាជនមួយភាគធំ ។ នៅក្រោម សម្ពាធនៃកំណើនប្រជាសាស្ត្រ ការផ្លាស់ប្តូរកន្លែងជា ចាំបាច់ដើម្បីដោះស្រាយជីវភាព គឺកាន់តែមានចំនួន ច្រើនឡើង ។ លក្ខណៈពិសេសមួយទៀតនៃសេដ្ឋកិច្ច អន្តរកាល គឺប្រវត្តិមានសង្គ្រាមយុទ្ធគ្នក្នុងពេលថ្មីៗ កា រ ឆ្ន ង កា ត់ រ ប ប ស ង ម និ យ ម

**ចលនាជនចំណាកស្រុកបានកើតមានឡើងតាំងពីសម័យ អាណានិគម និងពីមុនសម័យអាណានិគមទៀតផង ។ វាបាន កើតមានបន្តរហូតមកដល់សព្វថ្ងៃ ហើយនៅក្នុងដំណើរការនេះ ចំណាកស្រុក បានក្លាយជា- យុទ្ធសាស្ត្រស្រោចស្រង់ជីវិតរបស់ប្រជាជនមួយភាគធំ ។ នៅក្រោមសម្ពាធនៃកំណើនប្រជា សាស្ត្រ ការ-**

៧-៨% ។ ប៉ុន្តែអត្រាកំណើននេះបានធ្លាក់ចុះជាថ្មីដោយការប្រយុទ្ធគ្នាក្នុងឆ្នាំ១៩៩៧ ហើយរហូតមកដល់ឆ្នាំ១៩៩៨ ទើបសកម្មភាពអាជីវកម្មមានដំណើរការធម្មតាឡើង វិញ ។ ក្នុងឆ្នាំ១៩៩៩ ប្រជាជនរស់នៅក្រោមបន្ទាត់ក្រីក្រមានប្រហែល ៣៦% ។ គំណាត់ដំរីរវាងជនបទ-ទីក្រុង កំណើនដ៏លឿននៃចំនួនប្រជាជន និងកង្វះដីធ្លីធ្ងន់នៃ ធនធានរូបវន្ត និងធនធានមនុស្ស គឺជាបញ្ហាធំៗដែលកម្ពុជាត្រូវប្រឈមមុខក្នុងពេល នេះ ។ បញ្ហាទាំងនេះក៏បានបង្កឱ្យមានលក្ខខណ្ឌនានាដែល ជំរុញ ឱ្យចំណាកស្រុក ។

នៅឡាវ និងវៀតណាម សង្គ្រាមបានបំផ្លាញពាក់កណ្តាលទសវត្សរ៍១៩៧០ ប៉ុន្តែរហូតមកដល់ចុងទសវត្សរ៍១៩៨០ ទើបឃើញផុសចេញនូវលក្ខខណ្ឌនានាដែល អនុញ្ញាតឱ្យមានកំណើនលឿន ។ សំរាប់មួយចំណែកធំនៃការអភិវឌ្ឍន៍ក្នុងប្រទេសឡាវ កន្លងមក ប្រទេសឡាវបានស្ថិតនៅខាងក្រៅប្រព័ន្ធបែងចែកការងារអន្តរជាតិ ពីព្រោះបានអនុវត្តរបបនយោបាយ និងសេដ្ឋកិច្ច ក្នុងរូបភាពបំរើកសិកម្ម និងតាមផែន ការប្រមូលផ្តុំ ។ ទោះបីដឹងស៊ីតេប្រជាជននៅទាបនៅឡើយក៏ដោយ ក៏ធនធានរូបវន្ត និងធនធានមនុស្សនៅអន់ថយខ្លាំងណាស់ ។ យន្តការសេដ្ឋកិច្ចថ្មី ដែលឡាវបាន អនុម័តក្នុងឆ្នាំ១៩៨៦ បាននាំឱ្យមានសេរីភាវូបនីយកម្មសេដ្ឋកិច្ចមួយចំនួន និងធ្វើ ឱ្យសេដ្ឋកិច្ចមានកំណើនដល់ ៦% សំរាប់មួយរយៈពេលខ្លីក្នុងទសវត្សរ៍១៩៩០ ។ ប៉ុន្តែ គិតជាមធ្យម ក្នុងទសវត្សរ៍១៩៩០ ចំនួនប្រជាជនរស់នៅក្រោមបន្ទាត់ក្រីក្រនៅតែខ្ពស់ រហូតដល់ទៅ ៤៦% ។

វៀតណាមមានសន្ទុះសេដ្ឋកិច្ចខ្លាំងណាស់ក្នុងប៉ុន្មានឆ្នាំកន្លងទៅនេះ ។ ស្ថាប័នខាង សង្គមកិច្ច និងស្ថាប័នស៊ីវិលរបស់វៀតណាម បានឆ្លងកាត់រយៈពេលសង្គ្រាមដោយសឹង តែគ្មានការខូចខាត ហើយវាជាហេតុផលដែលវៀតណាមមានអត្រាអក្ខរកម្ម និងកំរិត អប់រំដ៏ខ្ពស់ ។ វៀតណាមបានអនុម័តគោលនយោបាយ Doi Moi នៅចុងទសវត្សរ៍ ១ ៩ ៨ ០ ហើយ តាម នេះ វៀតណាម ច ាន ចាប់ ផ្តើម នូវ កំណែ ទំរង់ មួយ ចំនួន ឆ្ពោះ ទៅ កាន់ សេដ្ឋកិច្ច ទី ផ្សារ ដោយសំរេចអត្រាសូតលាស់ដល់ ៧-៨%

និងអន្តរកាលទៅកាន់សេដ្ឋកិច្ចទីផ្សារជាបន្តមកទៀត ។ កត្តាទាំងនេះបាន បង្ក ឱ្យមានអស្ថិរភាពក្នុងរយៈពេលដ៏វែងៗ ដែលបាន រាំងស្ងួតដល់វិនិយោគ ធ្វើ ឱ្យខូចខាតដល់ហេដ្ឋារចនា សម្ព័ន្ធ និងការអភិវឌ្ឍន៍ធនធានមនុស្ស ហើយកំរិត ជីវភាពប្រជាជនក៏បានទទួលផលប៉ះពាល់ជាអវិជ្ជមាន ។

កម្ពុជាទើបឆ្លងផុតពីសង្គ្រាម និងការរីករវៃផ្នែកដែលបានអូសបន្លាយអស់ជិតបី ទសវត្សរ៍ ហើយជាលទ្ធផល ស្ថាប័ននានាខាងសង្គមកិច្ច ហិរញ្ញវត្ថុ និងអភិបាលកិច្ចបាន ទទួលរងការខូចខាតយ៉ាងធ្ងន់ធ្ងរ ។ បច្ចុប្បន្នស្ថាប័នទាំងនេះទើបតែចាប់ផ្តើមមាន ដំណើរការឡើងវិញប៉ុណ្ណោះ ។ ក្នុងឆ្នាំ១៩៩៣ កិច្ចប្រឹងប្រែងធ្វើការអភិវឌ្ឍន៍ធំៗមួយ ចំនួនត្រូវបានផ្តួចផ្តើមឡើង ហើយ ៤ឆ្នាំក្រោយមក សេដ្ឋកិច្ចសំរេចបានអត្រាកំណើន

ក្នុងមួយឆ្នាំនៅដើមនិងពាក់កណ្តាលទសវត្សរ៍១៩៩០ ។ អត្រាភាពក្រីក្រ ក្នុងប្រជាជនសរុបបានថយចុះពី ៥១%ក្នុងឆ្នាំ១៩៩៣ មកត្រឹមប្រហែល ៣៧% ក្នុងឆ្នាំ១៩៩៨ ។ ប៉ុន្តែមកដល់ឆ្នាំ ១៩៩៨ ហើយក៏ដោយ កំណាត់ពលកម្មដែលធ្វើការក្នុងវិស័យកសិកម្មជីវិតិ (subsistence agriculture) មានទំហំដល់ទៅ ៧៣% ។ នៅចុងទសវត្សរ៍១៩៩០ វៀតណាមត្រូវ បញ្ឈប់ ពី ការ ងារ នូវ ពល ករ ជា ច្រើន ក្នុង សហគ្រាស រដ្ឋ ដោយសារសហគ្រាសមានប្រសិទ្ធភាពទាប និងគ្មាន ថិរភាព ហើយការបញ្ឈប់នេះគួបផ្សំនឹងឥទ្ធិពលនៃ ការរំសាយកងទ័ពផង បានធ្វើ ឱ្យសភាពការណ៍ក្នុង ទី ផ្សារ ការងារ ដែល កំ ពុង លំ បាក ស្រាប់ ឱ្យកាន់តែយ៉ាប់យឺនថែមទៀត (Anh 2001) ។

\* អត្ថបទនេះរៀបចំឡើងដោយលោក Sarthi Acharya នាយកស្រាវជ្រាវនៃ វិបសអ ក្នុងនាមនៃបណ្តាញវិភាគការអភិវឌ្ឍន៍ (DAN) ។

ដោយសារមូលហេតុដូចខាងលើ ប្រទេសទាំងបី មានពលកររៀងរយខ្លួនដែលស្វែងរកទីកន្លែងប្រើប្រាស់ជាងមុន ដើម្បីឱ្យបានរួចរាល់ពីវិវាទ ឬមានជីវភាពប្រសើរឡើង ។

**លំហូរចំណាកស្រុក**

**កម្ពុជា: ចំណាកស្រុកក្នុងប្រទេស**

ជំរឿនឆ្នាំ១៩៩៨ បានរាប់បញ្ចូលជាជន ៨៨១.៤០០នាក់ដែលធ្វើចំណាកស្រុកចេញពីតំបន់ជនបទក្នុងរយៈពេល៥ឆ្នាំមុនពេលធ្វើជំរឿន (ជនចំណាកស្រុកថ្មី) ។ ក្នុងនេះប្រហែលមួយភាគបីបានធ្វើចំណាកស្រុកក្នុងរង្វង់ ១២ខែមុន (ជនចំណាកស្រុកថ្មីបំផុត) ។ ជាការប្រៀបធៀប អង្កេតប្រជាសាស្ត្រឆ្នាំ១៩៩៦ បានប៉ាន់ថា មានប្រជាជន ៦៤៣.៧០០នាក់បានចាកចេញពីតំបន់ជនបទក្នុងរយៈពេល ៥ឆ្នាំមុនធ្វើអង្កេត ហើយក្នុងនេះ ២៧% បានចាកចេញក្នុងរង្វង់ ១២ខែមុន ។ តួលេខនេះបង្ហាញពីកំណើនយ៉ាងលឿននៃចំណាកស្រុកចេញពីជនបទ ។ ចំងាយជាមធ្យមនៃការធ្វើចំណាកស្រុក ក៏កើនឡើងដែរពីឆ្នាំ១៩៩៦ ដល់ ១៩៩៨ ។ ជំរឿនបង្ហាញទៀតថា ក្នុងចំណោមជនចំណាកស្រុកប្រហែល ៥៧% បានចាកចេញពីភូមិរបស់ខ្លួនទៅកាន់តំបន់ជនបទមួយទៀត ២១% ចេញពីជនបទទៅកាន់តំបន់ទីក្រុង ១៤% ចេញពីទីក្រុងមួយទៅកាន់ទីក្រុងមួយទៀត, និង ៨% ចេញពីទីក្រុងទៅកាន់ជនបទ (Desbarats and Sik 2000) ។

អត្រាចំណាកស្រុកបែបនេះបានចោទសំនួរពីសមត្ថភាពរបស់តំបន់ទីក្រុងក្នុងការទទួលយកជនចំណូលថ្មី ហើយធ្ងន់ធ្ងរជាងនេះទៀតគឺលទ្ធភាពកាន់តែតូចឡើងនៃតំបន់ជនបទក្នុងការដោះស្រាយជីវភាពឱ្យប្រជាជន ។ យុវជន (អាយុ ១៥-២៤ឆ្នាំ) ដែលស្នើសុំ ១៨% នៃប្រជាជនសរុប, តំណាងឱ្យ ៣០% នៃលំហូរចំណាកស្រុកថ្មីបំផុត ។ មនុស្សពេញវ័យនៅក្មេង (អាយុ ២៥-២៩ ឆ្នាំ) ដែលស្នើសុំ ៨% នៃប្រជាជនសរុប, តំណាងឱ្យ ១៣% នៃលំហូរចំណាកស្រុកក្នុង ឆ្នាំ១៩៩៨ ។ នេះជាក្រុមអាយុដែលត្រូវចូលទៅក្នុងទីផ្សារពលកម្ម ហើយបើសិនជាគេរកកន្លែងធ្វើការនៅឯមូលដ្ឋានមិនបានទេ ពួកគេនឹងចាកចេញហើយ ។

**ចំណាកស្រុកកម្ពុជាទៅថៃ**

កម្ពុជាទទួលបានពលករចំណាកស្រុកពីវៀតណាម ដើម្បីដោះស្រាយតំរូវការពិសេសៗខ្លះនៃទីផ្សារ ហើយក៏មានពលករខ្លួនមួយចំនួនធ្វើដំណើរទៅថៃដើម្បីធ្វើការក្នុងវិជ្ជាជីវៈខ្លះនៃទីផ្សារថៃដែលត្រូវការពលកម្ម ។ មិនសូវមានព័ត៌មានច្រើនទេពីលំហូរ (មិនផ្លូវការ) ទាំងនេះ ។ របស់អង្កេតធ្វើអង្កេតតូចៗរយៈពេលខ្លីចំនួនពីរដងក្នុងឆ្នាំ១៩៩៩ និង ២០០០ ដើម្បី ស្វែងយល់ពីរឿងនេះ (Godfrey et al 2001) ។

ជនចំណាកស្រុកភាគច្រើនមានអាយុពី ១៧-៣៥ ឆ្នាំ គឺបានន័យថាជនក្មេងៗមិនអាចរកកន្លែងបានទេ នៅក្នុងទីផ្សារពលកម្មក្នុងស្រុក ។ ជនចំណាកស្រុកផ្លូវ ជិត (ភាគច្រើនស្រី) ត្រូវធ្វើដំណើរជារៀងរាល់ថ្ងៃ ឬត្រឹមពីរ-បី អាទិត្យក្នុងមួយ លើកៗដើម្បីទៅធ្វើការនៅតាមកសិដ្ឋាន ។ ជនចំណាកស្រុកផ្លូវឆ្ងាយ (ភាគច្រើន បុរស) ធ្វើដំណើរចូលជ្រៅទៅក្នុងប្រទេសថៃ ហើយតាមរយៈមធ្យមនៃចូលធ្វើជាកម្មករ សំណង់ អ្នកលីសែង ពលករក្នុងកសិដ្ឋាន ឬពលករគ្មានជំនាញផ្សេងទៀត ។

ទិន្នន័យស្រង់ពីមូលដ្ឋានបានបង្ហាញពីការធ្លាក់ចុះចំនួនជនចំណាកស្រុកកម្ពុជាទៅថៃក្នុងឆ្នាំ១៩៩៧-៩៨ ដោយសារវិបត្តិសេដ្ឋកិច្ចនៅថៃ ។ ក្នុងឆ្នាំ១៩៩៩ តំរូវការបានរើបឡើងវិញ ប៉ុន្តែមិនទាន់ដល់កំរិតមុនវិបត្តិឆ្នាំ១៩៩៧ ទេ ។ ដូច្នេះ គេអាចមើលឃើញថា កំលាំងដែលជំរុញឱ្យមានការធ្វើចំណាកស្រុកចេញបានបន្តកើនឡើង ប៉ុន្តែ

តំរូវការកំលាំងពលកម្មប្រែប្រួលនៅក្នុងសេដ្ឋកិច្ចនៃប្រទេសអ្នកទទួលបានពលករ ។

ជនចំណាកស្រុកកម្ពុជាទៅថៃអាចកំណត់ថាជាប្រភេទអ្នកធ្វើដំណើររស់រវាប់មួយរយៈពេលខ្លីដោយមានបំណងត្រឡប់មកវិញ ។

**លំហូរចំណាកស្រុកនៅឡាវ**

នៅឡាវ ដោយសារការពង្រីកទីក្រុង និងឧស្សាហកម្មរ៉ែនិយកម្ម ជាពិសេសនៅក្រុងវៀងច័ន្ទ ប៉ាក់សេ ថាខែក និង លួងប្រាបាង ចំណាកស្រុក (ផ្ទៃក្នុង) ជនបទ-ទីក្រុងនៃពលករបានកើនឡើងក្នុងប៉ុន្មានឆ្នាំចុងក្រោយ ។ ប៉ុន្តែយើងមិនអាចពិភាក្សាលំអិតពីចំណាកស្រុកផ្ទៃក្នុងបានទេ ដោយហេតុថា ក្នុងចំណោមអង្កេតដំបូងដែលបានធ្វើកន្លងមក គ្មានមួយណាបានប្រមូលព័ត៌មានគ្រប់គ្រាន់ពីរឿងនេះសោះ ។

តាមការប៉ាន់ស្មានក្រៅផ្លូវការ ចំនួនពលករឡាវមិនស្របច្បាប់នៅថៃ មានប្រហែល ៩៥.០០០នាក់ ។ ពលករឡាវធ្វើចំណាកស្រុកទៅថៃ ពីព្រោះអាចរកចំណូលបានច្រើនជាងនៅឡាវ ទោះបីជាទូទៅ ពលករមិនស្របច្បាប់បានប្រាក់កំរៃទាបជាងពលករថៃដែលធ្វើការងារប្រហែលៗគ្នាក៏ដោយ ។ មួយចំណែកទៀត វត្តមានការងាររស់រវាប់រយៈពេលវែងក្នុងមួយឆ្នាំៗក៏ជាកត្តាជំរុញឱ្យធ្វើចំណាកស្រុកដែរ ។

ជនចំណាកស្រុកឡាវភាគច្រើន (ប៉ុន្តែមិនមែនទាំងអស់ទេ) ពុំមានកន្លែងឈរជើង ជាប់លាប់ នៅថៃ ទេ ដូច្នេះនឹងត្រឡប់ចូលប្រទេសវិញនៅពេលណាមួយ ។

ឡាវ វិ ណា ម អ ន, ព ្នា វ ត ឱ្យពលករបរទេសមួយចំនួនចូលមកក្នុងប្រទេសជាសំខាន់គឺដើម្បីធ្វើការងារជំនាញផ្សេងៗ ។ ព័ត៌មានបានពីទីភ្នាក់ងារនានាស្តីពីពលករបរទេស

**ជំរឿនបានបង្ហាញថា ក្នុងចំណោមជនចំណាកស្រុកប្រហែល ៥៧% បានចាកចេញពីភូមិរបស់ខ្លួនទៅកាន់តំបន់ជនបទមួយទៀត ២១% ចេញពីជនបទទៅកាន់តំបន់ទីក្រុង ១៤% ចេញពីទីក្រុងមួយទៅកាន់ទីក្រុងមួយទៀត និង ៨% ចេញពីទីក្រុងទៅកាន់ជនបទ ។**

បំរើការងារនៅឡាវ គឺប្រែប្រួលខុសគ្នាយ៉ាងច្រើន ។ អង្កេតឆ្នាំ២០០០ របស់វិទ្យាស្ថានស្រាវជ្រាវសេដ្ឋកិច្ចជាតិ បានរកឃើញថា ពលករបរទេសថៃប្រើ មានចំនួន ៦.៨៨៩នាក់ ក្រសួងពលកម្ម និងសង្គមកិច្ចការណ៍ថា មានពលករបរទេស ២.៣២៨នាក់ ក្នុងឆ្នាំ១៩៩៩ ទីភ្នាក់ងារសហប្រតិបត្តិការឡាវ-វៀតណាម រាយការណ៍ថា មានពលករវៀតណាម ១៥.០០០នាក់នៅឡាវក្នុងឆ្នាំ១៩៩៩.... (NSC and NERI, 2001) ។ ជាក់ស្តែង ពលករបរទេសប្រហែលមានច្រើនជាងតួលេខខាងលើទៀត ។ ពលករបរទេសភាគច្រើនគឺ មិន វៀតណាម ឬថៃ ។ ក្នុងពេលខ្លះជនអន្តោប្រវេសន៍ខ្ពស់ច្បាប់ ចូលមកជំនួសពលករក្នុងស្រុកនៅក្នុងការងារពិសេសៗដោយបានកាត់បន្ថយដល់សន្ទុះនៃការកសាងសមត្ថភាពក្នុងស្រុក ហើយក្នុងន័យនេះវាជាឧបសគ្គមួយចំពោះការកាត់បន្ថយភាពក្រីក្រ ។

**ចំណាកស្រុកផ្ទៃក្នុងនៅវៀតណាម**

ជាលក្ខណៈប្រវត្តិសាស្ត្រ ចំណាកស្រុកផ្ទៃក្នុងនៅវៀតណាម មានលំហូរចំបងពីរៈលំហូរទៅខាងត្បូង (ខេត្តវៀតណាមនៅភាគខាងត្បូង មានធនធានប្រសើរជាងខេត្តនៅខាងជើង) និងលំហូរពីជនបទទៅ ទីក្រុង ។ ទិន្នន័យបានបញ្ជាក់លំហូរជនចំណាកស្រុក ពីជនបទទៅទីក្រុងយ៉ាងច្រើន (Ba et al, 2001) ។ តាមអង្កេតកំរិតជីវភាពនៅវៀតណាមឆ្នាំ១៩៩៨ ប្រហែលពាក់កណ្តាលនៃប្រជាជននៅទីក្រុង មានទីកន្លែងកំណើតនៅឯជនបទ ។ អត្រាចំណាកស្រុកពីតំបន់មួយទៅតំបន់មួយក៏ប្រែប្រួលខុសគ្នាច្រើនដែរ ឧ. តំបន់ខ្ពង់រាបភាគកណ្តាលមានអត្រាជនចំណាកស្រុកចូលខ្ពស់បំផុតដែលភាគច្រើនមកពីតំបន់មាត់សមុទ្រភាគខាងត្បូង-កណ្តាល (ដែលបញ្ជាក់ពីការបែងចែកធនធានមិនស្មើគ្នា) ។

ជួយពីជនចំណាកស្រុកកម្ពុជា។ ជនចំណាកស្រុកវៀតណាមភាគច្រើនធ្វើដំណើរ ដោយមានបំណងទៅតាំងលំនៅ ឬរស់នៅរយៈពេលវែងនៅកន្លែងថ្មី ។ ជាក់ស្តែងពួក គេផ្លាស់លំនៅពីតំបន់ក្រឡាតែជនធាន ទៅកាន់តំបន់សំបូណិធនធានជាង ហើយជួនកាល គេធ្វើវិនិយោគ ឬធ្វើការងារក្នុងសកម្មភាពនានាដែលមិនដើរតាមរដូវកាល ហើយ ដែលប្រើជំនាញ ។ ដឹងស្តីតែប្រជាជនខ្ពស់ក្នុងតំបន់ខ្លះក៏ជាកត្តាជំរុញមួយដែរ ។

ទោះជាយ៉ាងនេះក្តី លំហូរចំណាកស្រុកមិនអាចកាត់បន្ថយការពឹងផ្អែកយ៉ាងធំ របស់ប្រជាជនលើកសិកម្មជីវិត (subsistence agriculture) ទេ ។

**ចំណាកស្រុកអន្តរជាតិចេញពីវៀតណាម**

ក្នុងទសវត្សរ៍១៩៨០ មានចំណាកស្រុកពលករយ៉ាងច្រើន ទៅកាន់អតីតសហភាពសូវៀត និងបណ្តាប្រទេសក្នុងប្លុកអឺរ៉ុបខាងកើត (ប្រហែល ២០០.០០០នាក់) ។ មកដល់ទសវត្សរ៍១៩៩០ ពួកគេភាគច្រើនបានត្រឡប់ទៅ វៀតណាមវិញហើយ ។

**ជនចំណាកស្រុកក្នុងប្រទេសកម្ពុជាបានបញ្ជាក់ថា មូលហេតុ ចំបងនៃការធ្វើចំណាកស្រុក គឺស្វែងរកការងារធ្វើ ហើយហេតុ ផលទីពីរ គឺតំរូវការទៅតាមគ្រួសារ ។ ក្នុងករណីជាច្រើន ហេតុ ផលខាងគ្រួសារក៏ជាប់ទាក់ទងនឹងរឿងការងារដែរ ពីព្រោះជន ចំណាកស្រុក និងសហព័ទ្ធរបស់គេត្រូវធ្វើដំណើរជាមួយគ្នា ដើម្បីស្វែងរកការងារធ្វើ ។**

ចំណាកស្រុកមួយសារក្រោយទៀតទៅកាន់ប្រទេសជប៉ុន កូរ៉េ មជ្ឈិមបូព៌ា និងអាហ្វ្រិកខាងកើត បានចាប់ផ្តើមក្នុងទសវត្សរ៍១៩៩០ និងមានប្រហែល ៦០- ៧០ពាន់នាក់ ។ មានលំហូរចំណាកស្រុកមួយទៀតបានចាប់ផ្តើមតាំងពីដើម ទសវត្សរ៍១៩៨០ ឆ្ពោះទៅកាន់ប្រទេសឡាវ បន្ទាប់មកទៅកម្ពុជា ។ នៅឡាវ ជនចំណាកស្រុកវៀតណាមមានសកម្មភាពជាសំខាន់នៅក្នុងការងារប្រើជំនាញទាប ។ ការប៉ាន់ស្មានពីចំនួន និងការងាររបស់ជនចំណាកស្រុកវៀតណាមនៅកម្ពុជា អាចធ្វើ ឡើងបាននៅពេលនេះ តែតាមរយៈអង្កេតគំរូតាងតូចៗរបស់ វិបសអ ដូចមានបង្ហាញ ជូននៅខាងក្រោម (So, 2001; Chan and So, 1999) ។

ក្នុងទសវត្សរ៍១៩៨០ ជនចំណាកស្រុកវៀតណាមបានចាប់ផ្តើមត្រឡប់មកវិញជា បណ្តើរៗក្រោយពីបានធ្វើមាតុភូមិនិរត្តិក្នុងទសវត្សរ៍១៩៧០ ។ ក្នុងទសវត្សរ៍១៩៩០ ជនចំណាកស្រុកច្រើនទៀតត្រូវបានទាក់ទាញដោយការបើកចំហសេដ្ឋកិច្ចទិដ្ឋភាពយ៉ាង ឆាប់រហ័សនៅកម្ពុជា ។ អ្នកសិក្សាខាងប្រជាសាស្ត្របានគណនាថា នៅចុងទសវត្សរ៍ ១៩៩០ នៅកម្ពុជាមានជនអន្តោប្រវេសន៍ជាងមួយលាននាក់បន្តិច ក្នុងនេះមួយភាគធំ ណាស់ចូលមកពីវៀតណាម ។

ជនចំណាកស្រុកវៀតណាមមកធ្វើនេសាទនៅកម្ពុជា ពីព្រោះមានការប៊ុនប្រសប់ ជាងគេក្នុងរយៈពេលនេះ ហើយវាជាមូលហេតុធ្វើឱ្យពួកគេបានជោគជ័យល្អក្នុងការរក្សាការ ក្តៅបំប្លែង របស់ខ្លួនទៅលើ វីស័យ នេះនៅកម្ពុជា ។ នៅភ្នំពេញពួកគេធ្វើជាកម្មករសំណង់ អ្នកលក់ដូរ កម្មករជំនាញក្នុងហាងជួសជុលគ្រឿងយន្ត និងគ្រឿង អគ្គិសនីក្នុងសហគ្រាសកែច្នៃឈើ... ។ នៅកម្ពុជា ប្រហែល ៨០% នៃអ្នកម៉ៅការតូចៗ និងមេការនៅ ក្នុងឧស្សាហកម្មសំណង់ ប្រហែលមានដើមកំណើត វៀតណាម ។ ការសិក្សាដល់ទឹកកន្លែងបានបង្ហាញថា ពួកនិយោជកចូលចិត្តជួលពលករវៀតណាម ពីព្រោះមានជំនាញខ្ពស់ជាងធ្វើការខ្លាំង ជាង និងអំណត់ជាង ។

វៀតណាមមានលក្ខណៈចំលែកមួយ ព្រោះមានកំលាំងពលកម្មមានជំនាញខ្ពស់គួរ សម ប៉ុន្តែមានសមត្ថភាពតូចក្នុងការប្រើប្រាស់ពលកម្មនេះ ។

**មូលហេតុនៃការធ្វើចំណាកស្រុក ប្រាក់ចំណូល លក្ខខណ្ឌធ្វើការងារ**

**ទិសដៅធ្វើការ**

តាមជំរឿនឆ្នាំ១៩៩៨ ជនចំណាកស្រុកក្នុងប្រទេសកម្ពុជាបានបញ្ជាក់ថា មូល ហេតុចំបងនៃការធ្វើចំណាកស្រុក គឺស្វែងរកការងារធ្វើ (២៩%នៃចំនួនសរុប) ហើយ ហេតុផលទីពីរគឺតំរូវការទៅតាមគ្រួសារ (២៥%) ។ ក្នុងករណីជាច្រើន ហេតុផលខាង គ្រួសារក៏ជាប់ទាក់ទងនឹងរឿងការងារដែរ ពីព្រោះជនចំណាកស្រុក និងសហព័ទ្ធរបស់គេត្រូវធ្វើដំណើរជាមួយគ្នាដើម្បីស្វែងរកការងារធ្វើ ។

គំនិតប្រាក់កំរៃវាងការងារកសិកម្ម និងការងារគ្មានជំនាញនៅភ្នំពេញមានទំហំ តូចខ្លីកត់សំគាល់៖ អ្នកស៊ីឈ្នួលធ្វើស្រែបានកំរៃប្រហែល ៤.០០០រៀល/ថ្ងៃ (ប្រហែល ១ដុល្លារ) ឯប្រាក់កំរៃជាទូទៅនៅក្នុងក្រុង សំរាប់កម្មករគ្មានជំនាញ/ពាក់កណ្តាល ជំនាញ គឺប្រហែល ៦.០០០-១០.០០០រៀល/ថ្ងៃ (Pon and Acharya, 2001) ។ កម្មករកាត់ដេរដែលភាគច្រើនជាជនចំណាកស្រុក អាចរកកំរៃបាន ៦០-៧៥ដុល្លារ/ខែ

(Sok et al, 2001) ។ លើសពីនេះទៀត នៅជនបទការងារមានមិនលើសពីពីរ-បីខែទេ ប៉ុន្តែ នៅទីក្រុងលទ្ធភាពមានការងារមិនតូច ខ្លីកត់សំគាល់ទៅនឹងរដូវកាលទេ ។ ចំនួន ថ្ងៃធ្វើការច្រើនធ្វើឱ្យកើនចំណូល ។ ទោះបីក្នុងចំណាកស្រុកពីជនបទទៅជនបទ ក៏ដោយ

ក៏ប្រជាជនធ្វើដំណើរចេញពីតំបន់ដាំដុះតែមួយលើកទៅកាន់តំបន់ដាំដុះពីរ លើក ឬទៅនេសាទ កាប់ឈើ ឬធ្វើការនៅការដ្ឋានសាងសង់ ។

ចំពោះពលករកម្ពុជាដែលទៅធ្វើការនៅថៃ គំនិតប្រាក់កំរៃគឺជាចំណុចទាក់ទាញ សំខាន់៖ ប្រាក់កំរៃនៅថៃអាចខ្ពស់ជាងនៅកម្ពុជាដល់ទៅ ២-៦ដង សំរាប់ការងារ ប្រហាក់ប្រហែលគ្នា (So, 2001) ។

ប៉ុន្តែ ការរស់នៅក្នុងប្រទេសថៃ មិនបានងាយស្រួលទេសំរាប់ជនចំណាកស្រុក កម្ពុជា ។ ដោយហេតុថា ភាគច្រើនគឺជាជនចំណាកស្រុកមិនស្របច្បាប់ ដូច្នេះត្រូវ ប្រឈមមុខនឹងការរំខានរុករាន ការបង់សំណូកច្រើនៗ និងការជំរិតយកប្រាក់ ។ ក្នុង អង្កេតរបស់ វិបសអ អ្នកឆ្លើយសំភាសន៍បានប្រាប់ថា ចំណាកស្រុកអាចបង្កការលំបាក ដល់អ្នកនៅដំបូង ដូចជា ឪពុក-ម្តាយចាស់ៗគ្មានអ្នកណាជួយថែទាំ ចោរលួចទ្រព្យ សម្បត្តិ គេរំលោភយកដី... ប៉ុន្តែគេនៅតែធ្វើចំណាកស្រុក ហើយជាក់ស្តែងភាគច្រើន អាចរកប្រាក់បាន និងអាចទទួលបានជំនាញខ្លះៗ ។

អង្កេតរបស់ វិបសអ ក៏ដូចជាការស្រាវជ្រាវនៅវៀតណាមបង្ហាញថា ផល ប្រយោជន៍ខាងសេដ្ឋកិច្ច គឺជាមូលហេតុចំបងនៃលំហូរជនចំណាកស្រុកវៀតណាម ។ សឹងតែគ្រប់គ្នាបានរាយការណ៍ពីលទ្ធភាពរកប្រាក់កាសប្រសើរជាង ដោយសារកង្វះ ពលករជំនាញនៅកម្ពុជាបានផ្តល់ឱកាសឱ្យជនអន្តោប្រវេសន៍វៀតណាមចូលធ្វើការជា មេជាងសំណង់ អ្នកកែច្នៃឈើ អ្នកជួសជុលម៉ាស៊ីន... ។ ការត្រួតពិនិត្យអន្តោប្រវេសន៍ ទន់ខ្សោយ និងការអនុគ្រោះផ្សេងៗ ជាផ្លូវនិងការបង់ប្រាក់កំរៃក្រៅផ្លូវការនៅក្នុង ប្រទេសកម្ពុជាបានជួយសំរួលដល់លំហូរពលករចូល ។

អ្នកនេសាទវៀតណាមចុះតូច និងមធ្យម រកបានជាមធ្យម ១០.០០០រៀល/ថ្ងៃ គឺច្រើនជាងពីរ ដុល្លារ ដែលជាក់វិចិត្រប្រាក់កំរៃនៃបន្ទាត់ ក្រីក្រស្រាល នៃធនាគារពិភពលោក ។ អ្នកផ្តល់ព័ត៌មានបានបញ្ជាក់ ថា ប្រ ាក់កំរៃមានកំរិតខ្ពស់ជាងនេះយ៉ាងច្រើននៅក្នុង អាជីវកម្មនេសាទចុះតូច និងមធ្យម ដែលភាគច្រើន កាន់កាប់ដោយជនចំណាកស្រុកវៀតណាម ។ អ្នកម៉ៅ ការនេសាទវៀតណាមបានប្រឹងដំណើរយកសម្បទាននេសាទ ហើយជាញឹកញយ ពួកគេបានទទួលជោគជ័យ ពីព្រោះមានសមត្ថភាពខ្ពស់ជាងទាំងខាងបច្ចេកទេស នេសាទ និងការរកស៊ី ។ ចំពោះចំណុចមិនអំណោយផលវិញ គឺមានការកើតឡើងយ៉ាង

ច្រើននូវកន្លែងត្រួតពិនិត្យក្រៅផ្លូវការដែលទាមទារឱ្យបង់ប្រាក់កំរៃផ្សេងៗ ។ ដើម្បីដោះស្រាយការទាមទារច្រើនហួសហេតុនេះ អ្នកនេសាទបានប្រើវិធីនេសាទខុសច្បាប់ដែលបង្កអន្តរាយដល់មច្ឆាជាតិ ។ អ្នកនេសាទបានឱ្យដឹងថា បរិមាណត្រីដែលចាប់បាននៅក្នុងតំបន់អង្កេតត្រាក់ចុះប្រហែល ៤០% នៅចុងទសវត្សរ៍១៩៩០ បើធៀបនឹងទសវត្សរ៍ ១៩៨០ ។

តើចលនាពលករដូចខាងលើ មានផលប៉ះពាល់យ៉ាងដូចម្តេចទៅលើភាពក្រីក្រ? ភស្តុតាងនានាបានបង្ហាញថា ក្នុងករណីភាគច្រើនគឺវាងកន្លែងដើមទី និងកន្លែងគោលដៅនៃចំណាកស្រុក ប្រាក់កំរៃមានកិរិតខុសគ្នា ក្នុងករណីមួយចំនួនផ្សេងគ្នាមាននៃការងារ ឬរយៈពេលវែងជាងនៃការងារ និងក្នុងករណីខ្លះៗទៀតគឺដំណើរការរៀនសូត្រដែលជួយឱ្យពលករអាចចូលធ្វើការបាននៅក្នុងមុខងារមានប្រាក់កំរៃខ្ពស់។ ដូច្នេះយូរទៅពលករកាន់តែចល័តខ្លាំងឡើងដោយសុខចិត្តធ្វើដំណើរកាន់តែឆ្ងាយ និងកាន់តែហ៊ានប្រថុយនឹងហានិភ័យ ។ ក្នុងទីដីភាពនេះ ចំណាកស្រុកគឺជាឧបករណ៍មួយដ៏ខ្លាំងក្លាសំរាប់ប្រយុទ្ធនឹងភាពក្រីក្រ ។

ចំពោះឥទ្ធិពលប្រយោលវិញ ទិន្នន័យពីប្រភពផ្សេងៗបង្ហាញថា ក្នុងករណីភាគច្រើន ទោះបីជាចំណាកស្រុកក្នុងប្រទេសឬឆ្លងដែនក្តី ពួកគេអាចធ្វើប្រាក់មកផ្ទះបាន ។ ការធ្វើប្រាក់នេះ វាជួយរក្សាស្ថិរភាពសន្តិសុខស្បៀងនៅផ្ទះក្នុងភូមិកំណើត និងអាចសន្សំបានជាទុនខ្លះផង ។ ក្នុងករណីមួយចំនួនតូច វាជាផ្លូវមួយសំរាប់ឱ្យជនចំណាកស្រុកក្នុងពេលអនាគតចូលទៅក្នុងទីផ្សារពលកម្មខាងក្រៅ ។ បន្ទាប់មកទៀត ការចាយវាយនូវប្រាក់កាសងើមកផ្ទះ វាជួយបង្កើតការងារឱ្យជនក្រីក្រដែលមិនអាចធ្វើចំណាកស្រុកបាន ។ ឥទ្ធិពលប្រយោលកម្មនូវភាពជាការបំពេញចន្លោះប្រហោងនៅក្នុងផ្នែកខ្លះនៃទីផ្សារពលកម្មជាគោលដៅនៃចំណាកស្រុក ហើយសេដ្ឋកិច្ចក៏ត្រូវបានកែលម្អអតិថិភាពនេះ ។ ផលប៉ះពាល់អាក្រក់ក៏មានខ្លះដែរ ប៉ុន្តែចំពោះជនចំណាកស្រុក

ផលអាក្រក់នេះវាមិនធ្ងន់ធ្ងរទេ បើធៀបនឹងផលចំណេញដែលបានលើកឡើងហើយ ។ ការរៀបរាប់នៅខាងលើបានបង្ហាញថា ទោះបីពលករទាំងអស់មានមូលហេតុដូចគ្នា (បង្កើនប្រាក់ចំណូល និងកិរិតជីវភាព) ប៉ុន្តែមានសមាសភាព លក្ខខណ្ឌធ្វើការងារ និងសន្តិសុខខាងសង្គមកិច្ចមិនដូចគ្នាទេ ។ ធនធានមនុស្ស បណ្តាញសង្គមកិច្ច និងលទ្ធភាពរកឃើញតំរូវការពិសេសៗក្នុងទីផ្សារពលកម្ម វា ម ា ន ស ា រ ៈ ស ំ ខ ា ន ខ ្ល ាំង ណា ស ំ ដ ោ យ ជ ួយ ឱ្យ ជ ន ចំ ណា ក ស ្រុ ក ម ា ន ជ ំ ហ រ ល ្អ ក ្នុង ការ ច រ ច ា ។ ស រុ ប ម ក ចំណាកស្រុកមានផលប៉ះពាល់មិនស្មើគ្នាទេ ។

**ចលនាពលករដែលទៅកន្លែងមួយនៃកំលាំងពលកម្ម បានជួយកាត់បន្ថយភាពក្រីក្រ ។ ក្នុងន័យនេះ ត្រូវផ្តល់សារៈសំខាន់ដល់គោលនយោបាយចំណាកស្រុកដែលមានលក្ខណៈសមស្រប ។ ព្រមទាំងនេះដែរ ត្រូវផ្តល់សារៈសំខាន់ប៉ុន្មានដល់គោលនយោបាយដែលលើកកម្ពស់ការលូតលាស់មានគុណភាពនៅក្នុងតំបន់លើកទឹកចិត្តដល់សកម្មភាព និងឧស្សាហកម្ម នានាដែលប្រើពលកម្មច្រើន និងជួយកសាងធនធានមនុស្សឱ្យបាន**

**អំពីគោលនយោបាយ**  
កម្ពុជា និងឡាវ មិនទាន់បានអនុវត្តវិធានការ ដើម្បីជំរុញប្រព័ន្ធព័ន្ធិស្ថិតិ រួម ៗ ខាងសកម្មនូវចំណាកស្រុកក្នុងប្រទេស ឬអន្តរជាតិ ដូចដែល ថៃ ហ្វីលីពីន ឬ ប៊ីងក្លាដេស អនុវត្តនោះទេ ។ នៅកម្ពុជា គេអាចមើលឃើញច្បាស់ តែ គោលនយោបាយ

មួយសំដៅកាត់បន្ថយចំណាកស្រុកជនបទ-ទីក្រុង និងផ្តល់ដីឱ្យអ្នកគ្មានដីធ្លីដែលរស់នៅជនបទ ដើម្បីឱ្យគេ អាចរកចិញ្ចឹមជីវិតបាននៅឯមូលដ្ឋាន ។ រឿង ណាមានគោលនយោបាយជាក់លាក់សំរាប់តែ ចំណាកស្រុកអន្តរជាតិប៉ុណ្ណោះ ។ នៅឆ្នាំ២០០០ ទាំងក្រុមហ៊ុនរដ្ឋ និងឯកជន បានទទួលការ អនុញ្ញាតឱ្យចូលរួមក្នុងការនាំចេញពលកម្ម ។ ប៉ុន្តែចំពោះចំណាកស្រុកក្នុងប្រទេស និងចំណាកស្រុកឆ្លងដែនវិញ សព្វថ្ងៃមិនទាន់ឃើញមានជំហរជាផ្លូវការអ្វីច្បាស់លាស់ទេ ។ ចលនាពលករដែលទៅកន្លែងមួយនៃកំលាំងពលកម្ម បានជួយកាត់បន្ថយភាពក្រីក្រ ។ ប៉ុន្តែតាមបែបបទល្អ ចំណាកស្រុកត្រូវតែដឹកនាំដោយតំរូវការ ទើបការចែកចាយកំលាំងពលកម្មបរិវេណប្រយោជន៍សង្គមបានប្រសើរបំផុត ។ ក្នុងន័យនេះ ត្រូវផ្តល់សារៈសំខាន់ដល់គោលនយោបាយចំណាកស្រុក ដែលមានលក្ខណៈសមស្រប ។

### Consider an Annual Subscription to all CDRI Publications

For one convenient fee, which includes delivery, it is now possible to receive all the publications CDRI produces in a calendar year. This subscription includes:

1. **4 to 6 Working Papers**, each of which presents the results of one of CDRI's studies.
2. The collected papers from the annual Development Analysis Network (DAN) study which CDRI coordinates with 6 other DAN-member research institutes in Cambodia, Thailand, Laos, and Vietnam.
3. **4 issues of CDRI's quarterly journal, Cambodia Development Review**, which publishes articles on the latest socio-economic research, key development issues and analysis of the Cambodian and regional economies.
4. **4-6 Policy Briefs** which summarise findings and policy recommendations from important CDRI studies.
5. **Monthly bilingual (English and Khmer) Flash Reports** which provide a snap shot of the Cambodian and regional economies.
6. **The Annual Economic Review**, analyses trends in key sectors of the Cambodian economy and presents comprehensive analysis of economic development and reform policy, plus key indicators of economic performance.

A **subscription** to all of CDRI's publications for 2002 can be purchased anytime during the calendar year, and all materials published in 2002 prior to commencement of the subscription, will be shipped immediately.

For prices and more information, please contact Publications section at CDRI, 56, street 315, Tuol Kork, Phnom Penh, Cambodia, Tel: (023) 880-734 / 883-603, Fax: (023) 366-094, email: pubs@cdri.forum.org.kh

# ការវិនិយោគសេដ្ឋកិច្ច ~ ស្ថានភាពក្រៅប្រទេស

ទិន្នន័យសេដ្ឋកិច្ចថ្មីបង្ហាញថា ធៀបនឹងត្រីមាសទី២ ឆ្នាំ២០០១ សភាពការណ៍សេដ្ឋកិច្ចពិភពលោកបានធ្លាក់ចុះនៅក្នុងត្រីមាសទី៣ នេះ ។ ភាពគ្មានការងារធ្វើ និងភាពក្រីក្របានកើនឡើង ។ ដើម្បីទ្រទ្រង់ដល់សេដ្ឋកិច្ចរៀងរាល់ខ្លួន ធនាគារកណ្តាលក្នុងប្រទេសជាច្រើនបានបន្តជំរុញការក្នុងស្រុកដោយបន្តរក្សាទុកនយោបាយខាងឥណទានតាមរយៈការកាត់បន្ថយអត្រាការប្រាក់ ។ ដោយមូលហេតុនេះ អត្រាអតិផរណានៅក្នុងពិភពលោកបានថយចុះមួយកំរិត ទោះបីអត្រាប្រាក់កម្ចីក៏បានឡើងវិញផងដែរ ។

## អំណើចសេដ្ឋកិច្ចពិភពលោក

តាមទិន្នន័យសេដ្ឋកិច្ចថ្មីបំផុត ព្រឹត្តិការណ៍ខែកញ្ញានៅសហរដ្ឋអាមេរិក បានធ្វើឱ្យកាន់តែយ៉ាងយឺតយ៉ាវថែមទៀតលើសេដ្ឋកិច្ចប្រទេសភាគច្រើន ដែលសព្វថ្ងៃកំពុងតែធ្លាក់ចុះ ។ ផលិតកម្មឧស្សាហកម្មសហរដ្ឋអាមេរិកក្នុងរយៈពេលមួយឆ្នាំមកដល់ខែតុលា ២០០១ បានធ្លាក់ចុះដល់ -៦,៤% ធៀបនឹង -៣,២% មកដល់ខែកក្កដា ។ នៅដំបូងផលិតកម្មឧស្សាហកម្មកាន់តែធ្លាក់ចុះជាងនេះគឺ -១១,៩% ក្នុងរយៈពេលមួយឆ្នាំមកដល់ខែតុលា ធៀបនឹង -៨,៥% មកដល់ខែកក្កដា ។ ប៉ុន្តែនៅអឺរ៉ុប សន្ទស្សន៍ផលិតកម្មឧស្សាហកម្មការប្រែប្រួលទៅក្នុងរយៈពេលនេះ ។ ដើម្បីគ្រប់គ្រងការធ្លាក់ចុះសេដ្ឋកិច្ច ធនាគារកណ្តាលសហរដ្ឋអាមេរិកបានបញ្ជូនអត្រាការប្រាក់រយៈពេលខ្លីជាថ្មីទៀតនៅដើមខែធ្នូ ២០០១ ដែលជាការបញ្ជូនលើកទី១១ ក្នុងឆ្នាំ២០០១ ។ ប៉ុន្តែនយោបាយរូបិយវត្ថុនេះត្រូវការពេលមួយរយៈ ដើម្បីហុចលទ្ធផល ។

ការធ្លាក់ចុះសេដ្ឋកិច្ចនៅប្រទេសប្រទេស បានអូសទាញឱ្យសេដ្ឋកិច្ចប្រទេសអាស៊ីមួយចំនួនធ្លាក់ចុះដែរ ។ នៅសិង្ហបុរី និងតៃវ៉ាន់ សេដ្ឋកិច្ចមានកំណើនអវិជ្ជមានអស់ពីរត្រីមាសហើយ (គិតត្រឹមត្រីមាសទី៣ ឆ្នាំ ២០០១) ឯសេដ្ឋកិច្ចប្រទេសជប៉ុន និងម៉ាឡេស៊ីក៏គេចមិនផុតពីការធ្លាក់ចុះដែរ ។ ត្រីមាសទី៣ ឆ្នាំ២០០០ ដល់ត្រីមាសទី៣ ឆ្នាំ២០០១ កំណើន ផលស ពិត បានធ្លាក់ចុះ ៥,៦% នៅសិង្ហបុរី ៤,២% នៅតៃវ៉ាន់, ១,៣% នៅម៉ាឡេស៊ី និង ០,៣% នៅប្រទេសជប៉ុន ។ ប៉ុន្តែប្រទេសចិនមានកំណើនសេដ្ឋកិច្ចមាំមួនដដែល (ផលស កើន ៧% ក្នុងត្រីមាសទី៣) ទោះបីការរងឥទ្ធិពលធ្លាក់ចុះខ្លាំងក៏ដោយ ។ សន្ទុះនេះកើតចេញមួយចំណែកពីនិយោគផ្តល់ពីបរទេស ដែលនៅតែបន្តហូរចូលប្រទេសចិន (ប្រហែល ៤០ពាន់លានដុល្លារតាំងពីឆ្នាំ១៩៩៤) ។ ដោយសារការធ្លាក់ចុះសេដ្ឋកិច្ចទូទាំងពិភពលោក តំរូវការនៅក្រៅប្រទេសបានថយចុះ ដូច្នេះចិនត្រូវជួបបញ្ហាប្រឈមនៃការជំរុញការក្នុងស្រុក ដើម្បីរក្សាសន្ទុះកំណើនសេដ្ឋកិច្ច ។ តាមពិត តំរូវការក្នុងស្រុកនៅប្រទេសចិន បានកើនមួយកំរិតហើយ ។ ក្នុង ៧ខែដើមឆ្នាំនេះ សកម្មភាពលក់រាយក្នុងស្រុកបានកើនប្រហែល ១០% ឯវិនិយោគខាងសំណង់អគារផ្សេងៗបានកើន ៣០% ។

ផលប៉ះពាល់ ខាងសង្គម កិច្ច នៃការធ្លាក់ ចុះ សេដ្ឋកិច្ច កាន់តែមើលឃើញច្បាស់ ។ នៅសហរដ្ឋអាមេរិក អត្រាគ្មានការងារធ្វើកើនដល់ ៥,៤% នៃកំលាំងពលកម្មក្នុងខែ តុលា ២០០១, ធៀបនឹង ៤,៥% ក្នុងខែកក្កដា, និង ៣,៩% កាលពីមួយឆ្នាំមុន ។ នៅដំបូងអត្រាគ្មានការងារធ្វើកើនដល់ ៥,៤% ក្នុងខែតុលា ធៀបនឹង ៥% ក្នុងខែកក្កដា និង ៤,៧% កាលពីមួយឆ្នាំមុន ។ ក្នុងតំបន់អឺរ៉ុប អត្រាគ្មានការងារធ្វើនៅនឹងត្រឹម ៨,៣% នៃកំលាំងពលកម្មក្នុងត្រីមាសទី៣, ធៀបនឹង ៨,៨% កាលពីមួយឆ្នាំមុន ។ នៅក្នុងប្រទេសមួយចំនួនដែលទើបធ្វើឧស្សាហកម្មថ្មី ផលប៉ះពាល់ខាងសង្គម កិច្ចទៅលើប្រជាជនក៏មានលក្ខណៈគួរឱ្យបារម្ភដូចគ្នា ។ តាមទស្សនាវដ្តី Far Eastern Economic Review, រដ្ឋាភិបាលម៉ាឡេស៊ីរំពឹងថា នៅចុងឆ្នាំ ២០០១ នឹងមានប្រជាជន ជាង ៣៩០.០០០នាក់ត្រូវបាត់បង់ការងារ ហើយអត្រាគ្មានការងារធ្វើនឹងកើនដល់ ៣,៩% ធៀបនឹង ៣,១%

ក្នុងឆ្នាំ ២០០០ ។ នៅប្រទេសអត្រាគ្មានការងារធ្វើកើនដល់ ៥,៣% ក្នុងត្រីមាសទី៣ ធៀបនឹង ៤,៦% កាលពី ត្រីមាស មុន ។ នៅថៃ ភាពក្រីក្រកាន់តែរីកធំឡើងគឺចំនួនអ្នកក្រកើនដល់ ប្រហែល ១០លាននាក់ក្នុងឆ្នាំ២០០១ ធៀបនឹង ៧លាននាក់កាលពីឆ្នាំ១៩៩៦ (តាមតួលេខផ្សព្វផ្សាយថ្មីរបស់ធនាគារពិភពលោក) ។

កម្ពុជាមានស្ថានភាពប្លែកពីគេ ជាពិសេសក្នុងពេលសព្វថ្ងៃនេះ ពីព្រោះបែរជាបានអត្ថប្រយោជន៍ពីការកម្ចីកមួយប្រការនៅអាមេរិក ។ ឧទាហរណ៍ ក្នុងអាជីវកម្មខាងសំលៀកបំពាក់ អតិថិជននៅអាមេរិក និងអឺរ៉ុប បានបង្កើនការបញ្ជាទិញសំលៀកបំពាក់ពីកម្ពុជា ដោយកាត់បន្ថយបរិមាណទិញពីប្រទេសអ៊ីស្រាអែល (ឧ. បាតីស្ថានបង់ក្លាដេស ឥណ្ឌូណេស៊ី...) ។ សភាពការណ៍នេះអាចមើលឃើញយ៉ាងច្បាស់ក្នុងខែតុលា ។ បច្ចុប្បន្ន និន្នាការកាត់បន្ថយការងារក្នុងវិស័យនេះហាក់ដូចជាលែងមានហើយជាក់ស្តែង កម្មកររោងចក្រកាត់ដេរបានចាប់ផ្តើមធ្វើការងារបន្ថែមម៉ោងទៀតផង ។ ដូចគ្នានេះដែរ ស្ថានភាពក្នុងវិស័យទេសចរណ៍ហាក់ដូចជាគ្មានការប៉ះពាល់អ្វីទេ ។ ទេសចរដែលភាគច្រើនមកពីបណ្តាប្រទេសនៅអាស៊ី ដែលពុំមុនរំពឹងថា ទៅ ធ្វើ ទ ស រ ូ ន ក ិ ច ្ច នៅ អា មេ រិ ក ឥឡូវនេះបែរជាធ្វើដំណើរមកខាងប្រទេសអាស៊ី មិនកាន់អ៊ីស្លាមវិញក្នុងនេះមានទាំងប្រទេសកម្ពុជាផង ។

## អតិផរណាក្នុងពិភពលោក និងអត្រាប្តូររូបិយវត្ថុនិងអន្តរជាតិ

ការបន្តធ្លាក់ចុះតំរូវការក្នុងពិភពលោក និងការបញ្ជូនអត្រាការប្រាក់បាននាំឱ្យមានការថយចុះអតិផរណាក្នុងពិភពលោក ។ នៅអាមេរិក អតិផរណាថយចុះដល់ ២,១% ក្នុងខែតុលា ២០០១ ធៀបនឹង ២,៧% ក្នុងខែកក្កដា និង ៣,៤% កាលពីមួយឆ្នាំមុន ។ ក្នុងតំបន់អឺរ៉ុប អតិផរណាថយចុះដល់ ២,៤% ក្នុងខែតុលា ២០០១ ធៀបនឹង ២,៨% ក្នុងខែកក្កដា និង ២,៧% កាលពីមួយឆ្នាំមុន ។ នៅអាស៊ី អតិផរណាក្នុងប្រទេសជាច្រើនមាននិន្នាការប្រហាក់ប្រហែលនេះដែរ ។ នៅដំបូង អតិផរណានៅតែអវិជ្ជមានដដែល ។

អនាគតសេដ្ឋកិច្ចមិនច្បាស់លាស់ បានធ្វើឱ្យអត្រាប្តូររូបិយវត្ថុឡើងចុះយ៉ាងខ្លាំងក្នុងទិដ្ឋភាពអន្តរជាតិ ។ ពីខែកញ្ញា ដល់ពាក់កណ្តាលខែធ្នូ ២០០១, ដុល្លារ អាមេរិកមានភាពនឹងនាំទៅធៀបនឹងប្រាក់អឺរ៉ូ ទោះបីវាមានការប្រែប្រួលចុះ ឡើងពីមួយថ្ងៃទៅមួយថ្ងៃក៏ដោយ (ក្នុងរង្វង់ ១,០៩អឺរ៉ូ ក្នុងមួយដុល្លារអាមេរិក) ។ ក្នុងរយៈពេលនេះ ដុល្លារអាមេរិកបានឡើងថ្លៃធៀបនឹងរូបិយវត្ថុដំបូង ដោយមួយដុល្លារប្តូរបាន ១២៧ យ៉េននៅពាក់កណ្តាលខែធ្នូ ធៀបនឹង ១១៨យ៉េន កាលពីដើមខែកញ្ញា ។ ដុល្លារអាមេរិកក៏ឡើងថ្លៃធៀបនឹងប្រាក់តៃវ៉ាន់ដុល្លារសិង្ហបុរី គឺមួយដុល្លារអាមេរិក ប្តូរបាន ១,៨៤ដុល្លារសិង្ហបុរីនៅពាក់កណ្តាលខែធ្នូ ធៀបនឹង ១,៧៥ ដុល្លារសិង្ហបុរីកាលពីដើមខែកញ្ញា ។ ប៉ុន្តែក្នុងរយៈពេលដដែលនេះ ដុល្លារអាមេរិកមានស្ថិរភាពធៀបនឹងប្រាក់បាតថៃ ប្រាក់រឹងហ្គីតម៉ាឡេស៊ី និងប្រាក់រៀនកូរ៉េខាងត្បូង ។

## ថ្លៃផលិតផលក្នុងទិដ្ឋភាពពិភពលោក

ក្រៅពីអត្រា ថ្លៃផលិតផលផ្សេងៗក្នុងទិដ្ឋភាពពិភពលោកបានធ្លាក់ចុះនៅត្រីមាសទី៣ ឆ្នាំ២០០១ ។ ថ្លៃអង្ករលេខ១ នៅបាងកកបានរឹបឡើងវិញបន្តិចដោយលក់បាន ១៧០ដុល្លារ/តោនក្នុងត្រីមាសទី៣ ឆ្នាំ២០០១ (ធៀបនឹង ១៦៥ ដុល្លារ/តោនក្នុងត្រីមាសមុន) ប៉ុន្តែវានៅទាបជាងកាលពីត្រីមាសទី៣ ឆ្នាំ២០០០ (១៨៥ដុល្លារ/តោន) ។ ថ្លៃសំណែកស្បៀង, ឈើ, និងកៅស៊ូ, បានបន្តធ្លាក់ចុះ ។ គួរកត់សំគាល់ដែរថា ការធ្លាក់ចុះសេដ្ឋកិច្ចក្នុងទូទាំងពិភពលោក បានជះឥទ្ធិពលសង្កត់ថ្លៃប្រេងនៅឱ្យធ្លាក់ចុះមួយកំរិត ។ ក្នុងត្រីមាសទី២ ឆ្នាំ២០០១ ប្រេងនៅឡើងវិញ លក់បាន



## តារាងជំនួសសេដ្ឋកិច្ច ~ ស្ថានភាពក្រៅប្រទេស

**តារាង១. កំណើន GDP ពិតនៃផ្នែកពាណិជ្ជកម្មជ្រើសរើស ពីឆ្នាំ១៩៩៩-២០០១ (កំណើនភាគរយធៀបនឹងឆ្នាំមុន)**

	1999		2000			2001			2000	2001*
	Q4	Q1	Q2	Q3	Q4	Q1	Q2	Q3	Q1-Q4	Q1-Q4
ប្រទេសអាស៊ានជ្រើសរើស										
កម្ពុជា	-	-	-	-	-	-	-	-	4.0	4.5
ឥណ្ឌូនេស៊ី	5.8	3.2	4.1	5.1	5.2	4.0	3.5	3.5	4.8	4.0
ម៉ាឡេស៊ី	10.6	11.9	8.7	7.7	6.6	3.2	0.5	-1.3	8.6	3.0
សិង្ហបុរី	7.1	9.1	8.0	10.4	10.5	4.5	-0.9	-5.6	9.9	2.0
ថៃ	6.5	5.2	6.6	2.6	3.1	1.8	1.9	-	4.3	2.5
វៀតណាម	-	-	-	-	-	-	-	-	6.8	5.0
ប្រទេសអាស៊ីជ្រើសរើស										
ចិន	6.8	8.1	8.3	8.2	7.3	8.1	7.8	7.0	8.0	7.5
ហុងកុង	8.7	14.1	10.8	10.8	6.8	2.5	0.5	-0.3	10.5	3.0
កូរ៉េខាងត្បូង	13.0	12.7	9.7	9.3	4.6	3.7	2.7	1.8	8.8	3.0
តៃវ៉ាន់	6.8	7.9	5.4	6.6	4.1	1.1	-2.4	-4.2	6.0	2.5
ប្រទេសឧស្សាហកម្មជ្រើសរើស										
អឺរ៉ុប-១១	3.1	3.8	3.9	3.3	3.0	2.5	0.2	1.3	3.4	1.5
ជប៉ុន	0.0	2.4	1.1	0.5	2.5	0.2	-2.9	-0.5	1.7	0.0
សហរដ្ឋអាមេរិក	4.6	5.3	6.1	5.2	3.4	2.7	1.2	0.6	4.9	1.0

Source: the International Monetary Fund, The Economist, \* CDRI Estimates based on the IMF, ADB and World Bank Projections

**តារាង២. អត្រាអតិថិជននៃផ្នែកពាណិជ្ជកម្មជ្រើសរើស ពីឆ្នាំ១៩៩៩-២០០១ (កំណើនភាគរយធៀបនឹងឆ្នាំមុន)**

	1999		2000			2001			2000	2001*
	Q4	Q1	Q2	Q3	Q4	Q1	Q2	Q3	Q1-Q4	Q1-Q4
ប្រទេសអាស៊ានជ្រើសរើស										
កម្ពុជា	0.0	0.1	-2.3	-1.4	0.5	-0.8	0.1	-0.4	-0.8	0.0
ឥណ្ឌូនេស៊ី	1.7	-0.6	6.1	5.7	8.8	9.1	11.1	12.1	3.7	8.0
ម៉ាឡេស៊ី	2.1	1.5	1.4	1.5	1.7	1.5	1.6	1.4	1.5	1.6
សិង្ហបុរី	1.5	1.1	0.8	1.5	2.0	1.7	1.7	0.8	1.4	1.7
ថៃ	0.1	0.8	1.6	2.2	1.6	1.8	2.6	1.7	1.5	2.5
វៀតណាម	-	-1.7	-2.4	-2.2	-0.4	-1.4	-0.8	-	-1.7	0.0
ប្រទេសអាស៊ីជ្រើសរើស										
ចិន	-0.8	0.1	0.1	0.3	0.6	1.3	1.6	0.8	0.3	1.0
ហុងកុង	-4.1	-5.1	-4.4	-2.9	-2.2	-1.8	-1.3	-1.1	-3.7	-1.5
កូរ៉េខាងត្បូង	1.3	1.5	1.4	3.2	2.9	4.3	5.3	4.3	2.3	4.5
តៃវ៉ាន់	0.1	1.1	1.4	1.0	2.0	-1.0	-0.0	-0.5	1.4	0.0
ប្រទេសឧស្សាហកម្មជ្រើសរើស										
អឺរ៉ុប-១១	1.5	2.0	2.1	2.5	2.7	2.5	3.1	2.7	2.3	2.5
ជប៉ុន	-1.0	-0.7	-0.7	-0.7	-0.5	-0.1	-0.5	-0.8	-0.6	-0.5
សហរដ្ឋអាមេរិក	2.6	3.2	3.3	3.5	3.4	3.4	3.4	2.7	3.4	3.5

Source: the International Monetary Fund, The Economist, \* CDRI Estimates based on the IMF, ADB and World Bank Projections

**តារាង៣. អត្រាប្រាក់ប្រាក់ប្រើប្រាស់នៃផ្នែកពាណិជ្ជកម្មជ្រើសរើស ពីឆ្នាំ១៩៩៩-២០០១ (មធ្យមភាគតាមការិយបរិច្ឆេទ)**

	1999		2000			2001			2000	2001*
	Q4	Q1	Q2	Q3	Q4	Q1	Q2	Q3	Q1-Q4	Q1-Q4
ប្រទេសអាស៊ានជ្រើសរើស										
កម្ពុជា (រៀល)	3,808	3,822	3,845	3,912	3,906	3,925	3,932	3,953	3,871	3,975
ឥណ្ឌូនេស៊ី (រូពៀ)	7,193	7,391	8,287	8,712	9,297	9,780	11,242	9,558	8,422	10,100
ម៉ាឡេស៊ី (រីងហ្គីត)	3.80	3.80	3.80	3.80	3.80	3.80	3.80	3.80	3.80	3.80
សិង្ហបុរី (ដុល្លារសិង្ហបុរី)	1.67	1.69	1.72	1.73	1.74	1.75	1.81	1.77	1.72	1.75
ថៃ (បាត)	38.8	37.4	38.6	40.9	43.3	43.2	45.4	44.8	40.1	44.0
វៀតណាម (ដុង)	14,009	14,053	14,075	14,120	14,423	14,556	14,670	14,999	14,168	14,800
ប្រទេសអាស៊ីជ្រើសរើស										
ចិន (យួន)	8.28	8.28	8.28	8.28	8.28	8.28	8.28	8.27	8.28	8.28
ហុងកុង (ដុល្លារហុងកុង)	7.77	7.78	7.78	7.79	7.79	7.80	7.80	7.79	7.79	7.80
កូរ៉េខាងត្បូង (វ៉ុន)	1,173	1,125	1,116	1,115	1,167	1,272	1,306	1,295	1,131	1,300
តៃវ៉ាន់ (ដុល្លារតៃវ៉ាន់-NT\$)	32.0	30.7	31.7	32.8	32.1		34.6	34.6	31.8	34.0
ប្រទេសឧស្សាហកម្មជ្រើសរើស										
អឺរ៉ុប-១១ (អឺរ៉ូ)	0.96	1.01	1.07	1.10	1.15	1.08	1.15	1.11	1.09	1.10
ជប៉ុន (យ៉េន)	106	107	107	108	110	118	123	121	108	120

Source: the International Monetary Fund, The Economist, \* CDRI Estimates based on the IMF, ADB and World Bank Projections

**តារាង៤. ថ្លៃលិខិតផលនៅលើទីផ្សារពិភពលោក ពីឆ្នាំ១៩៩៩-២០០១ (មធ្យមភាគតាមការិយបរិច្ឆេទ)**

	1999		2000			2001			2000	2001*
	Q4	Q1	Q2	Q3	Q4	Q1	Q2	Q3	Q1-Q4	Q1-Q4
ឈើម្លូបប្រភេទទី១ - ម៉ាឡេស៊ី (\$/ម <sup>៣</sup> )	199	189.4	192.7	192.1	186.0	171.0	163.8	159.4	190.1	163
ឈើអារប្រភេទទី១ - ម៉ាឡេស៊ី (\$/ម <sup>៣</sup> )	643	641.0	633.2	592.7	529.8	507.0	492.2	482.0	599.2	490
កៅស៊ូ - ម៉ាឡេស៊ី (\$/តោន)	689	729.9	744.4	712.2	696.6	632.0	628.9	597.7	720.7	620
អង្ករ - ប្រទេសអាស៊ី (\$/តោន)	225	239.8	204.5	185.4	185.1	182.0	164.7	170.4	203.7	170
សណ្តែកស្បែក - សហរដ្ឋអាមេរិក (\$/តោន)	200	212.3	223.0	200.7	209.0	202.0	186.7	183.3	211.3	190
ប្រេងកាតនៅ ឌូបៃ (\$/តោន)	23	24.3	25.0	27.6	27.5	24.0	25.1	23.9	26.1	23
មាស - LONDON (\$/fine ounces)	296	290.2	280.2	276.5	269.2	264.0	267.7	269.8	279.0	270

Source: the International Monetary Fund, The Economist, \* CDRI Estimates based on the IMF, ADB and World Bank Projections

# តារាងជានសេដ្ឋកិច្ច ~ ស្ថានភាពក្នុងប្រទេស

ក្នុងឆ្នាំ២០០១ ប្រទេសកម្ពុជាបន្តមានកំណើន ផលស សមរម្យក្នុងរង្វង់ ៤-៦% ទោះបីគេនៅតែបារម្ភអំពីការរាលដាលនៃការធ្លាក់ចុះសេដ្ឋកិច្ចនៅក្នុងពិភពលោក និងឥទ្ធិពលនៃព្រឹត្តិការណ៍ថ្ងៃទី១១ កញ្ញា នៅសហរដ្ឋអាមេរិក ។ អាំងឌិកស៊ីសេដ្ឋកិច្ចសំរាប់ត្រីមាសទី៣ ឆ្នាំ២០០១ បង្ហាញថា ការនាំចេញសំរាប់ប្រទេស និងវិស័យទេសចរណ៍ ( ដែលជាវិស័យចំបងគេនៃសេដ្ឋកិច្ច ) នៅតែបន្តកើនឡើងទោះបីមានការធ្លាក់ចុះសេដ្ឋកិច្ចជាសាកលក៏ដោយ ។ វិស័យសាងសង់ បានរីកចម្រើនវិញដោយសារវិនិយោគ ឯកជនបានបន្តលូតលាស់អស់បួនត្រីមាសហើយគិតមកដល់ខែកញ្ញា ២០០១ ។ ដំណើរការរូបិយវត្ថុមានស្ថិរភាព៖ អតិផរណានៅក្រុងភ្នំពេញមានកំរិតទាប ដោយធ្លាក់ចុះដល់ -០,៤% ក្នុងរយៈពេលមួយឆ្នាំ មកដល់ត្រីមាសទី៣ ឆ្នាំ២០០១ ហើយសន្ទស្សន៍ថ្លៃទំនិញប្រើប្រាស់ (CPI) នៅតាមបណ្តាខេត្តបានធ្លាក់ចុះ -១,១% ។ ប្រាក់រៀលធ្លាក់ថ្លៃបន្តិចធ្លោបនឹងដុល្លារអាមេរិក និងប្រាក់បាតថៃ ។ ក្នុងត្រីមាសទី៣ មួយដំណើរការបាន ៣,៩៥២រៀល ហើយមួយបាតប្រូបាន ៨៨,២រៀល ។ កំណែទំរង់វិស័យធនាគារកំពុងមានដំណើរការ ប៉ុន្តែឯកជនភារ្យបនិយកម្មនៃធនាគារពាណិជ្ជកម្មប្រទេសកម្ពុជាដែលគ្រោងធ្វើនៅចុងឆ្នាំ២០០១ ប្រហែលមិនអាចធ្វើបានឆាប់ដូច្នោះទេ ។ តាមព័ត៌មានពីធនាគារជាតិកម្ពុជា (NBC) ធនបំរុងបរទេសដុល្លារនៃធនាគារកណ្តាលបានបន្តកើនដល់ ៥២២,៣លានដុល្លារ នៅចុងខែកញ្ញានេះ (ស្មើនឹង ៣,៥ខែនៃការនាំចូលទំនិញនិងសេវា) ។

## សកម្មភាពសេដ្ឋកិច្ច

ទោះបីប្រទេសជាច្រើនបានទទួលស្គាល់ជាផ្លូវការពីការធ្លាក់ចុះសេដ្ឋកិច្ចក៏ដោយ ក៏កម្ពុជាអាចសំរេចបាននូវកំណើនសេដ្ឋកិច្ចគួរឱ្យកត់សំគាល់ក្នុងរយៈពេល ៩ខែដើមឆ្នាំ២០០១ ។ កំនើនសេដ្ឋកិច្ចកម្ពុជាពឹងផ្អែកជាមូលដ្ឋានលើវិស័យមួយចំនួន ដូចជាវិស័យកាត់ដេរសំលៀកបំពាក់ និងស្បែកជើង, ទេសចរណ៍ ការនាំចេញអង្ករ និងកៅស៊ូ ។ ការនេសាទ ព្រៃឈើ និងផលដំណាំផ្សេងៗ ក៏បានផ្តល់ តំលៃបន្ថែមច្រើនណាស់ដែរដល់សេដ្ឋកិច្ច ។ សកម្មភាពឧស្សាហកម្មកែច្នៃធុនតូច និងមធ្យម ហើយនិងការនាំចេញ ផលិតផលសំរេច (លើកលែងតែសំលៀកបំពាក់ និងស្បែកជើង) ពុំមានការលូតលាស់នៅឡើយទេ ។

ឧស្សាហកម្មកាត់ដេរសំលៀកបំពាក់ដែលផ្តល់ការងារច្រើនបំផុត ក្រៅពីកសិកម្ម បានបន្តកើនឡើងពេញមួយឆ្នាំ ទោះបីជាយឺតៗក៏ដោយ ។ នៅក្នុង ៩ខែដើមឆ្នាំ២០០១ សំលៀកបំពាក់នាំចេញមានសរុប ៨១៤លានដុល្លារ គឺកើនឡើង ១៣% ធៀបនឹងរយៈពេលដូចគ្នាក្នុងឆ្នាំ២០០០ ។ ការនាំចេញទៅទីផ្សារអាមេរិកមានទំហំ ៥៨០លានដុល្លារ (កើន ៣% ធៀបនឹង ៩ខែដើមឆ្នាំ២០០០) ។ ថ្វីបើមានបារម្ភពីការបញ្ជាទិញធ្លាក់ចុះ ប៉ុន្តែ ទំហំនៃការនាំចេញទៅសហរដ្ឋអាមេរិក មិនបានថយចុះទេ ។ ទីផ្សារអាមេរិក គឺជាគោលដៅដ៏សំខាន់សំរាប់ឧស្សាហកម្មនាំចេញសំលៀកបំពាក់កម្ពុជា ហើយវាបានធានាដល់ចិរភាពនៃវិស័យនេះ ដោយក្នុងប៉ុន្មានឆ្នាំចុងក្រោយវាបានស្របយកប្រហែល ៧៥% នៃសំលៀកបំពាក់នាំចេញសរុបរបស់កម្ពុជា ។

នៅថ្ងៃទី៣១ ខែធ្នូ ឆ្នាំ២០០១ កិច្ចព្រមព្រៀងទ្វេភាគី កម្ពុជា-អាមេរិកសំរាប់ការដាក់កូតារយៈបីឆ្នាំលើសំលៀកបំពាក់កម្ពុជានាំចេញទៅអាមេរិកចំនួន ១២មុខ និងត្រូវបញ្ចប់ ក្នុងពេលឆាប់ៗខាងមុខនេះ ។ ការចរចាធ្វើកិច្ចព្រមព្រៀងលើកូតាថ្មី កំពុងតែដំណើរការទៅមុខ ។

ការនាំចេញទៅទីផ្សារសហភាពអឺរ៉ុប (EU) ដែលជាគោលដៅនាំចេញទី២

សំរាប់សំលៀកបំពាក់កម្ពុជា បានកើនយ៉ាងខ្លាំងក្នុងពេលថ្មីៗនេះ ។ នៅ ៩ខែដើមឆ្នាំ២០០១ ការនាំចេញទៅ EU មានចំនួន ២២១លានដុល្លារ (កើន ៥៨% ធៀបនឹង ៩ខែដើមឆ្នាំ២០០០) ។ តាំងពីខែមេសា ឆ្នាំ១៩៩៩ EU បានអនុញ្ញាតនូវលក្ខខណ្ឌអនុគ្រោះពិសេសសំរាប់ ពាណិជ្ជកម្មកម្ពុជាអាចនាំចេញទៅទីផ្សារអឺរ៉ុបដោយគ្មានកូតា និងគ្មានពន្ធតយ ។ ប៉ុន្តែតាមព័ត៌មានពីក្រសួងពាណិជ្ជកម្ម សំលៀកបំពាក់កម្ពុជាប្រហែល ១០% ត្រូវបាននាំទៅទីផ្សារ EU ក្រោមលក្ខខណ្ឌអនុគ្រោះនេះ ឯ ៩០%ទៀតបានជាប់ពន្ធតាមអត្រា MFN ដែលមានកំរិតជាមធ្យម ៩% ។ ឧបសគ្គធំៗមួយចំនួនដែលរារាំងការអនុវត្តនៃលក្ខខណ្ឌអនុគ្រោះ គឺស្តង់ដារគុណភាពអង្ករ និងអសមត្ថភាពក្នុងការយល់ដឹង និងអនុវត្តតាមបែបបទនានារបស់ប្រទេសនាំចូល ។

យោងតាមអង្គការទេសចរណ៍ពិភពលោក (WTO) ឧស្សាហកម្មទេសចរណ៍ពិភពលោក រឹងមាំត្រូវរួមតូច ២០% ក្នុងឆ្នាំ២០០១ ដោយសារឥទ្ធិពលអាក្រក់នៃភេរវកម្មថ្ងៃទី១១ កញ្ញា ២០០១ នៅសហរដ្ឋអាមេរិក ។ ទោះជាទេសចរណ៍ពិភពលោកធ្លាក់ចុះក៏ដោយ ក៏ឧស្សាហកម្មទេសចរណ៍កម្ពុជា (ប្រភពចំណូលរូបិយប័ណ្ណទី២) មិនទាន់មានសញ្ញាណមួយនៃការធ្លាក់ចុះទេ ។ ក្នុង ៩ខែដើមឆ្នាំ២០០១ មានទេសចរ បរទេសសរុប ៣៤៤.៥០០នាក់ បានចូលមកតាមជើងយន្តហោះ (កើន ២២%ធៀបនឹង រយៈពេលដូចគ្នានៃឆ្នាំ២០០០) ក្នុងនេះ ២៨%បានចូលមកតាមជើងហោះហើរអន្តរជាតិផ្ទាល់ទៅស្រុករាប ។ តាម WTO តំបន់អាស៊ីប៉ាស៊ីហ្វិក និងក្លាយជាទីពេញនិយម របស់ទេសចរនាពេលអនាគត ហើយដល់ ឆ្នាំ ២០២០ ប្រទេសមិននឹងលុតហួសប្រទេសបារាំង និងអេស្ប៉ាញ ដើម្បីក្លាយជាកន្លែងពេញនិយមបំផុតក្នុងពិភពលោកសំរាប់ទេសចរអន្តរជាតិ ។ ជាការព្រាករណ៍ ទេសចរណ៍កម្ពុជានឹងមានអនាគតល្អ ដោយសារឥទ្ធិពលបៀវត្សនៃកំណើនទេសចរណ៍នៅក្នុងតំបន់ ។

**អតិផរណា និងអត្រាប្តូររូបិយប័ណ្ណ**

អត្រាអតិផរណានៅភ្នំពេញ គឺស្ថិតក្នុងរង្វង់ ០%នៅក្នុងត្រីមាសទី៣ ឆ្នាំ២០០១ ។ សន្ទស្សន៍ថ្លៃទំនិញប្រើប្រាស់ទាំងអស់ (CPI of all goods) បានធ្លាក់ចុះ -០,៤% ក្នុងរយៈពេលមួយឆ្នាំមកដល់ត្រីមាសទី៣ឆ្នាំនេះ ។ CPI ស្នូលដែលមានថ្លៃមួយអាហារ និងថ្លៃថាមពល បានធ្លាក់ចុះ -២,៤% និង -៣%រៀងៗគ្នា តាមទិន្នន័យផ្តល់ដោយវិជ្ជាស្ថានជាតិស្ថិតិ ។ តាមអង្កេតប្រចាំត្រីមាសរបស់ វិបសអ អតិផរណាបានថយចុះគួរឱ្យកត់សំគាល់នៅតាមខេត្តនានាក្នុងប្រទេសកម្ពុជា គឺធ្លាក់ចុះ -១,១% ក្នុងរយៈពេលមួយឆ្នាំមកដល់ ត្រីមាសទី៣ ឆ្នាំ២០០១ ដែលជាការចុះទាបមិនធ្លាប់មានពីមុនមក ។ ការធ្លាក់ចុះ ថ្លៃត្រីគឺជាកត្តាចំបងដែលសង្កត់អោយអតិផរណាតាមខេត្តថយចុះ ។

ប្រាក់រៀលកម្ពុជាបន្តធ្លាក់ចុះជាប់ដាច់ធៀបនឹងដុល្លារអាមេរិក ដោយមានអត្រាប្តូរជាមធ្យម ៣,៩៥២រៀល/ដុល្លារ ក្នុងត្រីមាសទី៣ ឆ្នាំ២០០១ ។ មូលហេតុចំបងមួយនៃការធ្លាក់ថ្លៃប្រាក់រៀល គឺកំណើនសាច់ប្រាក់ (រៀល) ដែលបញ្ចេញឱ្យរាងរូបសំរាប់ដោះស្រាយការចំណាយបោះឆ្នោតឃុំ-សង្កាត់ដែលជិតមកដល់ ។ ការបោះឆ្នោតឃុំ-សង្កាត់ នឹងប្រព្រឹត្តទៅនៅខែកុម្ភៈ ឆ្នាំ២០០២ ។ ជាទូទៅ ប្រាក់រៀលតែងចុះថ្លៃនៅពេលការបោះឆ្នោតជិតមកដល់ ប៉ុន្តែបន្ទាប់មកនឹងវិវត្តមកដូចធម្មតារិញ ។ ប្រាក់ រៀល បន្ត ឡើង ថ្លៃ ធៀបនឹង ប្រាក់ ដុល្លារ រៀល ណាម ប៉ុន្តែស្ថិតក្រោមការគ្រប់គ្រងតំបន់ប្រាក់បាតថៃ ។ ក្នុងត្រីមាសទី៣ ឆ្នាំ២០០១, ១៤

# តារាងជានសេដ្ឋកិច្ច ~ ស្ថានភាពក្នុងប្រទេស

ាតថៃ ប្រធាន ៨៨.២រៀល ហើយ ១០០ដុល្លាររៀល ២៦.៤ រៀល ។

ថ្វីបើនៅក្នុងប៉ុន្មានខែចុងក្រោយនេះ ប្រេងនៅក្នុងទីផ្សារពិភពលោកបានធ្លាក់ថ្លៃ វិញ ប៉ុន្តែប្រេងសាំងនៅប្រទេសកម្ពុជា នៅតែថ្លៃខ្ពស់នៅឡើយដល់ ២.១០០រៀល ឬ ០.៥៣ដុល្លារ/លីត្រ ឯប្រេងម៉ាស៊ូតលក់ថ្លៃ ១.៥៥០រៀល/លីត្រ (តារាង៤) ។ ប្រេងឥន្ធនៈមានថ្លៃខ្ពស់ អាចមានផលប៉ះពាល់ ជាអវិជ្ជមានចំពោះការលូតលាស់ក្នុងផ្នែកខ្លះ នៃសេដ្ឋកិច្ច ។

## ស្ថានភាពក្រីក្រ ចំណូលកម្ពុជា

ធនាគារអភិវឌ្ឍន៍អាស៊ីបានរាយការណ៍ថា ភាពក្រីក្រនៅតំបន់អាស៊ីបានធ្លាក់ចុះ ជិតពាក់កណ្តាលក្នុងរយៈពេល ៣០ឆ្នាំគិតមកដល់ចុងឆ្នាំ១៩៩៧ ។ ប៉ុន្តែភាគរយ ប្រជាជននៅក្រោមបន្ទាត់ក្រីក្រ បានចាប់ផ្តើមកើនឡើង បន្ទាប់ពីមានវិបត្តិសេដ្ឋកិច្ច និងហិរញ្ញវត្ថុ ឆ្នាំ១៩៩៧ ។ តាមការគណនារបស់ក្រសួងផែនការ ភាគរយប្រជាជន កម្ពុជាស្ថិតនៅក្រោមបន្ទាត់ក្រីក្របានធ្លាក់ចុះបន្តិចពី ៤០% មកនៅត្រឹម ៣៦% ពី ឆ្នាំ១៩៩៤ ដល់ ១៩៩៩ ។ ភាគរយជនក្រីក្រនៅកម្ពុជា បានធ្លាក់ចុះមែន ក៏ប៉ុន្តែចំនួន អ្នកក្រីក្របានបន្តកើនឡើង ពីព្រោះអត្រាកំណើនសេដ្ឋកិច្ចមិនទាន់ធំធេងគ្រប់គ្រាន់ទេ ដើម្បីរ៉ាប់រងកំណើនប្រជាជនដ៏ខ្ពស់នេះ ។ ចាប់ពីឆ្នាំ១៩៩៤-៩៩ នៅកម្ពុជាមានផល អ្នកក្រីក្រចំនួនកន្លះលាននាក់ថែមទៀត ។ ដើម្បីវាយតម្លៃពីទិដ្ឋភាពផ្សេងៗនៃភាព ក្រីក្រនៅកម្ពុជា របស់អ បានធ្វើអង្កេតប្រចាំត្រីមាសនៅក្នុងក្រុងភ្នំពេញ និងខេត្ត ជ្រៃសើស្បែកចំនួនទៅលើពលករងាយរងគ្រោះជាច្រើនក្រុម ដូចជាអ្នកកាត់ស៊ីក្លូ កម្មករសំណង់មានជំនាញ... (តារាង៥) ។

តាមលទ្ធផលអង្កេតក្នុងវិវិធីវិភាគ ឆ្នាំ២០០១ ពលករងាយរងគ្រោះ ៧៣% បាន រាយការណ៍ពីការធ្លាក់ចុះចំនួន បើប្រៀបធៀបនឹងរយៈពេលដូចគ្នានៃឆ្នាំមុន ត្រូវបាន ប៉ះទង្គិចធ្ងន់ជាងគេគឺមាន អ្នកកាត់ស៊ីក្លូ អ្នកលក់បន្លែតូចតាច អ្នកលិសែង និងកម្មករ សំណង់មានជំនាញ និងគ្មានជំនាញ (តារាង៥) ។ គេយល់ថា ការធ្លាក់ចុះចំណូលកើត ឡើងដោយកំណើនចំនួនពលករចំណាកស្រុកនៅក្នុងក្រុងភ្នំពេញ (កំណើនចំនួនកំលាំង ពលកម្មធ្វើឱ្យចំណូលធ្លាក់ចុះ) ។ ប្រជាជនជាច្រើនបានមកទីក្រុងដើម្បីរត់គេចពីទុក្ខ ភាពបង្កឡើងដោយគ្រោះធម្មជាតិ (ទឹកជំនន់ និងគ្រោះរាំងស្ងួត) នៅតំបន់ជនបទ ។ មូលហេតុផ្សេងទៀតនៃការងាយរងគ្រោះរបស់ប្រជាជន អាចជាបំណែកទាំងនឹងកង្វះ ទ្រព្យ សំភារៈនិងធនធានមនុស្ស, ធនធានធម្មជាតិដែលកាន់តែខ្សោយ, និងកំនើន ប្រជាជន ។ ទោះបីជាមានការសិក្សាអំពី ដើម្បីវាយតម្លៃអំពីមូលហេតុនៃភាព ក្រីក្រ ឬផលប៉ះពាល់នៃចំណាកស្រុកចូល ទឹកជំនន់... ទៅលើសេដ្ឋកិច្ចដោយ ក៏ការ ធ្លាក់ចុះចំណូល (ប្រចាំថ្ងៃ) និងកំណើនចំណាកស្រុកពីជនបទទៅទីក្រុង វាជាកង្វល់ដ៏ធំ មួយរួចហើយ ។ ចំនួនប្រចាំថ្ងៃរបស់កម្មករលិសែងបានធ្លាក់ចុះអស់បួនត្រីមាសជាប់ៗ គ្នា ហើយពួកគាត់រកប្រាក់ធ្វើទៅគ្រួសារនៅជនបទមិនបានទេ ។ ចំណូលប្រចាំថ្ងៃ របស់កម្មករកាត់ដេរបានកើនឡើង ២១% បើធៀបនឹងរយៈពេលដូចគ្នានៃឆ្នាំមុន ។ ប៉ុន្តែបើធៀបនឹងខែសីហា ២០០១ (ពេលធ្វើអង្កេតលើកមុន) ចំណូលរបស់ពួកគេបាន ធ្លាក់ចុះបន្តិច (តារាង៥) ។ ក្នុងចំណោមកម្មករកាត់ដេរ ១២០នាក់មកពីរោងចក្រ១០ ដែលបានឆ្លើយសំភាសន៍ ជិតមួយភាគបីបានបញ្ជាក់ថា ដើម្បីបានការងារធ្វើក្នុង រោងចក្រ បេក្ខជនកម្មករពិសេសបុរសភេទ ត្រូវចំណាយពី ៥០ ទៅ ១០០ដុល្លារ ដើម្បី ការស្នាក់នៅ ។ ការបង់ប្រាក់នេះ កម្មករ ៧៤% រាយការណ៍ថាបានខ្ចីពីសាច់ប្រាក់ ឯ ២៦%ទៀតបានចំណាយប្រាក់សន្សំរបស់ខ្លួន ។

របស់អ បានធ្វើអង្កេតផងដែរលើអ្នកលក់ទំនិញប្រណិត (មាស ត្បូង នាឡិកា ទូរទស្សន៍ និងរូបថតចម្លាក់វត្ថុអនុស្សាវរីយ៍) អ្នកលក់សំភារៈប្រើប្រាស់ក្នុងផ្ទះ (មុង ក្បយ ចាន ឆ្នាំង) សំលៀកបំពាក់ អាហារ និងអ្នកលក់ទំនិញផ្សេងៗទៀត ដូចជា គ្រឿង

សំអាង ប្រដាប់ក្មេងលេង សំភារៈការិយាល័យ ដើម្បីវាយតម្លៃអំពីដំណើរការនៃ ទីផ្សារ ។ អ្នកលក់ដុំ និងអ្នកលក់រាយក្នុងក្រុងភ្នំពេញ ១៣១នាក់បានបញ្ជាក់ថា ការ លក់ដុំកាន់តែលំបាកហើយក្នុងពេលខាងមុខ ។ ប្រហែល ៧៨% ប្រាប់ថាពួកគេបានលក់ ជាងមុន ហើយ ២២%ទៀតឆ្លើយថា ការលក់ដុំរបស់ពួកគេបានល្អដូចដើមឆ្នាំមុនដែរ ។ ៧៨% នៃអ្នកលក់ទំនិញប្រណិតបញ្ជាក់ថា ជំនួញរបស់ពួកគេធ្លាក់ចុះជិត ៤០% ធៀបនឹង ត្រីមាសមុន ។ ចំពោះ ៧៤%នៃអ្នកលក់សំភារៈប្រើប្រាស់ក្នុងផ្ទះ (ក្រណាត់ និងផលិត

ផលប្រើប្រាស់) ការលក់ដុំក្នុងឆ្នាំនេះអស់ជាងឆ្នាំមុន ។ ប្រហែល ៥៦% នៃអ្នកលក់ ម្ហូប អាហារក្នុង ផ្សារធំៗ ប្រាំ នៅភ្នំ ពេញបានត្អូញត្អែរថា ការលក់ដុំធ្លាក់ចុះជិត ៥០% ក្នុងប៉ុន្មានខែចុងក្រោយ ។ មួយចំណែកទៀត ៧៥% នៃអ្នកលក់ដុំបញ្ជាក់ថា ការលក់ដុំរបស់ពួកគេមិនបានល្អដូចឆ្នាំមុនទេ ។ អង្កេត ទានរកឃើញថា នៅតាមខេត្តនានា គ្រោះធម្មជាតិគឺជាមូលហេតុចម្បងដែលធ្វើ ឱ្យការលក់ដុំធ្លាក់ចុះ ។ អ្នកលក់ដុំភាគ ច្រើនបានប្រាប់ថា ចំនួនអតិថិជនមកពីខេត្តផ្សេងៗបានថយចុះ ពីព្រោះកំលាំងទិញនៅ តាមខេត្តចុះខ្សោយ ដោយសារតែគ្រោះទឹកជំនន់ពីរឆ្នាំជាប់ៗគ្នាក្នុងមកនេះ ។ ដោយ ហេតុថាសព្វថ្ងៃនេះពិបាកកម្រចំណូលជាងមុន ដូច្នេះប្រជាជនចំណាយតិចជាងមុនដែរ ។ ដោយសារតែមានអង្កេតទិន្នន័យទ្រង់ទ្រាយធំ គេពិបាកនឹងបញ្ជាក់បានពីទំហំនៃការ ថយចុះតម្រូវការប្រើប្រាស់ ប៉ុន្តែផ្អែកលើការសិក្សាគំរូតាមតូចៗរបស់ របស់អ គេអាច សន្និដ្ឋានបានថា ទំហំនៃចំណាយប្រើប្រាស់បានធ្លាក់ចុះ បើប្រៀបធៀបនឹងឆ្នាំ២០០០ កន្លងមក ។

សរុបមក ដោយសារកង្វះទិន្នន័យអង្កេតសេដ្ឋកិច្ច-សង្គមកិច្ចទ្រង់ទ្រាយធំថ្មីៗ គេពិបាកនឹងកំណត់បានពីមូលហេតុនៃការធ្លាក់ចុះចំណូលណាស់ ។ ប៉ុន្តែផ្អែកតាមការ សិក្សានានារបស់ របស់អ គេហាក់ដូចជាពិនិត្យឃើញថា សម្ពាធប្រជាជន ធនធាន ធម្មជាតិ ដែលកាន់តែខ្សោយទៅៗ និងកង្វះខាតនូវការងារធ្វើ កំពុងតែចោទជា បញ្ហា ឡើងហើយ ។

## ការវិវត្តន៍រូបិយវត្ថុ

ការវិវត្តន៍ខាងរូបិយវត្ថុនៅតែស្ថិតក្រោមការគ្រប់គ្រងដដែល ទោះបីជាគេបាន ចរាចរសាច់ប្រាក់ច្រើនថែមទៀតនៅតាមទីផ្សារ ក្នុងត្រីមាសទី៣ ឆ្នាំ២០០១ ក៏ ដោយ ។ តាមព័ត៌មានពីធនាគារជាតិនៃកម្ពុជា (NBC) រូបិយវត្ថុកម្ពុជាកំពុងចរាចរ ឡើងដល់ ៥៣៥ពាន់លានរៀលក្នុងត្រីមាសទី៣ ឆ្នាំ២០០១ (កើន ៥% ធៀបនឹងត្រី មាសមុន) ។ ចំណែកប្រាក់បញ្ញើរូបិយវត្ថុក្នុងធនាគារពាណិជ្ជកម្ពុជា បានបន្ត កើនឡើងរហូតដល់ ១.៤៩៦ពាន់លានរៀល នៅចុងត្រីមាសទី៣ (គឺកើនពី ១.៣៩០ពាន់លានរៀលនៅចុងត្រីមាសទី២) ។ ប្រាក់បញ្ញើរបស់រដ្ឋាភិបាល នៅធនាគារជាតិ នៅតែមានកំរិតខ្ពស់ (៧៣ពាន់លានរៀល) ហើយឥណទានផ្តល់ ឱ្យវិស័យឯកជន កើនជិតដល់ ៥% (កើនដល់ ៩៩២ពាន់លានរៀលនៅចុងត្រីមាសទី៣ ឆ្នាំ២០០១) ។ រដ្ឋាភិបាលបានជួយឱ្យគ្រួសារក្រីក្រ បានប្រើប្រាស់មីក្រូឥណទានផង ដែរ ។ ដើម្បីជួយទ្រទ្រង់ដល់បណ្តាស្ថាប័នម៉ាក្រូឥណទានទាំងឡាយ រដ្ឋាភិបាលបានខ្ចី ប្រាក់ពី ADB និងធនាគារពិភពលោក ។ មកដល់ឆ្នាំ២០០០ ប្រហែល ១៥% នៃ គ្រួសារកម្ពុជា អាចប្រើប្រាស់បាននូវមីក្រូឥណទាន ។ តាមរបាយការណ៍ដែលទទួលបាន ពីធនាគារអភិវឌ្ឍន៍ជនបទជាតិ ទឹកប្រាក់ចំនួន ១១៤.៤ពាន់លានរៀល ត្រូវប្រ ទានផ្តល់ទៅឱ្យប្រជាជនក្រីក្រ ៣៧០.៦៥១នាក់ខ្ចី ។

ការដាក់អនុវត្តន៍ ច្បាប់ថ្មីអំពីធនាគារ និងស្ថាប័នហិរញ្ញវត្ថុ កំពុងដំណើរការទៅ មុខ ហើយតាមព័ត៌មានពី NBC មកដល់ចុងខែវិច្ឆិកា ឆ្នាំ២០០១ មាន ១១ធនាគារបាន

# ការវិនិយោគសេដ្ឋកិច្ច ~ ស្ថានភាពក្នុងប្រទេស

ទទួលបានប្រាក់ចំណូល (ធនាគារនិយមៗត្រូវដាក់ដកល់ទុន ១៣៧៧៧៧៧៧) និង ១០ ធនាគារផ្សេងទៀត (ក្នុងនោះមានទាំង ៣ធនាគាររដ្ឋកម្ពុជា) មិនទាន់បំពេញបាន តាមលក្ខខណ្ឌដែលមានចែងនៅក្នុងច្បាប់ថ្មីនោះឡើយទេ ប៉ុន្តែបានទទួលការអនុញ្ញាត ឱ្យធ្វើប្រតិបត្តិការ ក្រោមកិច្ចព្រមព្រៀងប្រតិបត្តិមួយដែលពន្យាររយៈពេលត្រូវ បំពេញតាមលក្ខខណ្ឌច្បាប់ថ្មី ។ ការកាត់ផ្តាច់ធនាគារពាណិជ្ជកម្មក្រៅប្រទេសកម្ពុជា (FTB) ចេញពី NBC ដែលគ្រោងធ្វើនៅក្នុងឆ្នាំនេះ ប្រហែលជាត្រូវការពេលវេលាច្រើន ថែមទៀត ដើម្បីធ្វើនិយ័តបនិយកម្ម (denationalisation) ។ ដោយហេតុថា FTB នៅជាធនាគាររដ្ឋនៅឡើយ ដូច្នេះ NBC ក៏បានផ្តល់ទុនសំរាប់បំពេញតាមការតម្រូវខាង ប្រាក់ដកល់ ។

## ហិរញ្ញវត្ថុសុខាភិបាល:

បញ្ហាប្រឈមចម្បងចំពោះរដ្ឋាភិបាល គឺបង្កើនចំណូលថវិកា និងកាត់បន្ថយចំណាយ ជាពិសេសក្នុងវិស័យការពារជាតិ និងសន្តិសុខជាតិឱ្យបានយ៉ាងឆាប់ ។ ក្នុង ៩ខែដើម ឆ្នាំ២០០១ ចំណូលក្នុងស្រុកសរុបឡើងដល់ ១.១២៦ពាន់លានរៀល (កើន ៧.៦% បើធៀបនឹងរយៈពេលដូចគ្នាឆ្នាំ២០០០) ប៉ុន្តែនៅទាបជាងដែនការ ៧% ។ យោង តាម ច្បាប់ថវិកាឆ្នាំ២០០១ ដែនការប្រមូលចំណូលក្នុងស្រុកគឺ ១.៦៥១ពាន់លាន រៀល (ប្រហែល១២%នៃ ផលស) ។ ដែនការនេះ ប្រហែលអាចសំរេចបានដោយ សារការដាក់អនុវត្តនីយ័តសាស្ត្របង្កើនចំណូលមួយចំនួន ដូចជា តែមបង់ពន្ធបិទលើ កញ្ចប់បារី អាករលើតំលៃបន្ថែម (VAT) លើប្រេងម៉ាស៊ូត និងកំរិតសេសលើទិដ្ឋាការ (ចាប់ ប្រមូលតាំងពី ពាក់ កណ្តាលឆ្នាំ ២០០១) ។ រាជរដ្ឋាភិបាល កំពុងព្យាយាមកាត់ បន្ថយ ការពឹង ផ្អែក លើ ចំណូលពន្ធគុយ ដើម្បីសំរេចតាមគោលនយោបាយរបស់ ASEAN/AFTA ដោយខំប្រឹងប្រែងប្រមូល VAT និងអាករពិសេសវិញ ។

ច្បាប់ថវិកាឆ្នាំ២០០២ បានឆ្លងក្រុមប្រឹក្សារដ្ឋមន្ត្រីរួចហើយ និងត្រូវបាន ដាក់ជូនរដ្ឋសភាដើម្បីសុំការអនុម័តហើយ ។ ច្បាប់ថវិកា ឆ្នាំ២០០២ សំដៅបង្កើន ចំណូលក្នុងស្រុកដល់ ១.៨១៦ពាន់លានរៀលដែលស្មើនឹង ១៣%នៃ ផលស (ធៀប នឹង ១២% សំរាប់ឆ្នាំ២០០១) ។ ដើម្បីប្រមូលចំណូលនេះ គោលនយោបាយមួយ ចំនួនសំរាប់ឆ្នាំ២០០២ ត្រូវបានកំណត់ឡើងដែលមានជាអាទិ៍ ការពង្រីក VAT ទៅ លើឧស្សាហកម្មខ្លះទៀត (ឧទាហរណ៍ ការតម្លើង ទោមក្រយាសយន្ត និងគ្រឿងបន្លាស់ផ្សេងៗ) ការដាក់អនុវត្តន៍ VAT ក្នុង១០ខេត្ត (សព្វថ្ងៃមាន ៥ខេត្ត) និងការកាត់បន្ថយ ការលើកតំលៃពន្ធចំពោះក្រុមហ៊ុនធំៗ ។

ចំណែកខាងចំណាយវិញ ត្រូវបានផ្តល់អាទិភាពទៅលើវិស័យសំខាន់ៗបួនគឺ អប់រំ សុខាភិបាល កសិកម្ម និងអភិវឌ្ឍន៍ជនបទ ។ នៅ ៩ខែដើមឆ្នាំ២០០១ ចំណាយសរុប ក្នុងវិស័យអប់រំ និងសុខាភិបាល បានកើន ២៧% ហើយចំណាយសរុបក្នុងវិស័យ កសិកម្ម និងអភិវឌ្ឍន៍ជនបទ បានកើន ៦៨% បើធៀបរយៈពេលដូចគ្នានៃឆ្នាំ ២០០០ ។ ក្នុងកំឡុងពេលនេះដែរ ចំណាយខាងយោធាបានធ្លាក់ចុះ ១២,៦% បើ ធៀបធៀបនឹងរយៈពេលដូចគ្នាក្នុងឆ្នាំ២០០០ ។ ជាតូលេខជាក់ស្តែង នៅ ៩ខែដើម ឆ្នាំ២០០១ ចំណាយសរុបមានចំនួន ១.៥៥៥ពាន់លានរៀល (បូកទាំងហិរញ្ញប្បទាន បរទេស) គឺកើន ១០,៥% ធៀបនឹងរយៈពេលដូចគ្នាឆ្នាំ២០០០ ។

គោលនយោបាយចំណាយថវិកានៅក្នុង ច្បាប់ថវិកា ឆ្នាំ២០០២ បានតម្រូវឱ្យ ថវិកាទៅកាន់វិស័យអាទិភាពនានា និងកាត់បន្ថយចំណាយនៅក្នុងវិស័យមិនមែន អាទិភាព ។ ចំណាយខាងយោធារំពឹង ថានឹងថយចុះមកត្រឹម ២,៧% នៃ ផលស (ចុះពីប្រហែល ៣%នៃ ផលស ក្នុងឆ្នាំ ២០០១) ហើយចំណាយក្នុងវិស័យអាទិភាព

ទាំង៤ខាងលើ រំពឹងថានឹងកើនខ្ពស់គួរសម បើប្រៀបធៀបនឹងឆ្នាំ២០០១ ។ ដែនការ ចំណាយតាមវិស័យកើនឡើង ២៨% សំរាប់ខាងអប់រំ ២១% សំរាប់ខាងសុខាភិបាល ១៣% សំរាប់កសិកម្ម និង ៤៦% សំរាប់អភិវឌ្ឍន៍ជនបទ ។

## វិនិយោគកកស្ទះ និងការផ្តល់ការងារ

វិនិយោគកកស្ទះហាក់ដូចជាបានថយចុះក្នុងឆ្នាំ២០០១ ។ តាមព័ត៌មានដែល ទទួលបានមកពីក្រុមប្រឹក្សាអភិវឌ្ឍន៍កម្ពុជា (CDC) វិនិយោគផ្ទាល់ពីបរទេស (FDI) បានបន្តធ្លាក់ចុះ ។ ក្នុង ៩ខែ ដើមឆ្នាំ២០០១ CDC បានអនុម័ត ៣៦ គំរោងវិនិយោគថ្មី

និងគំរោងពង្រីកបន្ថែម ដែលមានតំលៃគិតជាទ្រព្យសកម្មជាប់លាប់គិតជាប្រាក់មាន ៥៦.១លានដុល្លារ ។ តូលេខទ្រព្យសកម្មជាប់លាប់ថ្មីនៅក្នុងឆ្នាំ២០០១ មានកំរិត ៧៣% ទាបជាង បើប្រៀបធៀបទៅនឹងតូលេខនៅក្នុងឆ្នាំ២០០០ ។ នៅក្នុងចំណោម គំរោងវិនិយោគនានាដែលគេបានអនុម័ត មាន ១៧គំរោង គឺជាគំរោងក្រៅកាត់ដេរ (ធ្លាក់ចុះជិតដល់ ៦០% ធៀបនឹង ៩ខែដើមឆ្នាំ២០០០) ។ ឧស្សាហកម្មសំលៀក បំពាក់នៅប្រទេសកម្ពុជាមានអនាគតមិនច្បាស់លាស់ទេសំរាប់រយៈពេលខ្លីខាងមុខ ពីព្រោះតម្រូវការនៅក្នុងទីផ្សារនាំចេញធំៗរបស់ផលិតផលកម្ពុជាបានថយចុះ ដោយ សារតែការធ្លាក់ចុះសេដ្ឋកិច្ចពិភពលោក ។

ច្បាប់វិនិយោគកម្ពុជាត្រូវបានកែប្រែឡើងវិញនៅដើមឆ្នាំ២០០១ ហើយស្ថានភាព នយោបាយក៏មានសិរិរាពល្លដៃ ប៉ុន្តែ FDI នៅតែមានកំរិតទាប ។ FDI ដើរតួនាទី សំខាន់ណាស់ក្នុងការរក្សាទុកវិស័យកសិកម្ម ឱ្យរស់រវើក ។ យោងតាមការសិក្សាមួយរបស់ វិបសអ ចំនួនការងារក្នុងគំរោង FDI តំណាងឱ្យជិត ៨,៥% នៃចំនួនការងារសរុបនៅកម្ពុជា ។ ពីឆ្នាំ២០០៤-២០០៨ ពលករថ្មីដែល ស្វែងរកការងារមានពី ២២០.០០០-២៥០.០០០នាក់ក្នុងមួយឆ្នាំ ហើយបើសិនជា FDI និងវិនិយោគក្នុងស្រុក មិនកើនឡើងទេ ភាពគ្មានការងារធ្វើ នឹងចោទជាបញ្ហា យ៉ាងធ្ងន់ធ្ងរ ។

## ជំនួយបរទេស និងចំណូលបរទេស

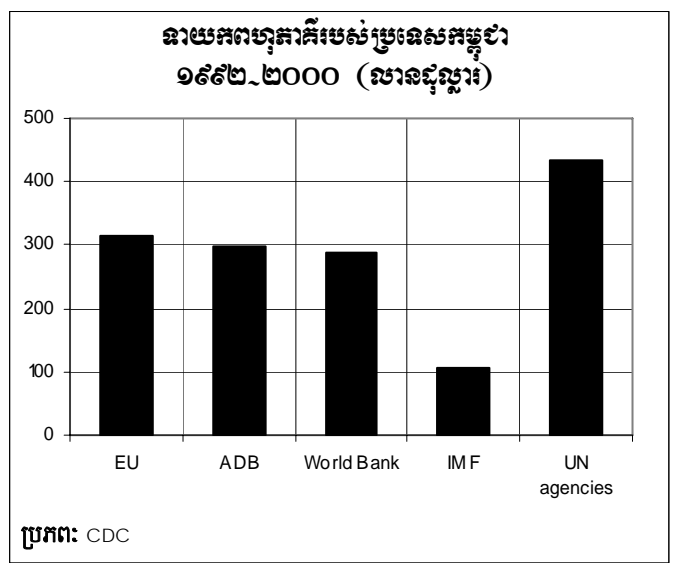

ក្នុងរយៈពេលពីឆ្នាំ១៩៩២-២០០០ កម្ពុជា បានទទួលជំនួយពីទាយកពហុភាគី ប្រហែល ១.៤៤ពាន់លានដុល្លារ ក្នុងនោះ ៣១៥.២លានដុល្លារបានមកពីសហភាពអឺរ៉ុប

## តារាងជំនាន់សេដ្ឋកិច្ច ~ សន្ទស្សន៍សេដ្ឋកិច្ច

**តារាង១. កម្ពុជា: សន្ទស្សន៍ម៉ាក្រូសេដ្ឋកិច្ចសំខាន់ៗ ពីឆ្នាំ១៩៩៣-២០០០**

	1993	1994	1995	1996	1997	1998	1999	2000
ផលិតផល ផ្ទៃក្នុងសរុប (ពាន់លានរៀល)	6,080	6,220	7,200	8,330	9,150	10,600	11,640	11,993
ផលិតផល គលេបច្ចុប្បន្ន (លានដុល្លារ)	2,160	2,420	2,925	3,155	3,050	2,790	3,050	3,108
ផលិតផល ក្នុងមនុស្សម្នាក់ក្នុងមួយឆ្នាំ (ដុល្លារ)	225	245	284	295	276	244	259	257
អត្រាកំណើននៃ ផលិតផល គលេបច្ចុប្បន្ន (ផ្ទៃក្នុងឆ្នាំ១៩៩៣)	7.1	4.0	6.7	8.0	0.6	1.7	6.6	5.0
កសិកម្ម	5.5	5.2	10.3	2.0	2.8	0.9	1.3	-2.2
ឧស្សាហកម្ម	12.7	4.8	9.0	19.3	0.4	14.0	8.9	14.9
សេវាកម្ម	6.9	2.6	2.4	10.5	-1.5	-2.1	11.0	7.8
អតិថិជននៅត្រីមាសទី៤ (ជារៀងរាល់)	41.0	17.8	3.5	9.0	9.1	12.6	0.0	0.5
អត្រាប្តូរប្រាក់ រៀល/ដុល្លារ (មធ្យមភាគប្រចាំឆ្នាំ)	2,814	2,569	2,462	2,641	3,000	3,800	3,820	3,859
ចំនួនថវិកា (ភាគរយនៃ ផលិតផល)	4.8	9.5	8.9	9.0	9.6	8.9	11.3	11.9
ចំណាយថវិកា (ភាគរយនៃ ផលិតផល)	10.0	16.2	16.7	17.3	13.8	14.7	16.6	17.5
ឱនភាពថវិកា (ភាគរយនៃ ផលិតផល)	-1.4	-1.4	-0.8	-1.2	0.7	-0.2	1.6	1.6
ឱនភាពថវិកាទូទៅ (ភាគរយនៃ ផលិតផល)	-5.2	-6.7	-7.7	-8.3	-4.1	-5.8	-5.3	-5.6
ទិន្នន័យក្នុងស្រុកនាំចេញ (ភាគរយនៃ ផលិតផល)	7.4	10.6	10.8	11.4	17.9	21.8	24.8	36.4
ទិន្នន័យនាំចូលសំរាប់ប្រើប្រាស់ (ភាគរយនៃ ផលិតផល)	16.9	22.6	24.4	29.3	31.8	41.4	41.2	48.6
ជំរុញពាណិជ្ជកម្ម (ភាគរយនៃ ផលិតផល)	-9.5	-11.9	-13.6	-17.8	-13.9	-19.6	-16.4	-12.2
តុល្យភាពពាណិជ្ជកម្ម (ភាគរយនៃ ផលិតផល)	-5.2	-10.6	-14.0	-16.8	-12.1	-17.8	-13.6	-9.0
ការរួមចំណែកនៃការទាញយកសេដ្ឋកិច្ច (ភាគរយនៃ ផលិតផល)	14.5	16.9	21.0	21.2	14.5	18.3	16.4	14.5
សញ្ញាសរុប (ភាគរយនៃផលិតផល)	18.9	19.2	22.1	27.6	22.3	26.3	23.6	19.2
ធនបំរុងបរទេសសរុប (ចំនួនខែនៃទិន្នន័យសរុប)	1.5	1.4	1.7	2.0	2.3	3.1	3.1	3.1
ចំនួនប្រជាជន (ជាលាននាក់)	9.6	9.9	10.3	10.7	11.1	11.4	11.8	12.1
កំលាំងពលកម្ម (ភាគរយនៃចំនួនប្រជាជន)	48.0	47.3	46.6	45.9	45.3	44.8	45.2	45.7

ប្រភព: ទិន្នន័យរដ្ឋាភិបាល និង វិសាមញ្ញ ។

**តារាង២. គោលដៅនៃផលិតផលសរុបកំណត់ចេញ ពីឆ្នាំ១៩៩៤-២០០១**

	1994	1995	1996	1997	1998	1999	2000	2001				
	Q1-Q4	Q1-Q4	Q1-Q4	Q1-Q4	Q1-Q4	Q1-Q4	Q2	Q3	Q4	Q1	Q2	Q3
	លានដុល្លារ											
សហរដ្ឋអាមេរិក	0.0	0.02	0.1	26.8	74.1	121.5	187.7	220.4	187.9	189.3	192.9	198.0
ប្រទេសដទៃទៀត	1.0	6.6	19.6	30.0	20.5	17.0	37.6	78.8	77.3	62.8	68.8	102.7
សរុប	1.0	6.6	19.7	56.8	94.5	138.5	225.3	299.2	265.2	252.1	261.7	300.7
	បំរែបំរួលភាគរយធៀបនឹងឆ្នាំមុន											
សរុប	-	560	200	187	66	47	64	98	100	29	16	0.5

ប្រភព: នាយកដ្ឋានប្រវត្តិសាស្ត្រសេដ្ឋកិច្ចពាណិជ្ជកម្ម, ក្រសួងពាណិជ្ជកម្ម (១៩៩៤-១៩៩៩ មធ្យមភាគប្រចាំត្រីមាស) ។

**តារាង៣. ចំនួនអ្នកដំណើរតាមរថភ្លើងហោះហើរអន្តរជាតិកម្ពុជាដល់ប្រទេសប្រទេសនានា ពីឆ្នាំ ១៩៩៤-២០០១**

	1994	1995	1996	1997	1998	1999	2000	2001				
	Q1-Q4	Q1-Q4	Q1-Q4	Q1-Q4	Q1-Q4	Q1-Q4	Q2	Q3	Q4	Q1	Q2	Q3
	អ្នកដំណើរតាមរថភ្លើង											
ទិដ្ឋភាពអ្នកទេសចរ	27.9	38.7	55.3	46.3	38.1	44.9	55.8	56.0	66.6	64.6	53.2	53.5
ទិដ្ឋភាពអ្នកជំនួញ	7.1	10.6	15.8	13.9	10.7	16.0	13.0	12.7	14.7	20.0	23.2	20.9
ទិដ្ឋភាពផ្លូវការរដ្ឋ	3.3	3.9	3.2	3.6	4.4	8.8	3.5	4.3	5.0	3.8	4.7	4.6
សរុប នៅទៅទិដ្ឋភាព	38.3	53.2	74.3	63.8	53.2	69.7	72.3	73.0	86.3	88.4	81.1	79.0
សរុប នៅស្បៀមរាប	-	-	-	-	2.6	7.15	14.8	20.1	32.2	41.9	23.6	30.5
	ភាគរយប្រែប្រួលធៀបនឹងឆ្នាំមុន											
សរុប នៅទៅទិដ្ឋភាព	29.7	38.9	39.7	-14.1	-16.6	31.0	13.3	6.5	9.1	8.2	12.2	8.2
សរុប នៅស្បៀមរាប	-	-	-	-	-	175	202	183	166	111	59	52

ប្រភព: ក្រសួងសេដ្ឋកិច្ច និងហិរញ្ញវត្ថុ និងក្រសួងទេសចរណ៍ (១៩៩៤-១៩៩៩ មធ្យមភាគប្រចាំត្រីមាស) ។

**តារាង៤. សន្ទស្សន៍ថ្លៃទំនិញប្រើប្រាស់ (CPI), អត្រាប្តូរប្រាក់ និងថ្លៃមាស ពីឆ្នាំ១៩៩៤-២០០១ (មធ្យមភាគតាមការិយបរិច្ឆេទ)**

	1994	1995	1996	1997	1998	1999	2000	2001				
	Q1-Q4	Q1-Q4	Q1-Q4	Q1-Q4	Q1-Q4	Q1-Q4	Q2	Q3	Q4	Q1	Q2	Q3
	សន្ទស្សន៍ថ្លៃទំនិញប្រើប្រាស់ (ភាគរយប្រែប្រួលធៀបនឹងឆ្នាំមុន)											
ខេត្ត	-	-	-	6.1	16.3	6.2	4.0	6.5	10.4	4.8	1.3	-1.1
ភ្នំពេញ - ទំនិញគ្រប់ប្រភេទ	-0.5	7.8	7.1	8.1	14.2	4.2	-2.3	-1.4	0.5	-0.8	0.1	-0.4
- ម្ហូបអាហារ	-13.4	4.9	7.6	6.7	15.6	8	-5.5	-5.1	-1.3	-2.6	-2.2	-2.4
- ហាមពល	-1.2	19.4	20.7	21.0	10.7	5.5	3.6	8.8	6.7	0.5	1.5	-3.0
	អត្រាប្តូរប្រាក់ ថ្លៃមាស ថ្លៃប្រេងឥន្ធនៈ (តាមអត្រាទិញនៅភ្នំពេញ)											
រៀលក្នុង ១ ដុល្លារ	2,582	2,479	2,666	3,029	3824	3832	3,874	3,912	3,906	3,925	3,931	3,953
រៀលក្នុង ១ ធាត	102	99	105	98	88	101	99	94	90.3	88.5	86.6	88.2
រៀលក្នុង ១០០ ដុំ	23.5	22.3	24.0	25.6	28.6	27.8	27.3	27.5	27.3	26.9	26.8	26.4
ថ្លៃមាស (ដុល្លារក្នុង១ដុំ)	45.8	45.9	46.3	40.4	36.0	34.0	33.8	34.0	32.6	32.0	32.0	33.6
ថ្លៃប្រេងម៉ាស៊ូត (រៀល/លីត្រ)	750	716	779	883	1,065	1,105	1,256	1,353	1,483	1,483	1,533	1,550
ថ្លៃសាំង (រៀល/លីត្រ)	698	847	1,118	1,378	1,613	1,760	2,043	2,200	2,233	2,100	2,100	2,100

ប្រភព: វិសាមញ្ញ, IMF, NIS, ក្រសួងផែនការ, ក្រសួងសេដ្ឋកិច្ច និងហិរញ្ញវត្ថុ ។

## តារាងជំនាញសេដ្ឋកិច្ច ~ សន្ទស្សន៍សេដ្ឋកិច្ច

**តារាង៥. ចំណូលប្រចាំថ្ងៃជាមធ្យមរបស់ពលករ ពីឆ្នាំ១៩៩៧-២០០១**

	ចំណូលប្រចាំថ្ងៃ (ជាពាន់រៀល)									បំរែបំរួលធៀបនឹងឆ្នាំមុន (%)		
	1997 Pre-Jul	2000 Feb	May	Aug	Nov	2001 Feb	May	Aug	Nov	2001 May	2001 Aug	2001 Nov
អ្នកដាក់ស៊ុក	12,250	9,682	9,691	9,511	8,398	8,200	9,568	9,057	6,262	-1.3	-4.8	-25.4
អ្នកលើសែង	9,675	8,275	8,002	8,068	6,893	7,300	7,058	7,189	5,000	-11.8	-10.9	-27.5
អ្នកលក់ដូរតូចតាច	7,050	7,864	7,267	6,611	5,813	6,400	7,386	6,670	5,096	1.6	0.9	-12.3
អ្នកលក់ដូរសំរាម	4,155	4,750	4,969	4,186	3,006	3,900	2,670	2,686	3,393	-46.3	-35.8	12.9
អ្នកបំរើតាមហាង *	-	1,873	2,030	2,250	2,335	2,600	2,600	2,683	2,358	28.1	19.2	1.0
អ្នកស្ម័គ្រចិត្តធ្វើការ	-	3,600	4,000	4,443	4,184	4,100	3,613	4,500	3,618	-9.7	1.3	-13.5
កម្មកររាងចក្រកាត់ដេរ	-	7,283	8,272	8,500	7,410	8,300	7,500	9,165	8,968	-9.3	7.8	21.0
អ្នករត់ម៉ូតូខ្ទប់	-	9,200	12,100	11,044	9,522	10,000	12,050	10,559	9,791	-0.4	-4.4	2.8
កម្មករសំណង់គ្មានជំនាញ	-	9,193	6,900	8,220	5,970	7,500	8,261	5,625	4,841	19.7	-31.6	-18.9
កម្មករសំណង់មានជំនាញ	-	15,873	15,600	14,891	14,517	11,200	10,306	12,375	9,866	-33.9	-16.9	-32.0

សំគាល់: អង្គការស្រាវជ្រាវអភិវឌ្ឍន៍កម្ពុជា អ្នកស្ម័គ្រចិត្តធ្វើការ កម្មករកាត់ដេរ អ្នករត់ម៉ូតូខ្ទប់ និងកម្មករសំណង់មានជំនាញ ចាប់ផ្តើមនៅខែកុម្ភៈ ២០០០ ។ \* ចំនួនអ្នកបំរើតាមហាងបំរែបំរួលទាំងអស់ និងការស្នាក់នៅដែលខ្ពស់បំផុតនៅឡើយទេ ។ ប្រភព: របស់អ ។

**តារាង៦. ស្ថានភាពប្រិយវត្ថុ ពីឆ្នាំ១៩៩៤-២០០១ (តួលេខនៅចុងការិយបរិច្ឆេទ)**

	1994	1995	1996	1997	1998	1999	2000				2001		
	Q1-Q4	Q1-Q4	Q1-Q4	Q1-Q4	Q1-Q4	Q1-Q4	Q2	Q3	Q4	Q1	Q2	Q3	
	គិតជាពាន់លានរៀល												
ទ្រព្យសកម្មបរទេសសុទ្ធ	391	550	881	1,172	1,550	1,961	2,510	2,448	2,589	2,733	2,807	2,951	
ទ្រព្យសកម្មក្នុងស្រុកសុទ្ធ	59	99	31	-109	-435	-591	-679	-656	-759	-834	-821	-827	
ឥណទានប្រាក់បញ្ញើកំណើត	143	148	128	54	141	111	41	6	3	-69	-82	-73	
ឥណទានចំពោះប្រាក់កំណើត	237	293	435	637	682	731	860	932	898	905	947	992	
រូបិយវត្ថុទូទៅ M2	450	650	912	1,063	1,116	1,370	1,831	1,792	1,831	1,899	1,985	2,124	
រូបិយវត្ថុ M1	200	279	329	385	466	515	546	540	540	548	544	569	
រូបិយវត្ថុផ្សេងៗ	250	371	583	678	655	855	1,286	1,252	1,291	1,351	1,441	1,555	
	ភាគរយប្រែប្រួលធៀបនឹងឆ្នាំមុន												
រូបិយវត្ថុទូទៅ M2	35.1	44.3	40.3	16.6	4.9	22.7	39.1	27.4	26.8	9.6	8.4	18.5	
រូបិយវត្ថុ M1	-1.9	39.5	17.9	17	21	10.5	9.2	7.8	1.5	-0.4	-0.4	5.4	
រូបិយវត្ថុផ្សេងៗ	93.2	48.1	57.2	16.4	-3.4	30.5	53.4	38.5	41.7	14.2	12.1	24.2	

ប្រភព: ធនាគារជាតិកម្ពុជា ។

**តារាង៧. ប្រតិបត្តិការវិកាជាតិ ពីឆ្នាំ១៩៩៤-២០០១ (គិតជាពាន់លានរៀល)**

	1994	1995	1996	1997	1998	1999	2000				2001		
	Q1-Q4	Q1-Q4	Q1-Q4	Q1-Q4	Q1-Q4	Q1-Q4	Q2	Q3	Q4	Q1	Q2	Q3	
ចំណូលសរុប	148	161	187	220	230	329	378	336	377	366	400	360	
ចំណូលទ្រព្យ	91	111	134	149	169	239	281	246	268	263	291	261	
ពន្ធគយ	70	80	86	87	94	108	106	83	104	98	105	83	
ចំណូលមិនមែនទ្រព្យ	56	47	44	68	51	87	97	84	85	100	107	97	
អាជីវកម្មប្រៃសណីយ៍	22	13	7	9	5	9	11	7	13	10	9	8	
ប្រៃសណីយ៍ និងទូរគមនាគមន៍	15	14	16	21	22	27	34	14	25	23	28	30	
ចំណូលជាមូលធន	0	2	10	3	9	3	0	6	23	3	2	2	
ចំណាយសរុប	252	300	360	315	324	448	483	514	653	453	517	582	
ចំណាយជាមូលធន	84	128	157	113	92	156	209	280	223	198	210	250	
ចំណាយទ្រព្យ	168	172	203	202	245	291	274	234	430	255	307	333	
អប់រំ និងសុខាភិបាល	23	25	31	32	33	70	35	32	150	27	47	52	
ការពារជាតិ និងសន្តិសុខ	98	106	102	105	110	116	118	74	164	63	88	91	
ក្រសួងផ្សេងៗ	48	41	71	65	83	103	122	128	116	165	172	190	
ឱនភាពជាទូទៅ	-105	-139	-173	-95	-95	-119	-105	-178	-276	-87	-117	-222	
ហិរញ្ញប្បទានក្រៅប្រទេស	108	140	170	111	67	104	168	212	164	165	160	236	
ហិរញ្ញប្បទានក្នុងស្រុក	-3	-1	3	-16	28	15	-63	-34	112	-78	-43	-13	

ប្រភព: ក្រសួងសេដ្ឋកិច្ច និងហិរញ្ញវត្ថុ (១៩៩៤-១៩៩៩ មធ្យមភាពប្រចាំត្រីមាស) ។

**តារាង៨. តំរោងវិនិយោគដែលបានអនុម័ត ពីឆ្នាំ១៩៩៤-២០០១ \***

	1994	1995	1996	1997	1998	1999	2000				2001		
	Q1-Q4	Q1-Q4	Q1-Q4	Q1-Q4	Q1-Q4	Q1-Q4	Q2	Q3	Q4	Q1	Q2	Q3	
	ចំនួនតំរោងវិនិយោគ												
សរុប	46	51	75	34	35	24	27	29	13	11	13	12	
កាត់ដេរ	27	30	36	12	21	11	17	13	7	4	7	6	
	មូលធនដែលបានចុះបញ្ជី (គិតជាពាន់ដុល្លារ)												
សរុប	116.0	89.0	97.8	69.5	104.1	61.7	19.7	42.7	24.5	5.1	15.2	15.2	
កាត់ដេរ	26.8	28.0	39.2	8.6	22.9	13.9	7.0	8.2	4.0	1.0	6.0	8.8	
	ទ្រព្យសកម្មជាប់លាប់ (គិតជាពាន់ដុល្លារ)												
សរុប	303.0	76.2	186.7	190.4	212.3	118.5	85.8	86.6	56.0	10.1	29.1	16.5	
កាត់ដេរ	25.1	25.4	39.6	9.7	30.2	19.9	28.3	17.3	7.5	5.7	8.2	10.0	

ប្រភព: ក្រុមប្រឹក្សាវិនិយោគកម្ពុជា (១៩៩៤-១៩៩៩ មធ្យមភាពប្រចាំត្រីមាស) ។ \* ក្នុងនេះមានទាំងតំរោងវិនិយោគដែលបានអនុម័ត ។

# សន្ទានុក្រម វាក្យស័ព្ទខ្លះដែលប្រើប្រាស់នៅក្នុងអត្ថបទ

### រុក្ខសាស្ត្រ (forestry)\*

ប្រព័ន្ធសកម្មភាពជាប់ទាក់ទងនឹងព្រៃឈើ តំបន់ព្រៃឈើ ផលិតផលឈើ និងអនុផល  
ព្រៃឈើ ដែលត្រូវបានអនុវត្តតាមវិធីសាស្ត្រមតិចតម្រូវមានទិដ្ឋភាពចំពោះខាងគោល  
នយោបាយ, ច្បាប់, បច្ចេកទេស, វិទ្យាសាស្ត្រ, និង រដ្ឋបាល ។

### សម្បទានិក (concessionaire)\*

អង្គភាពស្របច្បាប់ជាតិ ឬបរទេស ដែលរដ្ឋបានផ្តល់ឱ្យតាមរយៈដំណើរការដេញថ្លៃ  
ជាសាធារណៈនិងមានការអនុញ្ញាតត្រឹមត្រូវ នូវសិទ្ធិប្រើប្រាស់សម្បទានព្រៃឈើ ។

### កិច្ចសន្យាសម្បទាននៅកម្ពុជា (concession agreement in Cambodia)\*

កិច្ចសន្យារវាងរដ្ឋ និងសម្បទានិក សំរាប់ការគ្រប់គ្រងមានធនធាន និងសំរាប់ការ  
ប្រមូលយកផលិតផលឈើ និងអនុផលព្រៃឈើ អំពីព្រៃសម្បទានមួយដែលមានការ  
អនុញ្ញាតស្របតាមសេចក្តីថែទាំនៅក្នុងច្បាប់ព្រៃឈើ និងកិច្ចសន្យាព្រៃសម្បទាន ។

### សួយ (royalties)\*

ប្រាក់ដែលរូបវន្តបុគ្គល នីតិបុគ្គល ឬសហគមន៍ បង់ជូនរដ្ឋជាការទូទាត់ចំពោះផលិត  
ផលឈើ និងអនុផលព្រៃឈើ ដែលប្រមូលយកបានពីព្រៃបម្រុងរបស់រដ្ឋ ។

### អនុផលព្រៃឈើ (non-timber forest products: NTFPs)

ផលិតផលក្រៅពីឈើ ដែលប្រមូលយកបានពីព្រៃឈើ និងមានជាអាទិ ឬស្សី ផ្កា ជ័រ  
បន្លែព្រៃ ផលិតផលបានពីសត្វព្រៃ និងផលិតផលផ្សេងទៀត ។

### ភាពងាយរងគ្រោះ (vulnerability)

ស្ថានភាពងាយទទួលរងការប៉ះទង្គិចពីកត្តាមានគ្រោះថ្នាក់ ឬការវាយប្រហារផ្សេងៗ  
ដោយសារលក្ខណៈទន់ខ្សោយ ខាងផ្លូវកាយ, សំភារៈ ឬខាងសង្គមកិច្ច ។

### អត្រាកំណើន (growth rate)

បំរែបំរួលគិតជាភាគរយនៃចំណូលជាតិក្នុងឆ្នាំ ដោយធៀបនឹងឆ្នាំមុន ។

### ត្រៀមបង្កាក់ទឹកចិត្ត (disincentive)

កត្តាបង្កាក់ចិត្តមិនឱ្យធ្វើសកម្មភាព ឬការប្រឹងប្រែងអ្វីមួយ ។

### ការទទួលស្គាល់ (accreditation)

ការកសាងកិត្តិយសដាច់ខាត និងបទដ្ឋានផ្សេងៗសំរាប់ឧត្តមសិក្សា ។

\* តាមនិយមន័យក្នុង សេចក្តីព្រាងច្បាប់ព្រៃឈើ (២០ កក្កដា ២០០១) ជាភាសាអង់គ្លេស ។



## ទស្សនាវដ្តីអភិវឌ្ឍន៍កម្ពុជា-អត្រាទំនាច់សំរាប់ឆ្នាំ២០០២

### ទំនាច់ត្រួតពិនិត្យ (១ ច្បាប់ x ៤ លេខ ≈ ៤ ច្បាប់ត្រួតពិនិត្យ)

p ទស្សនាវដ្តីជាភាសាអង់គ្លេស (\$១៤)      p ទស្សនាវដ្តីជាភាសាខ្មែរ (៥.០០០រៀល)      បង់ជាប្រាក់សុទ្ធ p      ឬជា US-dollar cheques p  
(ប្រសិនបើបង់ជា US-dollar cheques សូមថែម \$២ទៀត សំរាប់សេវាធនាគារ)      សរុប: \_\_\_\_\_

### ទំនាច់ត្រួតពិនិត្យ - បញ្ជូនតំលៃ (៥ ច្បាប់ x ៤ លេខ ≈ ២០ ច្បាប់ត្រួតពិនិត្យ)

p ទស្សនាវដ្តីជាភាសាអង់គ្លេស (\$៦០)      p ទស្សនាវដ្តីជាភាសាខ្មែរ (២០.០០០រៀល)      បង់ជាប្រាក់សុទ្ធ p      ឬជា US-dollar cheques p  
(ប្រសិនបើបង់ជា US-dollar cheques សូមថែម \$២ទៀត សំរាប់សេវាធនាគារ)      សរុប: \_\_\_\_\_

### ទំនាច់ត្រួតពិនិត្យ (១ ច្បាប់ x ៤ លេខ ≈ ៤ ច្បាប់ត្រួតពិនិត្យ)

p ថែ ឡាវ វៀតណាម      p ទស្សនាវដ្តីជាភាសាអង់គ្លេស (\$២៥)\*      p ទស្សនាវដ្តីជាភាសាខ្មែរ (\$១៥)\*  
p អាស៊ី អឺរ៉ុប      p ទស្សនាវដ្តីជាភាសាអង់គ្លេស (\$៣០)\*      p ទស្សនាវដ្តីជាភាសាខ្មែរ (\$២០)\*  
p អាមេរិក អាហ្វ្រិក      p ទស្សនាវដ្តីជាភាសាអង់គ្លេស (\$៣៥)\*      p ទស្សនាវដ្តីជាភាសាខ្មែរ (\$២៥)\*

\* ថ្លៃជំនាវនេះរួមទាំងសេវាប្រៃសណីយ៍រួចហើយ ។ បង់ជាប្រាក់សុទ្ធ p (នៅភ្នំពេញ) ឬជា US-dollar cheques p (ប្រសិនបើបង់ជា US-dollar cheques សូមថែម \$២០  
ទៀតសំរាប់សេវាធនាគារ) ។ សូមបញ្ជាក់ថាវិទ្យាស្ថានទទួលបានការបង់ប្រាក់ពីបរទេសជា US-dollar cheques ឬ bankers draft តែប៉ុណ្ណោះ ។ **សរុប:**

ឈ្មោះ: p បណ្ឌិត p លោក p លោកស្រី p កញ្ញា p ផ្សេងៗ \_\_\_\_\_  
នាមត្រកូល \_\_\_\_\_ នាមខ្លួន \_\_\_\_\_ តួនាទី \_\_\_\_\_  
ក្រុមហ៊ុន/អង្គការ \_\_\_\_\_  
អាសយដ្ឋាន (ប្រអប់សំបុត្រ CCC បើមាន) \_\_\_\_\_  
ខេត្ត/ក្រុង \_\_\_\_\_ ប្រទេស \_\_\_\_\_ ទូរស័ព្ទ \_\_\_\_\_  
ទូរសារ \_\_\_\_\_ អ៊ីម៉ែល (e-mail): \_\_\_\_\_

បើលោក/លោកស្រី ត្រូវការជំរក សូមបំពេញបែបបទនេះ ហើយបញ្ជូនមក វិស័យអ-CDRI វិញ ដោយភ្ជាប់មកជាមួយនូវចំនួនទឹកប្រាក់ដែលត្រូវបង់ផង ។  
សូមជូនដំណឹងទៅផ្នែកបោះពុម្ពផ្សាយនៅ CDRI ប្រសិនបើអាសយដ្ឋានរបស់លោក-អ្នក មានការផ្លាស់ប្តូរ ។

