



ទស្សនាវដ្តី អភិវឌ្ឍន៍កម្ពុជា

ឯកសារបោះពុម្ពផ្សាយរបស់
វិទ្យាស្ថានបណ្តុះបណ្តាល និង ស្រាវជ្រាវដើម្បីអភិវឌ្ឍន៍កម្ពុជា

ឆ្នាំទី១២ លេខ ១

មករា - មីនា ឆ្នាំ២០០៨

តម្លៃ ១.៥០០ រ

របាយការណ៍សង្ខេបអំពីស្ថាប័នគោលនយោបាយ និងក្របខ័ណ្ឌច្បាប់ ស្តីពីការគ្រប់គ្រងធនធានប្រទេសពលករកម្ពុជា

លោក ថ្នូ សុផល ពិនិត្យពីបទប្បញ្ញត្តិ និងស្ថាប័នគ្រប់គ្រងចំណាកស្រុកពលករចេញពីកម្ពុជា និងគូសបញ្ជាក់ពីបញ្ហាសេដ្ឋកិច្ច-នយោបាយផ្សេងៗ
ដែលរារាំងការការសាងប្រព័ន្ធឈ្មួញសំរាប់គ្រប់គ្រងចំណាកស្រុកពលករ ព្រមទាំងលើកឡើងនូវ ដំណោះស្រាយមួយចំនួន ។ *

ពាក់ព័ន្ធនឹងស្ថាប័ន គោលនយោបាយ និង ក្របខ័ណ្ឌច្បាប់ ស្តីពីការគ្រប់គ្រងធនធាន ប្រទេសពលករកម្ពុជា ប្រទេសកម្ពុជា នៅមាន បទពិសោធន៍តិចជាងប្រទេសដទៃទៀត ។ ពលករភាគច្រើន ធ្វើដំណើរតាមមធ្យោបាយ មិនផ្លូវការ រឺខុសច្បាប់ រឺមធ្យោបាយស្រប ច្បាប់រឺញ ទើបនឹងមានអនុវត្តក្នុងពេលថ្មីៗ ហើយត្រូវចំណាយអស់ច្រើន និងស្មុគស្មាញ ។ ស្ថាប័នរដ្ឋធានា នឹងត្រូវប្រឈមបញ្ហាកាន់តែ ច្រើន ចំពោះការគ្រប់គ្រងចំណាកស្រុកចេញ របស់ពលករដែលរំពឹងថានឹងកើនឡើង ដោយ សារកត្តាទាំងខាងក្នុង និងខាងក្រៅ ។ ការធ្វើ ចំណាកស្រុក ទំនងជានឹងកើនឡើង ដោយសារការបង្កើតការងារក្នុងស្រុក មាន ល្បឿនយឺតយ៉ាវ កំណើនពលករប្រចាំឆ្នាំ ដែលមានប្រហែល ៣០០.០០០នាក់ ។ ប្រាក់ បៀវត្សរ៍ខ្ពស់ជាង និងតម្លៃការពលករនៅ ប្រទេសថៃ ម៉ាឡេស៊ី កូរ៉េខាងត្បូង សិង្ហបុរី និងជប៉ុន គឺជាកត្តាទាក់ទាញ ពីខាងក្រៅ ។



កម្មករចំណាកស្រុកកម្ពុជា ជួសជុលសំណាញ់មុនពេលចុះទេសសាទ ។ ក្នុងមួយឆ្នាំៗ កម្មករប្រមាណ 180.000 នាក់ ចូលទៅក្នុងទឹកដីថៃខុសច្បាប់ ។

ទោះជាយើងពេញចិត្តនឹងការបង្កើតឱកាសការងារ និងអភិវឌ្ឍន៍នៅក្នុង ប្រទេសជាងក្តី ក៏យើងគួរមាន ប្រព័ន្ធគ្រប់គ្រង គោលនយោបាយ និង ក្របខ័ណ្ឌច្បាប់ដ៏ល្អ សំរាប់គ្រប់គ្រងចំណាកស្រុកពលករដែរ ពីព្រោះចំណាក ស្រុកអាចផ្តល់ ឱកាសការងារ និងចំណូលចាំបាច់សំរាប់រយៈពេលខ្លី និង មធ្យម ។ មិនតែប៉ុណ្ណោះ វាក៏អាចជួយកាត់បន្ថយភាពក្រីក្រផងដែរ ។ ប្រាក់ ផ្ញើមកផ្ទះ មានតួលេខប៉ាន់ស្មានប្រហែល ២០០លានដុល្លារ រឺ ៣,២៣% នៃ

ផលស ឆ្នាំ២០០៥ ហើយយើងរំពឹងថា អាចកើនឡើងរហូតដល់ ៥០០លាន ដុល្លារ បើសិនមានការគ្រប់គ្រងចំណាកស្រុកពលករបានប្រសើរជាងមុន ។

នៅឆ្នាំ២០០៥ ប្រទេសថៃបានបញ្ជូនពលករចំណាកស្រុកចេញ ១៦០.០០០នាក់ និងទទួលបានប្រាក់ផ្ញើមកផ្ទះ ១,២ពាន់លានដុល្លារ រឺ រៀបចំបានបញ្ចូលពលករ ប្រហែល ៤០០.០០០នាក់ និងទទួលបានប្រាក់ ផ្ញើមកផ្ទះ ប្រមាណ ៤ពាន់លានដុល្លារ យោងតាមសូចនាករអភិវឌ្ឍន៍

មាតិកា

របាយការណ៍សង្ខេបអំពីស្ថាប័នគោលនយោបាយ	១
ការគ្រប់គ្រងធនធាននៃប្រទេសកម្ពុជា	៦
ការពិព្វល្យន៍អំពី វិស័យ និងបញ្ហា ឥសឡើងក្រោយពេលចាប់ផ្តើមប្រព័ន្ធដ៏ថ្មី	១០
តារាងសេដ្ឋកិច្ច — ស្ថានភាពក្រៅប្រទេស	១៥
— ស្ថានភាពក្នុងប្រទេស	១៨
— សន្ទស្សន៍សេដ្ឋកិច្ច	២១
ព័ត៌មានថ្មីៗពី វិទ្យាស្ថាន CDRI	២៤

* ថ្នូ សុផល ជាអ្នកគ្រប់គ្រងផ្នែកស្រាវជ្រាវ ។ អត្ថបទនេះជាសង្ខេប នៃសេចក្តីព្រាងរបាយការណ៍ដែលវិទ្យាស្ថាន CDRI កំពុងសរសេរ ដោយមានការឧបត្ថម្ភថវិកា ដោយអង្គការពលកម្មអន្តរជាតិ (ILO) និង សហការជិតស្និទ្ធជាមួយក្រសួងការងារ និងបណ្តុះបណ្តាលវិជ្ជាជីវៈ ។ យោបល់ ឬកំហុសដោយអចេតនា គឺជារបស់អ្នកនិពន្ធ និងមិនមែនជា របស់ CDRI ឬអង្គការ ILO ទេ ។

ពិភពលោក (World.Development.Indicators) ឆ្នាំ២០០៧ ផ្សព្វផ្សាយ ដោយធនាគារពិភពលោក។ ប្រទេសហ្វីលីពីន បានទទួលប្រាក់ផ្ញើមកផ្ទះ ១៣.៥ពាន់លានដុល្លារ (១៣.៧% នៃ ផលស) ហើយបង់ក្នុងស្រុក បានទទួល ៤.២ពាន់លានដុល្លារ (៧%) ។ ការសិក្សារបស់មូលនិធិអន្តរជាតិសំរាប់ការ អភិវឌ្ឍកសិកម្ម និងធនាគារអភិវឌ្ឍន៍ទ្វីបអាមេរិក (IFAD 2007) រកឃើញ ថា ពលករចំណាកស្រុកនៅលើពិភពលោកមាន ១៥០លាននាក់ ដែលបាន ផ្ញើប្រាក់មកផ្ទះ ៣០០ពាន់លានដុល្លារនៅឆ្នាំ២០០៦ គឺលើសពីជំនួយ អភិវឌ្ឍន៍ និងវិនិយោគផ្ទាល់ពីបរទេសទៅទៀត ។

ចំណាកស្រុកចេញពីកម្ពុជាតាមរយៈទីភ្នាក់ងារជ្រើសរើសពលករ និងប្រាក់ផ្ញើមកផ្ទះ

ពលករចំណាកស្រុកចេញពីកម្ពុជាមានពីរប្រភេទធំៗ គឺ ប្រភេទស្របច្បាប់ និងមិនស្របច្បាប់ ។ យោងតាមស្ថិតិរបស់ក្រសួងការងារ និង បណ្តុះបណ្តាលវិជ្ជាជីវៈ (MLVT) ពីឆ្នាំ១៩៩៨ ដល់ចុងឆ្នាំ២០០៧ មាន ពលករ ១០.៥៣២នាក់ ត្រូវបានបញ្ជូនជាផ្លូវការទៅម៉ាឡេស៊ី ៣៩៨៤នាក់ ទៅកូរ៉េខាងត្បូង និង ៦១១៤នាក់ ទៅថៃ (សរុប ២០.៦៣០នាក់) ។ ម្យ៉ាងទៀត មានពលករកម្ពុជាប្រហែល ១៨០.០០០នាក់ កំពុងធ្វើការនៅថៃ (IOM 2006) ក្នុងនេះ ១១០.០០០នាក់ បានទទួលលិខិតអនុញ្ញាតឱ្យធ្វើការ ចេញដោយរដ្ឋាភិបាលថៃនៅឆ្នាំ២០០៤ និងប្រហែល ៥០.០០០នាក់ បានទទួល លិខិតបញ្ជាក់ពីអត្តសញ្ញាណ (CI) ចេញដោយរដ្ឋាភិបាលកម្ពុជា តាមរយៈក្រុមការងារអន្តរក្រសួងដឹកនាំដោយក្រសួងការងារ ។

ពលករទៅម៉ាឡេស៊ីភាគច្រើនជាស្ត្រី ទៅធ្វើជាអ្នកបរិក្ខារ រឺអ្នកធ្វើការងារ ផ្ទះ រីឯពលករទៅកូរ៉េភាគច្រើនជាបុរស ។ ទោះបីប្រទេសថៃធ្លាប់បានទទួល ពលករចំណាកស្រុកពីកម្ពុជាតាំងពីឆ្នាំ១៩៩៤ ប៉ុន្តែពលករភាគច្រើនគ្មាន ឯកសារបញ្ជាក់អ្វីទេ រឺក៏ជាពលករមិនស្របច្បាប់ ។ ការបញ្ជូនពលករចេញជា ផ្លូវការ ទើបចាប់ផ្តើមក្នុងឆ្នាំ២០០៦ បន្ទាប់ពីមានអនុស្សរណៈព្រមព្រៀង (MOU) រវាងថៃ និងកម្ពុជា នៅខែឧសភា ឆ្នាំ២០០៣ ។ ពលករចំណាកស្រុក កម្ពុជា ទទួលបានតែការងារណាដែលមានលក្ខណៈក្រខ្វះ ពិបាក និងគ្រោះថ្នាក់ ជាពិសេស ខាងនេសាទ សំណង់ និងកសិកម្ម ។

បទប្បញ្ញត្តិច្បាប់ និងស្ថាប័នសំរាប់គ្រប់គ្រងចំណាកស្រុកពលករ ក្នុងក្របខ័ណ្ឌច្បាប់

ដោយចំណាកស្រុកពលករចេញពីកម្ពុជា ជារឿងមួយថ្មី ហេតុនេះកម្ពុជាត្រូវ ជួបបញ្ហាប្រឈមក្នុងការបង្កើតគោលនយោបាយ ច្បាប់ និងបទប្បញ្ញត្តិ ផ្សេងៗ សំរាប់គ្រប់គ្រងចំណាកស្រុកពលករចេញ ។ នៅឆ្នាំ១៩៩៥ អនុក្រឹត្យ លេខ៥៧ ស្តីពីការបញ្ជូនពលករកម្ពុជាទៅធ្វើការនៅក្រៅប្រទេស ត្រូវបាន អនុម័ត ។ ក្រសួងសង្គមកិច្ចការងារ បណ្តុះបណ្តាលវិជ្ជាជីវៈ និងយុវនីតិសម្បទា នាពេលនោះ ជាអ្នកតាក់តែងសេចក្តីព្រាងអនុក្រឹត្យ ដោយរួមសហការជាមួយ ក្រសួងមហាផ្ទៃ និងក្រសួងការបរទេស ។ អនុក្រឹត្យ បានទទួលស្គាល់ពីកង្វះ ខាតឱកាសការងារក្នុងស្រុក និងបញ្ជាក់ពីគោលដៅកែលំអកិរិយាបរិភោគរបស់ ប្រជាជនតាមរយៈការកែចំណូល និងទទួលបានជំនាញពីការងារក្រៅស្រុក ។ អនុក្រឹត្យកំណត់ឱ្យក្រសួងទទួលបន្ទុក (ពេលនោះ គឺក្រសួងការងារ) ធ្វើជា អ្នកផ្តល់ធនធានមនុស្ស ហើយក្រុមហ៊ុន រឺទីភ្នាក់ងារជ្រើសរើសពលករ ជា ភាគីទទួលយកពលករ ។ ក្រៅពីអនុក្រឹត្យលេខ៥៧ នៅមានប្រកាសលេខ ១០៨ នៅខែឧសភា ឆ្នាំ២០០៦ ស្តីពីការអប់រំអំពីជីវិតអេស៊ី ចំណាកស្រុក

ដោយសុវត្ថិភាព និងសិទ្ធិការងារសំរាប់ពលករកម្ពុជា ធ្វើការនៅក្រៅស្រុក ព្រមទាំងអនុក្រឹត្យលេខ៧០ នៅខែកក្កដា ឆ្នាំ២០០៦ ស្តីពីការបង្កើតក្រុម ប្រឹក្សាបណ្តុះបណ្តាល ហត្ថលេខកម្ម និងបញ្ជូនពលករទៅបរទេស (MTOSB) ។

អ្នកឆ្លើយសំភាសន៍ជាច្រើននាក់លើកឡើងថា កម្ពុជាខ្វះគោលនយោបាយ ទេសន្តប្រវេសន៍ រឺច្បាប់ជាក់លាក់សំរាប់ចំណាកស្រុក ។ នៅក្នុងគំនិតពួកគេ អនុក្រឹត្យលេខ ៥៧ (ឯកសារច្បាប់ជាធរមានតែមួយគត់ក្រៅពីប្រកាស) មានអាយុកាលយូរពេកហើយ និងគួរតែពិនិត្យកែសំរួលឡើងវិញ ។ ច្បាប់ ការងាររបស់កម្ពុជា មិនអាចយកទៅអនុវត្តនៅប្រទេសទទួលយក ពលករបានទេ ជាពិសេសទាក់ទិននឹងចំណាកស្រុកពលករ ។

កង្វះខាតក្នុងស្ថាប័នរដ្ឋ

មានទស្សនៈថា គួរមានស្ថាប័នជំនាញដោយឡែកមួយទទួលខុសត្រូវគ្រប់ គ្រងចំណាកស្រុកពលករ ។ អាចសមរម្យដែរ បើក្រសួងការងារបង្កើត ការិយាល័យ រឺនាយកដ្ឋានមួយដោយឡែក អោយទទួលបន្ទុកជាពិសេស លើចំណាកស្រុកពលករ ។ អ្នកឆ្លើយសំភាសន៍ទាំងអស់ មានមតិឯកភាព គ្នាថា ត្រូវតែបង្កើតនូវបុគ្គលិកមានសមត្ថភាព ដើម្បីគ្រប់គ្រងបញ្ហា ចំណាកស្រុកពលករដ៏ស្រួចស្រាវនេះ ។ ថវិកាផ្តល់ពីរដ្ឋាភិបាល ក៏អាចត្រូវ បង្កើតដែរ ដើម្បីទាក់ទាញមន្ត្រីអ្នកមានសមត្ថភាពសមស្រប ។ ប៉ុន្តែ កត្តា មានវិធីសំរាប់អោយការិយាល័យ រឺនាយកដ្ឋាននេះ ទទួលបានថវិកាពី ការងារចំណាកស្រុកពលករ ពីព្រោះសកម្មភាពនេះជួយផ្តល់ប្រាក់រាប់រយ លានដុល្លារមកក្នុងប្រទេស ។

ដោយសារចំណាកស្រុកពលករពាក់ព័ន្ធនឹងក្រសួងជាច្រើន ហេតុនេះក៏ មានការបង្កើតក្រុមការងារអន្តរក្រសួង គ្រប់គ្រងអន្តរប្រវេសន៍ (IMTM) មួយឡើងនាពេលថ្មីៗនេះ ដែលមានសហប្រធានជាមន្ត្រីក្រសួងកិច្ចការ នារី និងរដ្ឋមន្ត្រីក្រសួងការងារ ។ គំនិតផ្តួចផ្តើមនេះបានផុសឡើងបន្ទាប់ ពីមានការតស៊ូមតិបានជោគជ័យរបស់ មូលនិធិអភិវឌ្ឍន៍នៃអង្គការសហ ប្រជាជាតិដើម្បីស្ត្រី (UNIFEM) ដែលព្យាយាមលើកកម្ពស់សិទ្ធិរបស់ពលករ ស្ត្រីចំណាកស្រុក ។ ក្រុមការងារ IMTM មានសមាជិកមកពីក្រសួងសំខាន់ៗ ប៉ុន្តែទើបជួបប្រជុំបាន ២លើកប៉ុណ្ណោះ តាំងពីពេលកកើតឡើង នៅខែតុលា ឆ្នាំ២០០៦ មក ។ ក្រុមការងារនេះនៅថ្មីថ្មោង និងមានការងារជំរុញដោយ ធនធានបានពី UNIFEM ។ វាជាវេទិកាមួយសំរាប់ឱ្យស្ថាប័នរដ្ឋនានា ជួបពិភាក្សាពីបញ្ហាចំណាកស្រុកពលករ និងស្វែងរកការមូលមតិគ្នា មុនពេលទៅជួបចរចាជាមួយប្រទេសជាភាគីទទួលយកពលករ និង មុនពេលតាក់តែងសេចក្តីព្រាងគោលនយោបាយ សំរាប់គ្រប់គ្រងចំណាក ស្រុកពលករ ។ គេរំពឹងថា ក្រុមការងារ IMTM នឹងកសាងបាននូវគោល នយោបាយ និងបទប្បញ្ញត្តិដ៏ចាំបាច់នានា ប៉ុន្តែនៅមិនទាន់ដឹងទេថា តើនឹងមានដំណើរការបានសក្តិសិទ្ធិប៉ុណ្ណា ។

កង្វះខាតស្ថាប័នឯកជន

អនុក្រឹត្យលេខ៥៧ បានកំណត់ចំណាត់ការងារធ្វើ និងបញ្ហាមានការងារ មិនគ្រប់គ្រាន់ ព្រមទាំងបង្ហាញពីផលចំណេញ បានមកពីចំណាកស្រុក ពលករ ក្នុងការលើកកម្ពស់កិរិយាបរិភោគរបស់ប្រជាជនកម្ពុជា ។ ក៏ប៉ុន្តែមាន ទិដ្ឋភាពមួយចំនួន បង្ហាញថា គោលបំណងអនុក្រឹត្យ និងគោលនយោបាយ មិនស្មើគ្នាទេ ដូចជា ការតម្រូវឱ្យទីភ្នាក់ងារជ្រើសរើសពលករដាក់

ប្រាក់តំកល់ច្រើន និងចេញសោហ៊ុយចំណាយជាមុន ។

ម្យ៉ាងទៀតគួរមានទីភ្នាក់ងារជ្រើសរើសពលករច្រើនគ្រប់គ្រាន់ ដើម្បីទទួលបានចំណូលពីការប្រមូលផលស្រូវប្រមាណ ២០០.០០០នាក់ (ទាំងស្របច្បាប់ និងខុសច្បាប់) បើសិនជាឱ្យពួកគេប្រើប្រាស់មធ្យោបាយស្របច្បាប់ទាំងអស់គ្នា ។ ទាំងស្ថាប័នរដ្ឋ និងឯកជន ត្រូវតែមានច្រើនគ្រប់គ្រាន់និងរឹងមាំ ។ បច្ចុប្បន្ននេះ កំពុងមានកង្វះខាត ទាំងមន្ត្រីរដ្ឋដែលមានសមត្ថភាពដោះស្រាយបញ្ហាចំណាកស្រុកពលករ និងទីភ្នាក់ងារឯកជនសំរាប់ជ្រើសរើស បណ្តុះបណ្តាល និងបញ្ជូនពលករទៅបរទេស ។

ពិតហើយ កង្វះខាតទីភ្នាក់ងារបញ្ជូនពលករទៅក្រៅស្រុក វាផុសចេញពីលក្ខខណ្ឌដ៏ខ្ពស់ដែលចែងក្នុងអនុក្រឹត្យ ។ ក្រុមហ៊ុនត្រូវដាក់ប្រាក់តំកល់ ១០០.០០០ដុល្លារ នៅក្នុងស្ថាប័នហិរញ្ញវត្ថុ និងត្រូវបង់ចំណាយផ្សេងៗសំរាប់បញ្ជូនពលករ ។ លក្ខខណ្ឌនេះបានដាក់បន្ទុកហិរញ្ញវត្ថុដ៏ធ្ងន់ធ្ងរមួយទៅលើក្រុមហ៊ុន ហើយជាមូលហេតុដែល ២៦ ក្រុមហ៊ុន ត្រូវបិទទ្វារក្នុងខែកក្កដា ឆ្នាំ២០០៦ នៅពេលមានការរឹតបណ្តឹងឱ្យដាក់ប្រាក់ដក់ ហើយនៅសល់តែ ១២ក្រុមហ៊ុនប៉ុណ្ណោះ ដែលអាចបន្តដំណើរការ ។ នាពេលថ្មីៗ មាន ៤ក្រុមហ៊ុនទៀតបានកកើតឡើង ដូច្នេះសព្វថ្ងៃមាន សរុប ១៦ក្រុមហ៊ុន ដោយមិនរាប់បញ្ចូលនូវទីភ្នាក់ងារ ២ ទៀតដែលកំពុងព្យាយាមប្រែក្លាយខ្លួន ទៅជាអង្គការមិនមែនរដ្ឋាភិបាល (NGO) ។ យោងតាមប្រទេសដែលមានបទពិសោធន៍យូរអង្វែងក្នុងការនាំចេញពលករទៅបរទេស កម្ពុជានៅមានក្រុមហ៊ុនតិចហួសពេក ។ ជាក់ស្តែងប្រទេសបង់ក្លាដេស មានប្រមាណ ៨០០ក្រុមហ៊ុន ធ្វើការជ្រើសរើស និងបញ្ជូនពលករទៅបរទេស រីឯហ្វីលីពីន មានច្រើនជាង ១០០០ក្រុមហ៊ុន ។

ការពាក់ព័ន្ធរបស់អង្គការមិនមែនរដ្ឋាភិបាល

អង្គការមិនមែនរដ្ឋាភិបាល មានសកម្មភាពច្រើនពាក់ព័ន្ធនឹងបញ្ហាចំណាកស្រុក និងការជួញដូរមនុស្ស ។ បណ្តាញ NGO ពាក់ព័ន្ធនឹងចំណាកស្រុក បានបង្កើតឡើងដោយមានការគាំទ្រពី UNIFEM និងការចូលរួមពីអង្គការចំនួន ៣០ ។ អង្គការទាំងនោះ ជួបប្រជុំរៀងរាល់ ២ខែម្តង ដើម្បីអនុវត្តកម្មវិធីចំនួន ៥ ស្តីពី ១) ការបំប្លែងចំណាប់អារម្មណ៍ និងការតស៊ូមតិ ២) ការស៊ើបអង្កេត ៣) ទិដ្ឋភាពច្បាប់ ៤) ការស្រាវជ្រាវ និងប្រមូលទិន្នន័យ និង ៥) ការកសាងសមត្ថភាព និងទំនាក់ទំនងសាធារណៈ ។ បណ្តាញនេះ ដឹកនាំដោយគណៈកម្មាធិការដឹកនាំការងារមួយ ដែលមានសមាសភាពមកពីអង្គការសកម្មៗក្នុងបញ្ហាចំណាកស្រុកពលករ និងការជួញដូរមនុស្ស ។

បញ្ហាសំខាន់ៗជាកន្លឹះនៃការកសាងសេវារដ្ឋបាលដល់ចំណាកស្រុកពលករ

តំលៃដំណើរការបញ្ជូនពលករទៅបរទេស

ក្រោយពីរដ្ឋាភិបាលកម្ពុជា តែងតាំងឱ្យក្រុមប្រឹក្សាបណ្តុះបណ្តាលហត្ថពលកម្ម និងបញ្ជូនពលករទៅបរទេស (MTOSB) ជាអ្នកកាត់ចែងបណ្តុះបណ្តាល និងបញ្ជូនពលករដោយផ្ទាល់ តម្លៃបញ្ជូនពលករទៅបរទេសកូរ៉េខាងត្បូង ឆ្នាំពី ៣០០០ដុល្លារ ក្នុងពេលកម្ពុជា មកត្រឹម ៨៩២ដុល្លារប៉ុណ្ណោះ នៅខែមករា ឆ្នាំ២០០៧ ។ នេះជាជោគជ័យដ៏ធំមួយ ដែលផ្តល់អត្ថប្រយោជន៍ដល់ពលករ ។ ចំណុចខុសគ្នាខ្លាំង គឺ កំរៃ និងចំណាយបញ្ជូនពលករ ដែលក្រុមហ៊ុនឯកជនទារយកពីពលករ ។ MTOSB មិនបានយកកំរៃទាំងពីរនេះ រីកកំរៃសំរាប់ការអប់រំ/ណែនាំ និងពន្ធអ្វីទេ ហើយចាប់

តាំងពីទទួលបានការងារនេះមក MTOSB បញ្ជូនពលករបានប្រហែល ៥០០នាក់ ។ នេះជាឧទាហរណ៍ជាក់ស្តែងមួយដែល បញ្ជាក់ថា ការកាត់បន្ថយចំណាយក្នុងការបញ្ជូនពលករទៅបរទេស ពិតជាអាចធ្វើបាន ។

នាបច្ចុប្បន្ន តម្លៃបញ្ជូនពលករចំណាកស្រុកទៅធ្វើការនៅថៃ គឺ ៧០០ដុល្លារ ក្នុងនេះ ១០០ដុល្លារ ត្រូវបង់ដោយពលករម្នាក់ៗដែលដាក់ពាក្យសុំចំណាកស្រុក និង ៦០០ដុល្លារ (២០.០០០បាត) ត្រូវបង់ដោយនិយោជក រីក្រុមហ៊ុនជ្រើសរើសបុគ្គលិក ហើយត្រូវកាត់ ២០០០បាត ក្នុងមួយខែ ចេញពីប្រាក់ខែពលករសំរាប់រយៈពេល ១០ខែ ។ ចំណាយនេះខ្ពស់ណាស់ បើធៀបនឹងប្រាក់ខែរបស់ពលករ ដែលជាមធ្យមទទួលបានប្រហែល ៦០០០បាត ហើយពលករត្រូវធ្វើការថែមម៉ោងដើម្បីអាចសន្សំប្រាក់បានច្រើនមកផ្ទះ ស្របតាមគោលបំណងដែលគេធ្វើចំណាកស្រុក ។ កំរៃមិនផ្លូវការសំរាប់ចំណាកស្រុកខុសច្បាប់ដែលបង់ឱ្យមេឡូ គឺ ១០០ដុល្លារ ប៉ុណ្ណោះក្នុងពេលកម្ពុជា ។ ម្យ៉ាងទៀត ពលករមិនបាច់រង់ចាំយូរទេ បើសិនបើប្រើមធ្យោបាយខុសច្បាប់ ។ នៅពេលជំរើសនេះអាចប្រើបាននៅឡើយពលករភាគច្រើន ប្រាកដជាជ្រើសយកមធ្យោបាយមិនស្របច្បាប់ដែលរហ័សដោយបង់ត្រឹម ១០០ដុល្លារ ជាជាងការបង់ប្រាក់ ៧០០ដុល្លារ និងត្រូវរង់ចាំពី ៣-៦ខែ ដើម្បីធ្វើចំណាកស្រុកទៅថៃ ។ ទោះបីអាចត្រូវសមត្ថកិច្ចចាប់ខ្លួន និងបញ្ជូនត្រឡប់មកវិញក្តី ក៏ពលករចំណាកស្រុកភាគច្រើន នៅតែហ៊ានប្រថុយនឹងគ្រោះថ្នាក់ចូលទៅថៃដោយខុសច្បាប់ ។ ពលករដែលធ្លាប់ទៅថៃ តែងចូលទៅប្រទេសនោះម្តងទៀតដោយខ្លួនឯង ហើយចំណាយតែប្រហែល ៥០ដុល្លារប៉ុណ្ណោះ សំរាប់ថ្លៃជួនដំណើរ ។

ព្រំដែនដ៏រឹងមាំបានធ្វើឱ្យអាជ្ញាធរកម្ពុជា និងថៃ លំបាកនឹងបញ្ឈប់ចំណាកស្រុកខុសច្បាប់ណាស់ ដូច្នេះការងារសំខាន់ គឺត្រូវសំរួលឱ្យចំណាកស្រុកស្របច្បាប់មានតំលៃថោកសមរម្យដែលពលករអាចចំណាយបាន ។ មានការស្នើឡើងថាតម្លៃ ៧០០ដុល្លារ គួរបញ្ចុះមកត្រឹម ៣០០ដុល្លារ ហើយរដ្ឋាភិបាលទាំងពីរ គួរជួយពន្លឿនដំណើរការបញ្ជូនពលករ ។ ក្នុងតំលៃសរុប ៧០០ដុល្លារនេះ ៤៨០ដុល្លារជាចំណាយនៅលើទឹកដីកម្ពុជា ។ លិខិតឆ្លងដែនគួរបញ្ចុះតម្លៃពី ១៥០ដុល្លារ មកត្រឹម ៥០ដុល្លារ ហើយចំណាយផ្សេងៗទៀតគួរបញ្ចុះពី ២២០ដុល្លារ មកត្រឹម ៤០ដុល្លារ ។ វិធីនេះ នឹងកាត់បន្ថយចំណាយនៅកម្ពុជាពី៤៨០ដុល្លារ មកត្រឹម ២០០ដុល្លារ ហើយក្រុមហ៊ុនក៏អាចរក្សាប្រាក់ចំណូលជាមធ្យម ៧០ដុល្លារ នេះបានដដែល ។

រដ្ឋាភិបាលថៃ គួរបញ្ចុះតម្លៃលិខិតអនុញ្ញាតការងារពី ១០០ដុល្លារ (៣៥០០បាត) មកត្រឹម ៣០ដុល្លារ (១០០០បាត) និងតម្លៃទិដ្ឋាការពី ៥៩ដុល្លារ (២០០០បាត) មកត្រឹម ១៥ដុល្លារ (៥០០បាត) ។ ធ្វើដូច្នេះតម្លៃសរុបនៅខាងថៃ នឹងថយចុះពី ២២០ដុល្លារ មកត្រឹម ១០០ដុល្លារ ។ យោងតាមក្រសួងការងារថៃ តម្លៃទិដ្ឋាការ នឹងកាត់បន្ថយមកត្រឹម ៥០០បាតប៉ុន្តែមិនទាន់អនុវត្តទៅពេលសរសេរអត្ថបទនេះ ។ ដូច្នេះការងារចំបងដែលរដ្ឋាភិបាលថៃអាចចូលរួមធ្វើ គឺការបញ្ចុះតម្លៃលិខិតអនុញ្ញាតការងារ ។ នៅពេលមានពលករច្រើនៗផ្លាស់ប្តូរទៅប្រើមធ្យោបាយចំណាកស្រុកស្របច្បាប់វិញ រដ្ឋាភិបាលថៃនឹងទទួលបានចំណូលបន្ថែមទៀត ពីការចេញលិខិតអនុញ្ញាតការងារកាន់តែច្រើន ព្រមទាំងផលចំណេញជាច្រើនទៀត ។

តម្លៃលិខិតឆ្លងដែនកម្ពុជា

ចាប់ពីថ្ងៃទី៥ ខែមីនា ឆ្នាំ២០០៧ លិខិតឆ្លងដែនមានតម្លៃផ្លូវការ ១២០ដុល្លារ បន្ទាប់ពីបានតម្លើង ២០ដុល្លារទៀតសំរាប់បន្ថែមទិន្នន័យ

អេឡិចត្រូនិក^៥ ។ ប៉ុន្តែគេត្រូវបូកបន្ថែមតំលៃក្រៅផ្លូវការ ១៥ដុល្លារទៀត ដូច្នេះតម្លៃសរុបសំរាប់លិខិតឆ្លងដែនមួយ គឺ ១៣៥ដុល្លារ ។ តម្លៃនេះត្រូវ ឱ្យសាមីជនរាប់ថា ២ខែ ទើបទទួលបានលិខិតឆ្លងដែន ហើយបើសិនត្រូវការ លិខិតឆ្លងដែនឆាប់ជាងនេះ ប្រជាពលរដ្ឋអាចសុំយកក្នុងរយៈពេល ១សប្តាហ៍ ប៉ុន្តែត្រូវបង់ ២២៤ដុល្លារ ។ រឿងនេះបង្ហាញថា ការចេញលិខិតឆ្លងដែនក្នុង រយៈពេលមួយសប្តាហ៍ អាចធ្វើទៅបាន ហើយការអូសបន្លាយពេល គឺ ដោយសារបន្ទុកការងារច្រើន របញ្ហាផ្សេងទៀត ។

នៅប្រទេសវៀតណាម តម្លៃលិខិតឆ្លងដែនគឺ ១២ដុល្លារប៉ុណ្ណោះ ហើយរដ្ឋចេញឱ្យក្នុងរយៈពេល ៥ថ្ងៃ រីឯនៅប្រទេសថៃ និងប្រទេសឡាវ គឺ ៣០ដុល្លារ ដោយចេញឱ្យបានក្នុងរយៈពេល ៣ ទៅ ៥ថ្ងៃ ។ ប្រទេសទាំងនេះ មានការិយាល័យជាច្រើនសំរាប់ទទួលធ្វើលិខិតឆ្លងដែន រួមទាំងនៅតាម ខេត្តផង ។ នៅប្រទេសកម្ពុជាវិញសព្វថ្ងៃ មានតែការិយាល័យតូចមួយនៅ ភ្នំពេញ ដែលជាឧបសគ្គមួយយ៉ាងច្បាស់រវាងដល់ដំណើរការធ្វើលិខិត ឆ្លងដែនឱ្យបានឆាប់ ។ វាមិនច្បាស់ទេថា តើគេរក្សាដំណើរការធ្វើលិខិត ឆ្លងដែនឱ្យយូររហូតដល់ ២ខែ ដូច្នេះដោយចេតនា រឺយ៉ាងណា ដើម្បីឱ្យអ្នក ដែលចង់បានឆាប់ត្រូវបង់ប្រាក់ ២២៤ដុល្លារ ហើយតើប្រាក់ ៨០ដុល្លារដែល បូកបន្ថែមនោះត្រូវគេយកទៅណា ។

រាជរដ្ឋាភិបាលកម្ពុជា បានយល់ស្របថា តម្លៃលិខិតឆ្លងដែន វាខ្ពស់ ពេកហើយសំរាប់ពលករចំណាកស្រុកដែលភាគច្រើន មកពីគ្រួសារក្រីក្រ ដូច្នេះពលករទាំងនេះ ត្រូវបង់ជាផ្លូវការតែ ៤០ដុល្លារប៉ុណ្ណោះសំរាប់ លិខិតឆ្លងដែនមួយ បន្ទាប់ពីក្រសួងការងារ និងបណ្តុះបណ្តាលវិជ្ជាជីវៈ បាន អនុម័តលើបញ្ជីឈ្មោះ និងបញ្ជូនបញ្ជីទៅក្រសួងមហាផ្ទៃ ។ នៅមុនថ្ងៃទី ៥ ខែមីនា ឆ្នាំ២០០៧ លិខិតឆ្លងដែនមានតំលៃផ្លូវការត្រឹមតែ ២០ដុល្លារ ប៉ុន្តែ តម្លៃជាក់ស្តែងអាចលើសពី ៥០ដុល្លារ ហើយប្រើពេល មិនឆាប់ជាង ២ខែ ទេ ។ ការយឺតយ៉ាវបែបនេះ បានអូសបន្លាយដំណើរការទាំងមូលនៃការ បញ្ជូនពលករ ដែលអាចប៉ះពាល់ដល់ទំនុកចិត្តរបស់ពលករផ្ទាល់ និងរបស់ និយោជកនៅថៃ ។ ពលករភាគច្រើនមិនអាចរង់ចាំ ៥-៦ខែ ទើបបាន ចេញទៅធ្វើការនៅប្រទេសនោះទេ ។ ហេតុនេះ ពួកគេត្រូវបង់ចំណូលធ្វើ លិខិតឆ្លងដែនឱ្យបានក្នុងមួយសប្តាហ៍ ដោយសុខចិត្តបង់ប្រាក់ ១៥០- ២០០ដុល្លារ ដោយផ្ទាល់ រឺដោយកាត់ប្រាក់ខែសង្ស័យ ហើយក៏ត្រូវរាប់រង បន្ទុកចំណាយមួយដ៏ធំធេង ។

ប្រសិនបើពលករទាំង ២០០.០០០នាក់ ត្រូវមានលិខិតឆ្លងដែនទាំងអស់គ្នា ហើយលិខិតឆ្លងដែនមួយគិតថ្លៃត្រឹម ៥០ដុល្លារ ដូច្នេះតំលៃសរុបត្រូវជា ១០០លានដុល្លារ ។ ប៉ុន្តែ ការិយាល័យតែមួយយ៉ាងតូចនៅភ្នំពេញ មិនអាច មានកំលាំងគ្រប់គ្រាន់ដើម្បីបំពេញការងារច្រើនបែបនេះឡើយ ។ ដូច្នេះ ក្រសួងមហាផ្ទៃ គួរបង្កើតការិយាល័យបន្ថែមមួយ ឬពីរទៀតនៅភ្នំពេញ ដើម្បី ឱ្យការងារមានប្រសិទ្ធភាពជាងនេះ និងរកចំណូលបានច្រើនថែមទៀត ។ សំខាន់ជាងនេះទៀត ក្រសួងមហាផ្ទៃគួរតែបង្កើតការិយាល័យធ្វើលិខិត ឆ្លងដែននៅតាមខេត្តសំខាន់ៗ និងបណ្តុះបណ្តាលឱ្យមន្ត្រីមានសមត្ថភាព អនុវត្តការងារ ។ វិធីនេះមិនត្រឹមតែអាចបំពេញតម្រូវការដើម្បីលើសលប់ របស់ប្រជាពលរដ្ឋនោះទេ ប៉ុន្តែថែមទាំងអាចជួយកាត់បន្ថយចំណាយ ធ្វើដំណើរសំរាប់ប្រជាពលរដ្ឋនៅតាមខេត្តទៀតផង ។ ឧទាហរណ៍ ខេត្ត បន្ទាយមានជ័យ បាត់ដំបង និងព្រៃវែង គួរមានការិយាល័យសំរាប់ទទួល ពាក្យស្នើសុំ និងធ្វើលិខិតឆ្លងដែន ពីព្រោះនៅទីនោះមានពលករច្រើន ដែល ត្រូវការលិខិតឆ្លងដែន ។

បញ្ហាតំបន់ចោលការងារនៅពេលធ្វើការនៅប្រទេសថៃ

ការតម្រូវឱ្យទីភ្នាក់ងារជ្រើសរើសពលករទទួលរ៉ាប់រងចំណាយបញ្ជូនពលករ គឺជាបញ្ហាមួយ ។ ទីភ្នាក់ងារនិងខាតបង់ ប្រសិនបើពលករគេចចេញពី ការងារជាប់កិច្ចសន្យា ។ យោងតាមទីភ្នាក់ងារជ្រើសរើសពលករ ការរត់ ចោលការងារមានអត្រាខ្ពស់គួរសម ជាពិសេសនៅថៃ ។ រឿងនេះអាច យល់បាន ពីព្រោះនៅថៃមានពលករកម្ពុជាតែ ៦១១៤នាក់ប៉ុណ្ណោះ ដែលត្រូវបានបញ្ជូនទៅដោយស្របច្បាប់ ប៉ុន្តែមានពលករកម្ពុជាប្រហែល ១៨០.០០០នាក់ទៀត ដែលកំពុងធ្វើការដោយខុសច្បាប់ ។ ពលករស្របច្បាប់ ទំនងជាចង់រត់គេចពីបំណុល ដោយទៅចូលរួមជាមួយពលករដែលគ្មាន ឯកសារបញ្ជាក់ ។ រឿងនេះ មិនមែនមានតែនៅថៃទេ ។ Dang. (2007) បានរាយការណ៍ថា អត្រារត់ចោលការងាររបស់ពលករវៀតណាមនៅជប៉ុន គឺ ២៧-៣០% នៅកូរ៉េខាងត្បូង ២០-២៥% ហើយនៅតៃវ៉ាន់ ៩-១២% ។

បញ្ហាមួយទៀតគឺ ពលករមួយចំនួនយល់ថា ការងារនៅថៃលំបាកពេក ដូច្នេះពួកគេប្រើគ្រប់មធ្យោបាយដើម្បីត្រឡប់មកផ្ទះវិញ ។ រឿងនេះ ធ្វើឱ្យ ទីភ្នាក់ងារខាតបង់ប្រាក់ ដែលខ្លួនបានចំណាយមុនដើម្បីបញ្ជូនពលករ ទៅធ្វើការ ។ វាអាចមកពីទីភ្នាក់ងារមិនបានពន្យល់សព្វគ្រប់ដល់ពលករ រឺក៏ អាចមកពីការងារដែលទីភ្នាក់ងារបានសន្យា និងការងារពិតវាមិនដូចគ្នា ។ ទីភ្នាក់ងារ ឬក្រុមហ៊ុនជ្រើសរើសពលករ ក៏មានកំហុសមួយចំណែកដែរ ក្នុងរឿង ពលកររត់ចោលការងារ ពីព្រោះពួកគេជ្រើសរើសពលករមិនបាន ត្រឹមត្រូវល្អទេ គឺអ្នកណាក៏យកដែរឱ្យតែបានច្រើន ដើម្បីទទួលបានឆាប់ៗនូវ កំរៃសំរាប់ការជ្រើសរើស ។

វាមិនមែនជារឿងងាយស្រួលទេសំរាប់ទីភ្នាក់ងារ ក្នុងការដោះស្រាយ បញ្ហាពលកររត់ចោលការងារ ។ ក្នុងករណីខ្លះ ពួកគេស្នើសុំស្ថានទូតថៃ អោយជួយរារាំងពលកររត់ចោលការងារ ដោយមិនផ្តល់ទិដ្ឋាការឱ្យទៀត ។ ប៉ុន្តែស្ថានភាពនៅតែច្របូកច្របល់ និងគ្មានដំណោះស្រាយល្អដដែល ។ ខុសគ្នាពីកូរ៉េខាងត្បូង រឺម៉ាឡេស៊ី ដែលមានពលករចំណាកស្រុកភាគច្រើន ស្របច្បាប់ និងមិនងាយត្រឡប់មកផ្ទះវិញស្រួលៗដោយគ្មានលិខិតឆ្លងដែន នោះ ប្រទេសថៃ គឺជាករណីពិសេស ពីព្រោះទីតាំងភូមិសាស្ត្រ និងការត្រួត ពិនិត្យព្រំដែនធ្ងន់ធ្ងរលុង បានផ្តល់ការងាយស្រួលដល់ពលករក្នុងការរត់ចោល ការងារ ហើយបន្តស្នាក់នៅថៃនិងធ្វើការដោយមិនស្របច្បាប់ រឺរត់ត្រឡប់ មកផ្ទះវិញ ។

ការតម្រូវឱ្យទីភ្នាក់ងារជ្រើសរើសពលករ ចំណាយជាមុនក្នុងការបញ្ជូនពលករ ចំណាកស្រុក

បញ្ហាមួយទៀតគឺ ចំណាយហិរញ្ញវត្ថុនៃការបញ្ជូនពលករទៅក្រៅស្រុក ត្រូវ ទទួលរ៉ាប់រងដោយក្រុមហ៊ុនជ្រើសរើសពលករ រឺនិយោជកនៅប្រទេស ។ វិធី នេះមានន័យថា ក្រុមហ៊ុនត្រូវចំណាយជាមុនយ៉ាងហោចណាស់ ៦០០.០០០ ដុល្លារ ក្នុងការបញ្ជូនពលករ ១០០០នាក់ ទៅក្រៅស្រុកក្នុងមួយលើកៗ ពីព្រោះចំណាយបញ្ជូនពលករម្នាក់ គឺ ៦០០ដុល្លារ ។ នេះជាទឹកប្រាក់យ៉ាង ច្រើនដែលត្រូវប្រថុយចំណាយមុន ជាពិសេសសំរាប់ក្រុមហ៊ុនកម្ពុជា ដែល មិនសូវមានទុន ប៉ុន្តែអាចមានសមត្ថភាព ។ ក្រុមហ៊ុនមួយចំនួនបានរាយ ការណ៍ពីការខាតបង់ច្រើនគួរសម ដែលបណ្តាលមកពីពលកររត់ចោល ការងារក្នុងពេលទៅធ្វើការនៅប្រទេស និងដែលធ្វើអោយក្រុមហ៊ុនពិបាក នឹងរស់រានមានជីវិត ។ ដោយបានទទួលស្គាល់ពីបន្ទុកទាំងនេះ រដ្ឋាភិបាលមិន ជំទាស់ចំពោះការតម្រូវឱ្យពលករអ្នកដាក់ពាក្យទៅធ្វើការនៅប្រទេស បង់

ដោយខ្លួនឯងនូវថ្លៃធ្វើលិខិតឆ្លងដែន និងចំណាយជាមូលដ្ឋាន ដូចជា ការពិនិត្យសុខភាពជាដើម ។ មានទីភ្នាក់ងារមួយចំនួន បានតម្រូវឱ្យពលករ អ្នកដាក់ពាក្យទៅធ្វើការនៅថៃ បង់ប្រាក់ ១០០ដុល្លារ ។

បើសិនជាជនជាតិកម្ពុជា និងថៃ ចង់អោយពលករធ្វើចំណាកស្រុកតាម រយៈក្រុមហ៊ុនជ្រើសរើសពលករ ចំនួនក្រុមហ៊ុនគួរតែមានច្រើនជាងនេះ ។ នាបច្ចុប្បន្ន ចំណាយពាក់កណ្តាល រើសរើសនេះទៀត គឺនិយោជកថែទាំអ្នក ទទួលរ៉ាប់រងដោយផ្អែកលើលក្ខខណ្ឌថា ក្រុមហ៊ុនជ្រើសរើសពលករកម្ពុជា ត្រូវផ្តល់ដោយមិនយកកំរៃសេវានូវពលករថ្មី មកជំនួសពលករដែលរត់ ចោលការងារ ។ វិធីនេះបានធ្វើអោយក្រុមហ៊ុនកម្ពុជា ត្រូវប្រឈមនឹង ហានិភ័យយ៉ាងធំ ។

ជារឿងងាយយល់ទៅដែល ពលករភាគច្រើនពុំមានប្រាក់ ៦០០ដុល្លារ សំរាប់បង់មុន ។ ប៉ុន្តែរឿងនេះអាចដោះស្រាយបានដោយរកមធ្យោបាយជួយ ពលករដែលចង់ទៅធ្វើការពិតៗ អោយគេទទួលបានប្រាក់កម្ចីសេសមួយ ដែលអាចមាន វិធានការប្រាក់ ពិធនាគារ ស្ថាប័នមីក្រូហិរញ្ញវត្ថុ កម្មវិធី ឥណទានរបស់ NGO រឺគំរោងសន្សំប្រាក់របស់សហគមន៍ជាដើម ។ ពលករ ដែលត្រូវការប្រាក់ឱ្យបានច្រើនពីការងារនៅក្រៅស្រុក អាចត្រូវចំណាយ ប្រាក់ផ្ទាល់ រឺខ្ចីប្រាក់គេសំរាប់បង់អោយទីភ្នាក់ងារជ្រើសរើសពលករ ។ ប្រាក់ កំរៃ អាចមានការធានាពីអាជ្ញាធរមូលដ្ឋានដែលស្គាល់ពលករនោះច្បាស់ រឺ មានរបៀបរៀបចំផ្សេងៗសំរាប់ជួយធានាការសងប្រាក់វិញ ។

ការអនុវត្តអនុស្សាវរណៈព្រមព្រៀងរវាងកម្ពុជា និងថៃ

ជាផ្នែកមួយនៃការអនុវត្តអនុស្សាវរណៈព្រមព្រៀង (MOU) រវាងថៃ និង កម្ពុជា រដ្ឋាភិបាលកម្ពុជាបានបង្កើតគណៈកម្មាធិការអន្តរក្រសួងមួយមាន តំណាងមកពីក្រសួងការងារ ក្រសួងមហាផ្ទៃ ទីស្តីការគណៈរដ្ឋមន្ត្រី និង ក្រសួងការបរទេស ដើម្បីផ្តល់លិខិតបញ្ជាក់អត្តសញ្ញាណដល់ពលករកម្ពុជា ដែលកំពុងធ្វើការក្នុងប្រទេសថៃ ដោយមិនស្របច្បាប់ ។ ក្រុមការងារថៃ ដែលមានសមាជិកច្រើនប្រហាក់ប្រហែល (មានសមាជិកមកពីក្រសួងការងារ ក្រសួងមហាផ្ទៃ និងក្រសួងសុខាភិបាល) ជាអ្នកផ្តល់លិខិតអនុញ្ញាត ឱ្យធ្វើការ ។ ពលករចំណាកស្រុកត្រូវចំណាយ ១៥០០បាត ទៅឱ្យ គណៈកម្មាធិការកម្ពុជា និង ៤០០០បាត ទៅឱ្យគណៈកម្មាធិការថៃសំរាប់ លិខិតអនុញ្ញាតការងារ ដែលតម្រូវឱ្យមានការពិនិត្យសុខភាពសំរាប់ដាក់បញ្ចូល ទៅក្នុងប្រព័ន្ធធានាសុខភាព ។ តំលៃសរុបនៃការបញ្ជូនពលករម្នាក់តាម រយៈប្រព័ន្ធ MOU គឺ ៧០០ដុល្លារ ។

ក្រសួងការងារ និងបណ្តុះបណ្តាលវិជ្ជាជីវៈកម្ពុជា យល់ឃើញថា ក្នុង៥ឆ្នាំ កន្លងមកនេះ MOU បាននិងកំពុងជួយពលករកម្ពុជាដែលធ្វើការនៅថៃឱ្យមាន ការទទួលស្គាល់ និងការចាត់ចែងដោយយុត្តិធម៌ ។ យោងតាមការសម្ភាស ជាមួយមន្ត្រីកម្ពុជា ក្រុមការងារផ្សេងៗដែលធ្វើការអោយក្រសួងការងារ កម្ពុជា និងថៃ បានសហការគ្នាយ៉ាងល្អ ។ កិច្ចប្រជុំរវាងក្រសួងការងារកម្ពុជា និងថៃ នៅសៀមរាប កាលពីចុងខែវិច្ឆិកា ឆ្នាំ២០០៧ បានសម្រេចនូវកិច្ច ព្រមព្រៀងមួយថា គណៈកម្មាធិការអន្តរក្រសួងទទួលបន្ទុកផ្តល់លិខិត បញ្ជាក់អត្តសញ្ញាណដល់ពលករកម្ពុជាដែលធ្វើការនៅថៃ គឺអាចបន្តការងារ រហូតដល់ចុងខែមិថុនា ឆ្នាំ២០០៨ ។ ម្យ៉ាងទៀតក៏មានសេចក្តីសម្រេចបង្កើត គណៈកម្មាធិការមួយនៅកម្ពុជា សំរាប់ទទួលពលករមិនស្របច្បាប់ដែលត្រូវ គេបញ្ជូនមកវិញ នៅពេលលិខិតអនុញ្ញាតឱ្យស្នាក់នៅនិងធ្វើការ នៅថៃបាន ផុតកំណត់ ។ កិច្ចប្រជុំក៏បានសម្រេចថា គួរមានអនុស្សាវរណៈព្រមព្រៀង

(MOU) ថ្មីមួយសំរាប់ដោះស្រាយបញ្ហាពលករចូលទៅធ្វើការនៅដីថៃនៅ ជិតព្រំដែន ។

ជាទូទៅ គួរមានគ្រឿងលើកទឹកចិត្តផ្តល់អោយនិយោជកថៃ ដែលរួម សហការ និងការដាក់ពិន័យចំពោះនិយោជកអ្នកមិនសហការ ។ អ្នកឆ្លើយ សំភាសន៍មួយចំនួនយល់ថា និយោជកថៃមួយចំនួនចូលចិត្តជួលពលករ ដែល គ្មានឯកសារបញ្ជាក់ ពីព្រោះវាចំណេញជាង ហើយពួកគេអាចធ្វើបាបពលករ តាមចិត្តចង់ ។ មានគេនិយាយថា មួយថ្ងៃ-ពីរថ្ងៃមុនពេលបើកប្រាក់ខែ និយោជកថៃសហការជាមួយប៉ូលីសរករឿងដេញពលករចេញ ហើយយក ប្រាក់ខែនោះ មកចែកគ្នាជាមួយប៉ូលីស ។ បើសិនរឿងនេះជាការពិត គួរមាន គ្រឿងលើកទឹកចិត្តសំរាប់អោយនិយោជកថៃ ណែនាំពលករខុសច្បាប់របស់ ខ្លួនឱ្យទៅចុះបញ្ជី និងការដាក់ពិន័យ បើសិនមិនបានធ្វើដូច្នេះ ។

សង្ខេបអនុសាសន៍

ចំណាយសំរាប់ពលករចំណាកស្រុកទៅថៃដោយស្របច្បាប់ គួរតែកាត់បន្ថយ ដោយចាត់វិធានការណ៍មួយចំនួន ដូចជា ១) ការរៀបចំខាងស្ថាប័ន គួរមាន ការកែលំអ ២) ក្រសួងការងារ និងបណ្តុះបណ្តាលវិជ្ជាជីវៈ គួរមាននាយកដ្ឋាន មួយសំរាប់ទទួលបន្ទុកលើចំណាកស្រុកពលករ និងគួរបន្ថែមបុគ្គលិកមាន សមត្ថភាពឱ្យបានច្រើន សំរាប់ដោះស្រាយបញ្ហាចំណាកស្រុក ៣) គោល នយោបាយចំណាកស្រុក និងក្របខណ្ឌច្បាប់ ដូចជា ច្បាប់អន្តោប្រវេសន៍ គួរមានការពិនិត្យកែសំរួល ៤) ថ្លៃធ្វើលិខិតឆ្លងដែន គួរកាត់បន្ថយមកត្រឹម ៥០ដុល្លារ ក្នុងរយៈពេល ១០ថ្ងៃ និង ៥) ក្រសួងមហាផ្ទៃគួរបង្កើត ការិយាល័យបន្ថែមទៀតសំរាប់ធ្វើលិខិតឆ្លងដែន ដោយមានទីតាំងនៅភ្នំពេញ និងនៅតាមខេត្តសំខាន់ៗ ដូចជា បាត់ដំបង បន្ទាយមានជ័យ និងព្រៃវែង ។

ក្រុមហ៊ុន និងការិយាល័យជ្រើសរើសពលករ គួរមានច្រើនថៃទៀតនៅ តាមខេត្តដែលមានពលករធ្វើចំណាកស្រុកទៅថៃច្រើន ។ អនុក្រឹត្យលេខ ៥៧ គួរមានការពិនិត្យកែតម្រូវឡើងវិញ ដើម្បីឱ្យសមស្របនឹងការវិវត្ត នាពេលថ្មីៗ ។ ប្រាក់តម្កល់សំរាប់បើកទីភ្នាក់ងារជ្រើសរើសពលករ (១០០.០០០ដុល្លារ នាបច្ចុប្បន្ន) គួរតែកាត់បន្ថយ ដើម្បីបង្កើនចំនួនទីភ្នាក់ងារ ប្រភេទនេះ ។ ទីភ្នាក់ងារនានា គួរជ្រើសរើសពលករដោយប្រុងប្រយ័ត្ន ដើម្បីជៀសវាង មានពលករច្រើនរត់ចោលការងារ ។ រឿងនេះក៏អាចធ្វើ ឡើងដោយមានការសហការពីអង្គការមិនមែនរដ្ឋាភិបាល (NGOs) ផងដែរ ។ ទន្ទឹមនឹងនេះ គួរអនុញ្ញាតឱ្យទីភ្នាក់ងារយកកំរៃសេវាអំពីពលករ ដែលចង់ទៅធ្វើការនៅថៃ រឺប្រទេស ផ្សេងទៀត ពីព្រោះវិធីនេះ អាចជួយកាត់ បន្ថយចំនួនពលកររត់ចោលការងារ ។

ប្រទេសថៃជាអ្នកទទួលប្រយោជន៍ពីពលករចំណាកស្រុក ហេតុនេះ រដ្ឋាភិបាលថៃគួរជួយឱ្យពលករទាំងនោះមានលក្ខណៈផ្លូវការ ។ រដ្ឋាភិបាលថៃ គួរចូលរួមចំណែកកាត់បន្ថយចំណាយរត់ការផ្សេងៗ (សំរាប់លិខិតអនុញ្ញាត ការងារ និងទីដ្ឋាការ) និងគួរចាត់វិធានការបញ្ឈប់ការជួលពលករមិនស្រប ច្បាប់ ។ គ្រឿងលើកទឹកចិត្ត គួរផ្តល់ឱ្យនិយោជក ដែលជួលពលករស្របច្បាប់ រឺអ្នកជួលពលករមិនស្របច្បាប់គួរតែទទួលការពិន័យ ។ ចំពោះពលករ កំពុងធ្វើការនៅថៃ គួរមានវិធីជួយពួកគេឱ្យមានសិទ្ធិធ្វើការនៅទីនោះដោយ ស្របច្បាប់ ដោយមិនបាច់ឱ្យពួកគេមកធ្វើលិខិតឆ្លងដែន និងសុំទីដ្ឋាការ នៅភ្នំពេញទេ ។ គួរមានការកាត់បន្ថយរាល់ចំណាយដែលពាក់ព័ន្ធនឹងការ បញ្ជូនពលករស្របច្បាប់ ។

ការគ្រប់គ្រងធនធានទឹក នៅប្រទេសកម្ពុជា: ប្រវត្តិ និងបញ្ហាប្រឈម នាអតីតកាល និងបច្ចុប្បន្ន

ថែម ផល្លា និង David Craig បានដកស្រង់មេរៀនពីបទពិសោធន៍មុនៗ និងបញ្ហាគន្លឹះមួយចំនួនដែល ការគ្រប់គ្រងធនធានទឹកកំពុងជួបប្រទះ ។ អ្នកទាំងពីរ ក៏បានពិនិត្យពីរបៀបដែលសង្គមកម្ពុជានៅអំឡុងពេលខុសៗគ្នា បានប្រើប្រាស់ទឹកនៅក្នុងការអភិវឌ្ឍន៍អរិយធម៌ ។*

សេចក្តីផ្តើម

ធនធានទឹក គឺចំណុចស្នូលក្នុងជីវិតរស់នៅ វប្បធម៌ សេដ្ឋកិច្ច និងភូមិសាស្ត្រ របស់កម្ពុជាតាំងពីយូរណាស់មកហើយ ។ ដោយសារប្រទេសកម្ពុជាខ្សោយរាប ជួបស្ថានភាពមានទឹកច្រើនពេក វិធានការស្រោចទៅតាមរដូវ និងទីតាំង ភូមិសាស្ត្រ ការគ្រប់គ្រងទឹកគឺជាបញ្ហាចម្បងមួយដែលអ្នកគ្រប់គ្រងប្រទេស គ្រប់ជំនាន់បានរិះរកមធ្យោបាយដោះស្រាយទៅតាមកំរិតខុសៗគ្នា ។ នៅពេលគ្រប់គ្រងបានល្អ ទឹកគឺជាប្រភពនៃជីវភាពរុងរឿង ។ ផ្ទុយទៅវិញ បើសិនមានអភិបាលកិច្ចល្អ ទាំងទ្រព្យសម្បត្តិ និងវិនិយោគលើហេដ្ឋារចនាសម្ព័ន្ធគ្រប់គ្រងទឹក ក៏គ្មានចំណុចដែរ ។

អត្ថបទនេះ បានរៀបចំឡើងក្នុងក្របខ័ណ្ឌនៃកម្មវិធីអភិវឌ្ឍន៍សមត្ថភាព ស្រាវជ្រាវលើការគ្រប់គ្រងធនធានទឹក (WRMRCDP) និងមានគោលដៅ ចងក្រងមេរៀនបានមកពីបទពិសោធន៍នៅអតីតកាល ព្រមទាំងបញ្ហាសំខាន់ៗ មួយចំនួន ដែលកំពុងចោទឡើងក្នុងការគ្រប់គ្រងប្រព័ន្ធធារាសាស្ត្រ ។ អត្ថបទនេះ ចាប់ផ្តើមពិនិត្យមើលថា តើសង្គមកម្ពុជា នៅតាមសម័យកាល ខុសៗគ្នា បានយល់ឃើញយ៉ាងណាពីធនធានទឹកក្នុងការអភិវឌ្ឍន៍អរិយធម៌ របស់ខ្លួន ។ បន្ទាប់មកទៀត មានការបកស្រាយពីបញ្ហាចម្បងៗនាពេលថ្មីៗ លើការគ្រប់គ្រង និងអភិវឌ្ឍន៍ប្រព័ន្ធធារាសាស្ត្រ តាមរយៈការសិក្សាលើ អាងស្តុកទឹកម្លូច នៅខេត្តកំពត ។ ការសិក្សាមានគោលដៅរកអោយឃើញ ថាតើទឹកបានយកមកប្រើធ្វើអ្វីខ្លះ, តើសហគមន៍កសិករអ្នកប្រើប្រាស់ទឹក (FWUC) បំពេញមុខងារបានល្អក្នុងការទទួលបាននិងប្រតិបត្តិការ ការថែទាំ ជួសជុល និងការដោះស្រាយទំនាស់ និង តើប្រព័ន្ធធារាសាស្ត្រមានផលប៉ះពាល់យ៉ាងណាដល់ការចិញ្ចឹមជីវិតនៅជនបទ ។

* អត្ថបទនេះ ផ្អែកលើក្របខ័ណ្ឌនៃកម្មវិធីអភិវឌ្ឍន៍សមត្ថភាពស្រាវជ្រាវ លើការគ្រប់គ្រងធនធានទឹក (WRMRCDP) ។ លោក ថែម ផល្លា ជាអតីតអ្នកដឹកនាំក្រុមស្រាវជ្រាវនៅក្នុងកម្មវិធី WRMRCDP ហើយ ពេលនេះ កំពុងសិក្សាថ្នាក់បណ្ឌិត នៅសាកលវិទ្យាល័យស៊ីដនី ។ លោក David Craig ជាទីប្រឹក្សាកម្មវិធី WRMRCDP ។

សង្ខេបពីការគ្រប់គ្រងធនធានទឹកនៅអតីតកាល

ផ្នែកនេះ ពិនិត្យត្រួសៗពីការគ្រប់គ្រងធនធានទឹកនៅសម័យកាលខុសៗគ្នា ចាប់ពីសម័យមុនអង្គរ សម័យអង្គរ សម័យក្រោយអង្គរ សម័យអាណានិគមបារាំង សម័យសម្តេចនរោត្តមសីហនុ និងសម័យប៉ុលពត ។

សម័យមុនអង្គរ

ប្រវត្តិសាស្ត្រកម្ពុជា មានព័ត៌មានច្បាស់លាស់ចាប់ពីសតវត្សរ៍ទី២ នៅពេល ដែលប្រទេសនេះមានឈ្មោះថា "ហ្វូណន" ។ នៅសម័យហ្វូណន សេដ្ឋកិច្ច មានមូលដ្ឋានចេញមកពីការធ្វើជំនួញ ប៉ុន្តែចាប់តាំងពីសតវត្សរ៍ទី៧ បានពឹង ផ្អែកលើកសិកម្មវិញ ដូចជាការធ្វើស្រែប្រាំង ស្រែវស្សា ការដាំដុះដំណាំមើម (Feeny 1982: 35-38 cited in Vickery, 1998) ការចិញ្ចឹមសត្វសំរាប់ធ្វើ អាហារ ព្រមទាំងសិប្បកម្មដូចជាតំបាញ ដេរជាក់ និងការធ្វើលោហៈផលិត គ្រឿងអលង្ការ ជាដើម (Chandler, 1993: 15-16) ។ យោងតាមកំណត់ ហេតុរបស់ចិន ស្តីពីវិស័យកសិកម្មនៅសម័យហ្វូណន (Vickery M. 1998: 19; Chandler 1993: 6) សង្គមសម័យហ្វូណន អនុវត្តបច្ចេកទេសទំនើបក្នុង ការគ្រប់គ្រងធនធានទឹក និងដាំស្រូវ ។ កសិករស្តុកទឹកក្នុងអាងដែលកសាង ឡើងសំរាប់ងូត និងស្រោចស្រពដំណាំ (Chandler 1993: 6) ។ ការដាំដុះ ស្រូវនៅសម័យនោះ ផ្តល់ផលលើសពីតំរូវការ ហើយផលស្រូវលើស បាន ប្រើការសំរាប់ដោះដូរយកក្រណាត់ និងទំនិញផ្សេងៗទៀតដែលមានជួញដូរ នៅតាមបណ្តោយដងទន្លេ ។

សម័យអង្គរ

សម័យអង្គរ (គ.ស ៨០២-១៤៣១) ទទួលបានជោគជ័យលើការអភិវឌ្ឍ សេដ្ឋកិច្ច តាមរយៈការពង្រឹងប្រព័ន្ធគ្រប់គ្រងទឹក ។ ទឹកភ្លៀង និងទឹកជំនន់ ទន្លេមេគង្គ គេប្រមូលនិងស្តុកវាទុកក្នុងអាងស្តុកដែលបានសាងឡើងសំរាប់ ការស្រោចស្រព និងប្រើប្រាស់ក្នុងគ្រួសារ ។ បារាយណ៍ទឹកថ្លាខាងលិច ជា ឧទាហរណ៍ដ៏ល្អមួយនៃ ហេដ្ឋារចនាសម្ព័ន្ធគ្រប់គ្រងទឹក ដែលប្រើនៅសម័យ អង្គរ និងបន្សល់ទុករហូតមកដល់បច្ចុប្បន្ន ។ នៅសម័យនោះ តំបន់អង្គរ ប្រមូលផលស្រូវបានច្រើនដងក្នុងមួយឆ្នាំ ។ ផលិតភាពស្រូវដ៏ខ្ពស់បែបនេះ បានជួយពង្រឹងយ៉ាងខ្លាំងដល់សេដ្ឋកិច្ចប្រទេស និងបង្កើនភាពរុងរឿង ។ កំណត់ហេតុជីវិតខ្មែរ ស្តីពីសម័យអង្គរ (១២៩៦-១២៩៧) បានបញ្ជាក់ថា ការប្រមូលផលស្រូវពីបីទៅបួនដងក្នុងមួយឆ្នាំ អាចធ្វើទៅបានដោយផ្អែក លើកំលាំងពលកម្មដែលរស់នៅផ្ទៃក្នុង ដ៏មានជីវិត និងប្រព័ន្ធស្តុកទឹកដ៏ល្អ ឥតខ្ចោះ (Chandler 1993: 74) ។

នៅចុងសម័យអង្គរ (សតវត្សរ៍ទី១៣ រឺទី១៤) ការគ្រប់គ្រងទឹកមាន ជោគជ័យល្អនេះ បានចុះអន់ខ្សោយដែលអាចបណ្តាលពីហេតុផលជាច្រើនរួម ផ្សំគ្នាដូចជា ការវាយប្រហារពីថៃ/បរទេសផ្សេងទៀត និង/រឺទំនាស់ផ្ទៃក្នុង ដែលបានកេណ្ឌប្រមូល មួយភាគធំនៃកំលាំងពលកម្មពាក់ព័ន្ធនឹងការគ្រប់ គ្រងទឹក ដើម្បីបញ្ជូនទៅធ្វើសង្គ្រាម ។ ជាបណ្តើរៗ ប្រព័ន្ធគ្រប់គ្រងទឹកក៏ ត្រូវខូចខាត មិនអាចប្រើប្រាស់បាន ។ ម្យ៉ាងទៀត ការខូចខាតក៏អាចបណ្តាល ពីកត្តាធម្មជាតិផងដែរ ។

សម័យក្រោយអង្គរ

ដូចបានរៀបរាប់ខាងលើ នៅចុងសម័យអង្គរ និងនៅមុនរបបអាណានិគម បារាំង សេដ្ឋកិច្ចប្រទេសកម្ពុជាបានធ្លាក់ចុះអន់ខ្សោយក្លាយជាសេដ្ឋកិច្ច

គ្រាន់តែមួយរស់ៗ ហើយប្រជាជនចំណាយពេលវេលាច្រើនទៅលើការដាំដុះស្រូវ ។ ផលស្រូវលើសតំរូវការ ក៏មានណាស់នៅសម័យនោះ ហើយការសន្សំក៏មានកំរិតទាប ។ យោងទៅតាម Minh Mang (1843) ដែលមានចុះក្នុងឯកសារ Chandler (1993) អ្នកភូមិច្រើនប្រើស្រែទឹកដើម្បីស្តុកទឹកស្រោចស្រែពង្រីក ប៉ុន្តែមិនមានទំនប់អាងស្តុកទឹក រីកប្រព័ន្ធប្រឡាយ ដូចកាលពីសម័យអង្គរឡើយ ។ នៅពេលនោះ ប្រជាជនមានចំនួនតិច គ្មានគ្រឿងលើកទឹកចិត្ត ហើយកសិករមានបច្ចេកទេសតិចតួចសំរាប់ជំនួយក្នុងការធ្វើចំរុះកម្មដំណាំ រីឯអភិវឌ្ឍន៍ប្រព័ន្ធគ្រប់គ្រងទឹក ។

សម័យអាណានិគមបារាំង

ប្រទេសកម្ពុជាស្ថិតក្រោមអាណានិគមបារាំងចាប់ពីឆ្នាំ១៨៦៣ ដល់ឆ្នាំ១៩៥៣ ។ នៅខែសីហា ឆ្នាំ១៨៦៣ ព្រះបាទនរោត្តម បានយល់ព្រមដាក់ប្រទេសកម្ពុជានៅក្រោមអាណាព្យាបាលរបស់បារាំង ។ សន្ធិសញ្ញាជាមួយបារាំងបានកំណត់ឱ្យបារាំងផ្តល់កិច្ចការពារសំរាប់ប្រទេសកម្ពុជា និងផ្តល់សិទ្ធិអោយបារាំងគ្រប់គ្រងសម្បទានលើហ៊ុប និងការរុករានរ៉ែនៅកម្ពុជា ។ ប្រជាជនកម្ពុជានៅអំឡុងទសវត្សរ៍១៨៦០ មានតិចជាងមួយលាននាក់ (ផ្អែកតាមឯកសារប្រមូលផ្តុំ) ហើយប្រជាជនជាង ៩៥% រស់នៅតាមជនបទ ។ ពួកគេជាកសិករពឹងផ្អែកលើការធ្វើស្រែបានត្រឹមមួយរស់ៗ ត្រូវបង់ពន្ធខ្ពស់ទៅអោយបារាំង ហើយសេដ្ឋកិច្ចកម្ពុជានាសម័យនោះមានស្ថានភាពមិនល្អទេ (Chandler 1993: 100) ។

ទោះអង់ខ្សោយខ្លាំងក្តី ក៏សេដ្ឋកិច្ចកម្ពុជាចាប់ផ្តើមរីកលូតលាស់យឺតៗឡើងវិញ ជាពិសេសពីត្រឹមទសវត្សរ៍១៩២០ ដោយសារនៅពេលនោះមានការអភិវឌ្ឍហេដ្ឋារចនាសម្ព័ន្ធដឹកជញ្ជូន ។ ការអភិវឌ្ឍផ្លូវថ្នល់បានជួយសំរួលការនាំចេញអង្ករ ដែលឡើងដល់ ១០០.០០០តោន/ឆ្នាំ និងការនាំចេញផលិតផលចំការកៅស៊ូដែលធ្វើជាមួយសហគ្រាសបារាំង និងចិន (Chandler 1993: 160, 162) ។ ការនាំចេញអង្ករ ដើរតួនាទីយ៉ាងសំខាន់សំរាប់សេដ្ឋកិច្ចនៅជនបទ ដោយជួយបង្កើនការផលិតដើម្បីបំពេញតំរូវការអន្តរជាតិ និងផ្តល់ចំណូលពន្ធដែលបានបង្វែរយកមកចំណាយលើការងារសាធារណៈ ដូចជាផ្លូវថ្នល់ អគ្គិសនី និងការអប់រំ ។

សម័យសម្តេចនរោត្តមសីហនុ

ព្រះបាទនរោត្តមសីហនុ ឡើងគ្រងរាជ្យក្នុងឆ្នាំ១៩៤១ ហើយព្រះអង្គបានបំផុសពីគំរូរួចនៃគោលនយោបាយ និងការអភិវឌ្ឍ រចនាសម្ព័ន្ធគ្រប់គ្រងទឹកនៅសម័យអង្គរ។ ព្រះអង្គបានបង្កើតគំរោងខ្លួនទីពីរខ្លួន ដោយបញ្ចូលអ្នកជំនាន់ក្រោយ អោយអនុវត្តកម្មវិធីអភិវឌ្ឍន៍ធនធានទឹក ។ ក្នុងឆ្នាំ១៩៥៨ ព្រះអង្គមានព្រះបន្ទូលថាៈ "ប្រជាជនត្រូវតែមានទឹកគ្រប់គ្រាន់សំរាប់ហូប និងសំរាប់ធ្វើស្រែ ទោះនៅរដូវប្រាំងក៏ដោយ" (Than 1982: 24, cited in Öjendal 2000: 180) ។ ប៉ុន្តែចំណេះដឹងនៅមានតិចតួចនៅឡើយ ស្តីពីរបៀបរៀបចំរចនាសម្ព័ន្ធគ្រប់គ្រងទឹកពីបុរាណឱ្យមានទ្រង់ទ្រាយធំជាងមុន ។

សម័យប៉ុលពត

របបកម្ពុជាប្រជាធិបតេយ្យ កាន់កាប់ប្រទេសកម្ពុជាចាប់ពីខែមេសា ១៩៧៥ ដល់ ១៩៧៨ ។ របបនេះចាត់ទុកស្រូវ ជាធនធានសេដ្ឋកិច្ចសំខាន់បំផុត ហើយបានលើកផែនការមានមហិច្ឆិតាខ្ពស់ដោយត្រូវផលិតស្រូវឱ្យបានលើសពី ៧តោន/ហិកតា ។ ដើម្បីសំរេចផែនការនេះ ប៉ុលពតបានបង្ខំប្រជាជន

ទូទាំងប្រទេសអោយធ្វើពលកម្មដាំដុះស្រូវ និងអភិវឌ្ឍប្រព័ន្ធគ្រប់គ្រងទឹកដូចជា កសាងទំនប់ទឹក និងបណ្តាញប្រឡាយ ជាដើម។ ក្នុងសេចក្តីថ្លែងការណ៍នៅទីក្រុងភ្នំពេញ នាថ្ងៃទី១០ តុលា ១៩៧៨ ប៉ុលពតបាននិយាយថា " អាទិភាពទី១ កម្ពុជាប្រជាធិបតេយ្យត្រូវតែ... ... ផលិតស្រូវអោយបានច្រើនជាងប្រទេសជប៉ុន... ដែលអាចផលិតបាន ៧តោន/ហិកតា" (Martin 1983: 1, cited in Öjendal 2000) ។

ប៉ុល ពត ផ្តោតលើការអភិវឌ្ឍប្រព័ន្ធធារាសាស្ត្រ សំរាប់ជាមធ្យោបាយធ្វើអោយកម្ពុជាក្លាយជាប្រទេសអាចផលិតស្រូវ បានគ្រប់គ្រាន់សំរាប់តំរូវការក្នុងស្រុក និងមានផលស្រូវលើសតំរូវការថែមទៀត។ ប៉ុល ពត មើលឃើញ តំបន់ពាយ័ព្យជាកន្លែងមានផលិតភាពល្អអាចជួយអោយសំរេចបានផលស្រូវលើសពីតំរូវការ ដូច្នេះ "ប្រជាជនថ្មី" ស្ទើរតែទាំងអស់ត្រូវបានជំរុញស្រែចំការទៅធ្វើស្រែនៅទីនោះ ។ យោងតាមផែនការ ៤ឆ្នាំរបស់ខ្លួន ប៉ុល ពត បានដាក់ផែនការបង្កើនទិន្នផលស្រូវទូទាំងប្រទេសអោយបានជាមធ្យមដល់ ៣តោន/ហិកតា ដោយជំរុញអោយមានការអភិវឌ្ឍប្រព័ន្ធធារាសាស្ត្រយ៉ាងទូលំទូលាយ ការប្រមូលផលស្រូវពីរីបីដងក្នុងមួយឆ្នាំ និងការកំណត់ម៉ោងធ្វើការយ៉ាងវែង ។ ប៉ុន្តែផែនការរយៈ ៤ឆ្នាំនេះបានកំណត់ឡើងដោយគ្មានការសិក្សាថា តើទិន្នផលនេះអាចសំរេចបានទេ ក្នុងលក្ខខណ្ឌធនធានទឹក និងប្រភេទដីដែលមានស្រាប់ រីក៏ហេដ្ឋារចនាសម្ព័ន្ធប្រភេទណាដែលសមស្របនឹងផែនការនេះ ។ ជួយទៅវិញ ប៉ុល ពត បានប្រកាសអោយប្រជាជនទាំងអស់ "វាយសំរុកគ្រប់មុខព្រៃ" (Chandler 1993: 211-216) ។

ជាលទ្ធផល ក្នុងអំឡុងពេលនោះ ហេដ្ឋារចនាសម្ព័ន្ធធារាសាស្ត្រភាគច្រើនសាងសង់មិនបានល្អ និងមិនបានរួចរាល់ជាស្ថាពរទេ ហើយក៏គ្មានការសិក្សាវាយតម្លៃខាងធារាសាស្ត្រវិស្វកម្មភាពដីដែរ ដែលបង្កបញ្ហាជាច្រើនដល់ការគ្រប់គ្រង និងការថែទាំ ជួសជុល ។ លោក Halcrow បានសន្និដ្ឋានថា ប្រព័ន្ធធារាសាស្ត្រដែលសាងសង់ក្នុងអំឡុងរបបខ្មែរក្រហម អាចប្រើប្រាស់ឡើងវិញបាន បើសិនមានការស្តារជួសជុលតាមបច្ចេកទេសត្រឹមត្រូវ ដើម្បីជួយសំរួលអោយការគ្រប់គ្រងមានចីរភាព និងញ៉ាំងអោយវាអាចបំពេញមុខងារបានច្រើនជាអតិបរមា (1994, cited in Öjendal, 2000) ។

បញ្ហាប្រឈមនាបច្ចុប្បន្នចំពោះការគ្រប់គ្រងធនធានទឹក

បន្ទាប់ពីការដួលរលំរបបកម្ពុជាប្រជាធិបតេយ្យនៅខែមករា ១៩៧៩ ប្រទេសកម្ពុជា ចាប់ផ្តើមកសាងជាតិឡើងវិញ តាមរយៈការកែតំរូវរចនាសម្ព័ន្ធនយោបាយទៅអនុវត្តគោលការណ៍ប្រជាធិបតេយ្យ ការកែលំអសន្តិសុខស្បៀងដោយពង្រឹងវិស័យកសិកម្ម និងការកែលំអគោលនយោបាយគ្រប់គ្រងទឹកដើម្បីញ៉ាំងឱ្យការប្រើប្រាស់ធនធានទឹកមានចីរភាព ។ ប៉ុន្តែ ការងារគ្រប់គ្រងធនធានទឹក ភាគច្រើនលំបាកស្មុគស្មាញ ដោយសារខ្វះខាតបច្ចេកទេស និងហិរញ្ញវត្ថុ ។ ការរចនារៀបចំខាងបច្ចេកទេស និងវិនិយោគហិរញ្ញវត្ថុ ត្រូវពឹងផ្អែកយ៉ាងខ្លាំងលើជំនួយគាំទ្រពីអង្គការអន្តរជាតិ (IOs) និងកម្មវិធីជំនួយអន្តរជាតិនានារបស់អង្គការសហប្រជាជាតិ ។

នៅអំឡុងពេលនោះ ប្រព័ន្ធធារាសាស្ត្រភាគច្រើន បានសាងសង់ទៅតាមតំរូវការចាំបាច់ភ្លាមៗ ដោយគ្មានពិចារណាពីចីរភាពយូរអង្វែង វិធីសាស្ត្រគ្រប់គ្រងគ្រប់ជ្រុងជ្រោយនោះទេ ។ សព្វថ្ងៃ តំបន់ធំៗជាច្រើននៅកម្ពុជាមិនទាន់មានសន្តិសុខ ហើយខ្វះខាតការសំរួលសំរួលក្នុងដំណើរការរចនារៀបចំគំរោង ។ ជាលទ្ធផល ប្រព័ន្ធធារាសាស្ត្រជាច្រើនដែលបានស្តារជួសជុល ក្នុង

ទសវត្សរ៍១៩៨០ និង ១៩៩០ មិនអាចដំណើរការបានពេញលេញ ហើយ ភាគច្រើនធ្វើបានរួចរាល់តែមួយភាគ ដំណើរការបំបែកស្តុកស្តម្ភដល់ការគ្រប់ គ្រងទឹកនាបច្ចុប្បន្ន បង្កការផ្លាស់ប្តូរលំហូរទឹក ការខូចខាតប្រព័ន្ធស្ទឹង-ទន្លេ និងការប៉ះពាល់ដល់ការងារស្រោចស្រព។

នៅទសវត្សរ៍មុននេះ តំបន់ធ្វើស្រែពឹងទឹកភ្លៀង និងស្រែប្រាំងខ្លះ ត្រូវបាន ពង្រឹងតាមរយៈការផ្តល់ប្រព័ន្ធធារាសាស្ត្របន្ថែមទៀត ដោយបានជំនួយ ហិរញ្ញវត្ថុពីអង្គការអន្តរជាតិផ្សេងៗ ដូចជា ធនាគារពិភពលោក និងធនាគារ អភិវឌ្ឍន៍អាស៊ី (ADB) ។ ជាក់ស្តែង ២៥៣ប្រព័ន្ធធារាសាស្ត្រ ត្រូវបាន សាងសង់ និង/ឬស្ថាបនាជូលដ្ឋាននៅទូទាំងប្រទេស ចាប់ពីឆ្នាំ១៩៩៩ ដល់ ២០០៦ ។ ប្រព័ន្ធទាំងនេះផ្តល់សេវាសេវាស្រោចស្រពសំរាប់ការធ្វើស្រែលើផ្ទៃដីជាង ៧១៦.៤៥៣ហិកតា (រឺ ៣២% នៃផ្ទៃដីស្រែទាំងអស់) ។ ទំហំគ្រប់គ្រង ទឹកជំនន់តាមរយៈដូរពីទន្លេមេគង្គ ផ្តល់ការការពារលើផ្ទៃដីជាង ១៣០.៥៥០ ហិកតា ព្រមទាំង ទំហំទឹកសម្បូរផ្តល់ការការពារលើផ្ទៃដីជាង ១៨.៣៩០ ហិកតា (Sakhon Veng 2007) ។

ករណីសិក្សាពីអាចន៍ ម្លេច ក្នុងខេត្តកំពត វិធីសាស្ត្រ

អាងទឹកម្លេច បានជ្រើសយកមកធ្វើជាករណីសិក្សាមួយជាបន្ថែមលើការ សិក្សាលើ ១៨ប្រព័ន្ធធារាសាស្ត្រ នៅជុំវិញបឹងទន្លេសាប ។ អាងទឹកម្លេច មានទីតាំងនៅក្នុងឃុំច្រេះ ស្រុកជុំគីរី ខេត្តកំពត ។ ក្រសួងធនធានទឹកបាន ស្តារជួសជុលវាឡើងវិញនៅឆ្នាំ២០០៤ ដោយមានការគាំទ្រខាងហិរញ្ញវត្ថុ (កម្ចី) និងបច្ចេកទេសពីធនាគារពិភពលោក (WB) ។ អាងទឹកម្លេច រួមមាន ទំហំទឹកមួយ ទំហំបង្ហូរមួយ ផ្លូវបញ្ចេញទឹក និងប្រឡាយមួយចំនួន ។ អាងទឹកនេះអាចផ្ទុកទឹកបាន ១.១លានម៉ែត្រគូប និងអាចផ្តល់ទឹកសំរាប់ ស្រោចស្រពបន្ថែមដល់ស្រែស្បា ២.១៥០ហិកតា និងស្រោចស្រពពេញ លេញដល់ស្រែប្រាំង ៧៥០ហិកតា ។

ការសិក្សាបានប្រើ បច្ចេកទេសវាយតម្លៃតំបន់ជនបទដោយមានការ ចូលរួម (PRA) ដូចជា ការកសាងផែនទីគំរោង ប្រតិបត្តិការចុះ និងកិច្ច ពិភាក្សាក្រុមស្តុល (FGD) ។ ករណីសិក្សាបានធ្វើឡើងដើម្បីប្រៀបធៀប និងដកស្រង់មេរៀនអំពី គំរូ/វិធីសាស្ត្រ ដែលទទួលបាននិរន្តរភាព/ ម្ចាស់ជំនួយ និងគ្រប់គ្រងដោយសហគមន៍ ។ ដូច្នេះ ករណីសិក្សានេះត្រូវបាន ជ្រើសរើសបន្ថែមជា ករណីពិសេសស្ថិតនៅក្រៅតំបន់ទន្លេសាបសំរាប់ធ្វើការ ប្រៀបធៀប នៅក្នុងរយៈពេលនៃការវាយតម្លៃខាងសង្គម/ស្ថាប័ន នៃការ អភិវឌ្ឍកសិកម្មមានការស្រោចស្រព របស់ក្រសួងធនធានទឹក ក្នុងខែមិថុនា ឆ្នាំ២០០៧ ។

ប្រធានបទ និងបញ្ជីសំណួរមួយចំនួន បានយកមកប្រើក្នុងកិច្ចពិភាក្សា ក្រុមស្តុល ដែលមានក្រុមអ្នកចូលរួមខុសៗគ្នា ។ ក្នុងការងារនេះ អ្នក ចូលរួមនានាត្រូវបានជ្រើសរើសដោយមានគោលដៅច្បាស់ និងផ្ដោតជាក្រុម FGD ផ្សេងៗ ដែលរួមមាន (១) អ្នកដឹកនាំសហគមន៍កសិករប្រើប្រាស់ទឹក (FWUC) (២) កសិករ (នៅខ្សែទឹកខាងលើ និងខ្សែខាងក្រោម) នៃ ប្រឡាយស្រោចស្រព និង (៣) សមាជិក FWUC ។

លទ្ធផលរកឃើញ

ពិតហើយ ការស្រោចស្រពជួយឱ្យមានការចូលរួមកាន់តែទូលំទូលាយក្នុង សេដ្ឋកិច្ចមានការលក់ដូរ តាមរយៈផលស្រូវប្រាំង (ដែលខុសពីផលស្រូវស្បា

ព្រោះគេយកវាទៅលក់) និងកំណើនការដាំដុះបន្លែ ។ ប្រាក់ចំណូលបន្ថែម បានដល់កសិករមានច្រើនគួរកត់សំគាល់ ទោះបីឈ្នួញកណ្តាលហាក់ដូច ប្រមូលយកបានមួយភាគធំនៃផលចំណេញក្នុងខ្សែរយៈពេលកសិករផលក្តី ។ កំណើនទ្រព្យកាន់កាប់ជាសត្វចិញ្ចឹម (គោ ជ្រូក មាន់ ទា) គឺជាការធានារ៉ាប់ រងទី១ដ៏រឹងមាំ សំរាប់ទប់ទល់នឹងការខូចខាត ផលដំណាំ/ចំណូលផ្សេងៗ ហើយទ្រព្យសម្បត្តិងាយលក់ចេញគឺជាការធានារ៉ាប់រងទី២ ។

ទិដ្ឋភាពសេដ្ឋកិច្ចសោយភាពជាទូទៅនៅជនបទ ជាកត្តាសំខាន់ដែល កំណត់ផលប៉ះពាល់រយៈពេលវែងនៃការស្រោចស្រព ទៅលើជីវភាពរស់ នៅរបស់ប្រជាជន ។ នាបច្ចុប្បន្ន លុយពិតប្រាក់ដែលអាចរកបានគឺ ដីធ្លីនេះឯង ដែលកើនតម្លៃឡើងយ៉ាងខ្លាំងទៀងទាត់ ទោះបីមាន វិគ្គានការស្រោចស្រពក្តី ។ លទ្ធភាពស្រោចស្រពអាចបន្ថែមតម្លៃតិចតួច ប៉ុណ្ណោះដល់ដីធ្លី រឹងទីតាំង និងស្ថានភាព ដីផ្សេងៗទៀត អាចបង្កើនតម្លៃ ដីបានច្រើនណាស់ ។ ទោះបីនៅតាមឃុំដាច់ស្រយាលដែលក្រុមស្រាវជ្រាវ បានទៅដល់ ក៏មានរបាយការណ៍ថា តម្លៃដីបានកើនឡើងមួយជាបី ក្នុងរយៈពេល២ឆ្នាំចុងក្រោយ ដែលហាក់ដូចជាចេញពីសកម្មភាពទិញលក់ កេញយកចំណេញសុទ្ធសាធ ។ ច្បាស់ហើយ បើសិនអ្នកវិនិយោគធំៗ នៅតែបន្តចូលពាក់ព័ន្ធនឹងដីកសិកម្មដែលមានប្រព័ន្ធស្រោចស្រព ទិដ្ឋភាព មួយចំនួននឹងត្រូវផ្លាស់ប្តូរជាមិនខាន ។ ពួកវិនិយោគិនអាចទុកដីនៅ ស្ងៀមមិនបន្តការដាំដុះយកផល រឺមិនធ្វើវិនិយោគអ្វីសោះលើហេដ្ឋារចនា សម្ព័ន្ធស្រោចស្រព ។ ទោះបីវិនិយោគិនជួលដីទៅអោយកសិករក្នុង មូលដ្ឋាន វិធានចូលរួមដាំដំណាំលក់យកប្រាក់ជាទ្រង់ទ្រាយធំក្តី ក៏តាម ដំណើរវិវត្តន៍នាពេលសព្វថ្ងៃ ការងាររបស់ FWUC ប្រហែលនឹងត្រូវផ្លាស់ ប្តូរជាមិនខាន ។

នៅអាងទឹកម្លេច សេដ្ឋកិច្ចមាត្រដ្ឋានសំខាន់បំផុតដើម្បីទាញយកចំណេញ ពីវិនិយោគលើដំណាំលក់យកប្រាក់ ហើយរឿងនេះ អាចជាសំណាចផ្ទុះមួយ ទៅលើធនធាននានានៅជុំវិញ ពីព្រោះកសិករធំៗជាច្រើនទាមទារយក ទឹកច្រើនៗនៅជុំវិញ សំរាប់ធ្វើការដាំដុះ ។ ទំហំសកម្មភាព និងឥទ្ធិពល របស់ពួកគាត់ អាចជួយអោយគាត់មានអំណាចច្រើននៅក្នុង FWUCs រឺ យ៉ាងហោចណាស់ក៏អាចបង្កទំនាស់នៅក្នុងប្រព័ន្ធសព្វថ្ងៃ ដែលមានការបែង ចែកទឹកភាគច្រើនតាមលក្ខណៈប្រជាធិបតេយ្យក្នុងមូលដ្ឋាន និងមានសមធម៌ គួរសមក្នុងពេលមានកង្វះខាត ។ អត្ថល្បភាពរវាងអ្នកប្រើប្រាស់ទឹកតូចៗ ជាច្រើននាក់ និងអ្នកប្រើប្រាស់ខ្នាតធំដែលមានទ្រព្យធន/អំណាចចោទឡើង កាន់តែខ្លាំងបើសិនមានទំនាស់ ។ មានភស្តុតាងច្រើនណាស់បង្ហាញថា នៅ កម្ពុជាទំនាស់ជាច្រើននាបច្ចុប្បន្នអាចដោះស្រាយបាននៅក្នុងមូលដ្ឋាន បើសិន មានតែប្រជាជនមូលដ្ឋានចូលពាក់ព័ន្ធ ។ ប៉ុន្តែសំរាប់អ្នកនៅក្រៅសហគមន៍ ដែលមានទ្រព្យ/អំណាចច្រើន ពួកគេតែងអាចធ្វើសកម្មភាពដណ្តើម លទ្ធភាព/សិទ្ធិប្រើប្រាស់ធនធាន ទៅតាមមធ្យោបាយដែលស្ថាប័នក្នុង មូលដ្ឋាន ដូចជា FWUCs ជាដើម មិនអាចធ្វើអ្វីកើតទេ ។

បញ្ចប់សេចក្តីមក អង្កេតទាំងឡាយនាបច្ចុប្បន្នស្តីពីការអភិវឌ្ឍន៍ប្រព័ន្ធ ធារាសាស្ត្រនៅកម្ពុជា ត្រូវតែទទួលស្គាល់ពីសារៈសំខាន់នៃគំរោងរបស់អ្នក ផ្តល់ជំនួយ ព្រមទាំងបញ្ហាដែលគំរោងនីមួយៗបង្កឡើងចំពោះចីរភាព និង សមត្ថភាពក្នុងរយៈពេលវែងនៃបណ្តាស្ថាប័នថ្នាក់ក្រោមជាតិក្នុងការគ្រប់គ្រង ធនធានទឹក ។ ពិតហើយ សព្វថ្ងៃពុំទាន់មានប្រព័ន្ធផ្តល់ធានា ដែលបាន គ្រោង វិធានដំណើរការនៅកំរិតតំបន់ ដើម្បីកំណត់ថាមានអ្វីកើតឡើង ក្នុងការរចនារៀបចំប្រព័ន្ធធារាសាស្ត្រនៅប្រទេសកម្ពុជាភាគច្រើន ។

ជួយទៅវិញ មានគំរោងជាច្រើនដែលពាក់ព័ន្ធនឹងការងារជាក់លាក់មួយចំនួន (ជារឿយៗ គឺសំណង់ទំនប់) ត្រូវបានផ្ដើម និងកសាងដោយម្ចាស់ជំនួយនៅក្នុងសហប្រតិបត្តិការជាមួយស្ថាប័នផ្ទៃក្នុងជាតិ ។

លំនាំខាងលើអាចនាំឱ្យមានការយកប្រាក់កំរៃច្រើនទៅក្នុង និងនៅជុំវិញគំរោង សំរាប់ពួកអ្នកចូលរួមសកម្មភាពការគ្រប់គ្រងគំរោង ។ ផ្ទុយទៅវិញ ស្ថាប័នផ្ទៃក្នុងជាតិមិនសូវចង់កសាងគំរោងសំរាប់រយៈពេលវែងទេ ពីព្រោះពួកគេអាចផ្ទេរកិច្ចដំណើរការការគ្រប់គ្រង និងការថែទាំជូនជូលទៅអោយកូអរដោនេមូលដ្ឋាន ។ ជាលទ្ធផល សំណង់ជាច្រើនដែលអាចកសាងបានជាមួយនឹងទឹកប្រាក់ដែលមានស្រាប់របស់ម្ចាស់ជំនួយ ក៏ត្រូវបានកាត់បន្ថយដូចជាខាងគុណភាពជាដើម ។ លក្ខណៈមជ្ឈការនៃការធ្វើផែនការ និងអនុវត្តគំរោង មានផលប៉ះពាល់ជាច្រើនទៀត ។ សមត្ថភាពក្នុងមន្ទីរធនធានទឹកខេត្តមិនបានរីកចំរើនច្រើនទេ ។ ពួកគេត្រូវអនុវត្ត FWUCs ដោយពេលខ្លះហាក់ដូចជាទៅអនុវត្តតាមកន្លែងដែលធ្លាប់កេណ្ឌប្រមូល FWUCs កាលពីមុនបានមួយផ្នែកហើយ ។ ម្យ៉ាងទៀត ប្រសិនបើការរចនារៀបចំជាមូលដ្ឋាន និងអនុវត្តន៍ធ្វើបានល្អ (ដូចក្នុងករណីដែលយើងបានឃើញ) វិធីសាស្ត្ររបស់គំរោងគឺអាចកសាងបាននូវមូលដ្ឋានគ្រឹះមួយដ៏មានប្រយោជន៍ ។ បន្ទាប់មក គំរោងតូចៗវិដាច់ដោយដុំជាច្រើនរបស់អង្គការមិនមែនរដ្ឋាភិបាល (NGOs) ព្រមទាំងសេវាផ្សព្វផ្សាយបច្ចេកទេសកសិកម្ម និងសេវាគាំទ្រផ្សេងៗទៀតរបស់មន្ទីរកសិកម្ម រុក្ខាប្រមាញ់ និងនេសាទខេត្ត អាចបង្កើតឡើងនៅជុំវិញគំរោងធំសំរាប់ជួយទ្រទ្រង់ ដោយមិនធ្វើអោយខូចខាតដល់លក្ខណៈជាមូលដ្ឋានរបស់ប្រព័ន្ធធារាសាស្ត្រទេ ។

សហគមន៍កសិករអ្នកប្រើប្រាស់ទឹក (FWUCs) ដែលមានព័ត៌មានគ្រប់គ្រាន់ និងការងារល្អ អាចធ្វើអោយសភាពការណ៍ប្រសើរឡើងយ៉ាងច្រើន ។ នៅតំបន់សិក្សាខ្លះ ក្រុមស្រាវជ្រាវបានពិនិត្យឃើញកសាងល្អៗនៃការត្រួតពិនិត្យពីសំណាក់ក្រុមអ្នកប្រើប្រាស់ ក្នុងមូលដ្ឋាន ។

- ក្រុមអ្នកប្រើប្រាស់ផ្ទាល់ រឺថ្នាក់ភូមិ បានជួយដោះស្រាយទំនាស់ផ្សេងៗ ។ យើងមិនបានលឺពីការចូលរួមណាមួយរបស់ឃុំ រឺអ្នកខាងក្រៅទេ ។
- ថ្លៃប្រើប្រាស់ទឹក ត្រូវបានលើកមកចរចាដោយចំហ និងគិតគូរឡើងថ្លៃជាមួយគ្នា ។ សំណូមពរផ្សេងៗពីអ្នកប្រើប្រាស់ ឱ្យបញ្ចុះថ្លៃទឹកនៅពេលទឹកមានមិនគ្រប់គ្រាន់សំរាប់បំពេញតំរូវការ បានទទួលការយល់ព្រមហើយ ។ ថ្លៃទឹកមិនប្រមូលយកទេ នៅពេលផលដំណាំត្រូវខូចខាតដោយសារការរាំងស្ងួតខ្លាំង ។
- ប្រព័ន្ធវាស់វែងក្នុងមូលដ្ឋាន បានយកមកប្រើប្រាស់ដើម្បីគណនាថ្លៃប្រើប្រាស់ទឹក ។ នៅពេលយើងសួរថា ត្រូវអស់ប៉ុន្មានក្នុងមួយហិកតា ពួកគេមិនដឹងទេ ពីព្រោះពួកគេបានប្រើរង្វាស់ក្នុងមូលដ្ឋាន ហើយរឿងនេះបង្ហាញច្បាស់ពីការត្រួតពិនិត្យក្នុងមូលដ្ឋាន និងការយល់ដឹងដ៏ជាក់លាក់របស់ប្រជាជនមូលដ្ឋាន ។ បញ្ហាអ្នកប្រើប្រាស់ទឹកដោយគ្មានការអនុញ្ញាតមិនចោទខ្លាំងទេ មានមនុស្សមួយចំនួននៅខាងក្រៅរង្វង់ព្រំដែនត្រូវទទួលការស្រោចស្រព បានធ្វើការបូមយកទឹកឆ្លងកាត់ដីរបស់អ្នកផ្សេងទៀត ប៉ុន្តែរឿងនេះយើងពុំឃើញមានការត្អូញត្អែរខ្លាំងទេ ។
- ទីដ្ឋភាពមួយចំនួននៃការគ្រប់គ្រងការស្រោចស្រព កំពុងដាក់ស្នើឡើងនៅក្នុងដំណើរការធ្វើផែនការឃុំ នៃកម្មវិធីសិលា ។
- ជាទូទៅ ការស្រោចស្រពជួយផ្តល់ឱកាសរកចំណូលតូចៗថ្មីទៀតមួយ

ចំនួន ដោយពង្រឹងសុវត្ថិភាពកាន់កាប់ដីធ្លី និងបង្កើនផលប្រយោជន៍របស់ពួកគាត់ នៅក្នុងដំណើរការ FWUC ។ ចំនុចនេះក៏ជួយពង្រឹងការគ្រប់គ្រងនៅក្នុងមូលដ្ឋានដែរ ។

ជាការមានប្រយោជន៍ដែរ បើបានពិនិត្យពិចារណាពីបែបបទ ដែលគំរោងទាំងនេះផ្សារភ្ជាប់ជាមួយដំណើរការធ្វើផែនការឃុំ និងដំណើរការធ្វើផែនការខេត្ត ។ ដំណើរការទាំងពីរ គ្របដណ្តប់មិនបានគ្រប់គ្រាន់ទេ ប៉ុន្តែវាអាចជួយបំពេញបន្ថែមខ្លះៗដែរ ដល់គំរោងដែលមានការរចនារៀបចំ និងអនុវត្តល្អ ។ បើសិនគំរោងអនុវត្តមិនបានល្អ ដំណើរការធ្វើផែនការទាំងពីរ ក៏គ្មានប្រយោជន៍អ្វីដែរ ។ ដំណើរការធ្វើផែនការឃុំអាចបន្ថែមប្រឡាយតូចៗ និងផ្តល់តំហែទាំខ្លះៗ ប៉ុន្តែមិនអាចដោះស្រាយបញ្ហាធំៗបានទេ ។ ក្នុងផ្នែកធនធានទឹក ការធ្វើផែនការវាជាប់ពាក់ព័ន្ធនឹងមន្ទីរជំនាញជាច្រើន ហើយមិនសូវមានកំលាំងបញ្ជាទេ ពីព្រោះមិនអាចត្រួតត្រាលើអ្វីដែលកើតឡើងជាមួយគំរោង រឺក៏នៅពេលថ្នាក់មជ្ឈឹមមកក្តោបក្តាប់លើផលប្រយោជន៍ជាច្រើន ។ នៅពេលមានអនុវត្តគំរោងធំមួយក្នុងទឹកដីខ្លួន ខេត្តចំណេញបានតិចតួចណាស់ជាការកសាងសមត្ថភាព និងសិទ្ធិអំណាចត្រួតត្រា ប៉ុន្តែត្រូវទទួលបន្ទុកថែរក្សាអ្វីៗជាច្រើនដែលកំពុងតែដំណើរការ ។

គំនិតសំគាល់

១. ប្រជាជនថ្មី គឺអ្នកពួកដែលរស់នៅទីក្រុង ខាងក្រៅតំបន់គ្រប់គ្រងរបស់ខ្មែរក្រហម មុនឆ្នាំ១៩៧៥ ។
២. ឯកឧត្តម វ៉េង សាខុន សហប្រធាននៃក្រុមការងារខាងកសិកម្ម និងទឹក (TWGAW) និងជាជំនួយការនៃការងារកសិកម្ម និងទឹក បានធ្វើរបាយការណ៍ជឿនលឿននៃការងារមួយស្តីពី ការគ្រប់គ្រង និងអភិវឌ្ឍន៍ប្រព័ន្ធធារាសាស្ត្រ នៅក្នុងវេទិកាសហប្រតិបត្តិការអភិវឌ្ឍន៍កម្ពុជាលើកទី១ នៅក្រុមប្រឹក្សាអភិវឌ្ឍន៍កម្ពុជា នាថ្ងៃទី១៩-២០ មិថុនា ២០០៧ (www.cdc.crdb.gov.kh/cdc/first_cdc/session1/progress_report_vengsakhon.htm)

ឯកសារយោង

Chandler, D. (1993), *Tragedy of Cambodian History: Politics, War and Revolution Since 1945* (London: Yale University Press)

Vickery, M. (1998), *Society, Economics, and Politics in Pre-Angkor Cambodia: the 7th-8th Centuries* (Tokyo: Centre for East Asian Cultural Studies)

Ojendal, J. (2000), *Sharing the Good: Modes of Managing Water Resources in the Lower Mekong River Basin* (Goteborg: Department of Peace and Development Research, Goteborg University)

Sakhon Veng (2007), *Irrigation Development and Management: A Presentation on the Occasion of the First Cambodian Development Cooperation Forum at the Council for the Development of Cambodia (CDC) from 19th to 20th June 2007*, (Phnom Penh: Ministry of Water Resources and Meteorology)

ការទិញលក់ដីធ្លី និងបញ្ហា ដូសឡើងក្រោយពេល ចាប់ផ្តើមចុះបញ្ជីដីធ្លី

គំរោងវិភាគបញ្ហាអភិវឌ្ឍន៍ (ADI) របស់គណៈកម្មាធិការសហប្រតិបត្តិការ
ដើម្បីកម្ពុជា (CCC) ក្នុងកិច្ចសហការជាមួយ មជ្ឈមណ្ឌលព័ត៌មានដីធ្លី
(LIC) នៃវេទិកាអង្គការក្រៅរដ្ឋាភិបាលស្តីពីកម្ពុជា បានធ្វើអង្កេតពិការ
ទិញលក់ដី និងបញ្ហាដូសឡើងតាំងពីពេលចាប់ផ្តើមចុះបញ្ជីដីធ្លីនៅសង្កាត់
ចំនួនពីរនៃខណ្ឌព្រៃនប់ ក្រុងព្រះសីហនុ*

សេចក្តីផ្តើម

ក្រោយពីការអនុម័តច្បាប់ភូមិបាលនៅឆ្នាំ២០០១ ក្រសួងរៀបចំដែនដី
នគរូបនីយកម្ម និងសំណង់ បានផ្តើមអនុវត្ត គំរោងរៀបចំដែនដី និង
រដ្ឋបាលដីធ្លី (LMAP) នៅឆ្នាំ២០០២ ។ LMAP មានបំណងអភិវឌ្ឍសុវត្ថិភាព
ប័ណ្ណកម្មសិទ្ធិដី ពង្រឹងប្រព័ន្ធរដ្ឋបាលដីធ្លី និងជំរុញការអភិវឌ្ឍផ្សារដីធ្លី
អោយកាន់តែមានប្រសិទ្ធភាព ។ ក្រោមការឧបត្ថម្ភពីធនាគារពិភពលោក
GTZ (ទីភ្នាក់ងារអាស៊ីម៉ង់សំរាប់កិច្ចសហប្រតិបត្តិការបច្ចេកវិទ្យា) និង
FINNMAP (ក្រុមហ៊ុនឯកជនហ្វាំងឡង់ ដែលរដ្ឋាភិបាលហ្វាំងឡង់បានចុះកិច្ច
សន្យាជួល) LMAP បានជួយទ្រទ្រង់ដល់កម្មវិធីចុះបញ្ជីដីជាប្រព័ន្ធ ដើម្បី
ចូលរួមកាត់បន្ថយភាពក្រីក្រនៅកម្ពុជា ។ នៅខែកញ្ញា ឆ្នាំ២០០៧ ក្រសួង
រៀបចំដែនដី នគរូបនីយកម្ម និងសំណង់ រាយការណ៍ថា បានចេញរួចហើយ
នូវប័ណ្ណកម្មសិទ្ធិដីចំនួន ១លានប័ណ្ណ តាមរយៈ LMAP ។ អត្ថបទនេះពិនិត្យពី
ការទិញលក់ដី និងបញ្ហាដូសឡើងក្រោយពេលចាប់ផ្តើមចុះបញ្ជីដីក្នុង
សង្កាត់ ចំនួនពីរនៃខណ្ឌព្រៃនប់ ក្រុងព្រះសីហនុ ជាពិសេសបញ្ហាភាពជា
ម្ចាស់ដី ការលក់ដី ដំណើរការផ្ទេរកម្មសិទ្ធិដី លទ្ធភាពទទួលបានឥណទាន និង
សុវត្ថិភាពកាន់កាប់ដី ។

កម្មវិធីចុះបញ្ជីដីធ្លី ផ្អែកលើការសន្មតថា កម្មសិទ្ធិល្អប្រសើរលើដីធ្លី
វាជះឥទ្ធិពលវិជ្ជមានលើការប្រើប្រាស់ និងផលិតភាពនៃទ្រព្យទាំងនោះ ។
គំរោងអង្កេតជាមូលដ្ឋាន LMAP តាមតំបន់ជនបទដែលធ្វើឡើងដោយ
វិទ្យាស្ថានបណ្តុះបណ្តាល និង ស្រាវជ្រាវដើម្បីអភិវឌ្ឍន៍កម្ពុជា (វិបសអ-

CDRI) ក្នុងឆ្នាំ២០០៤ ផ្អែកលើសម្ភាសន៍ជាមួយខាងមុខចំនួនដូចជា ១) ទីផ្សារ
ដីធ្លី៖ នៅពេលតំលៃដីកើនឡើង ហើយតំលៃដីណើរការទិញលក់ដីថយចុះ
ទីផ្សារដីធ្លីនឹងបង្កើនទិញលក់ការប្រើប្រាស់ ដែលមានប្រសិទ្ធភាពសេដ្ឋកិច្ច
ខ្ពស់ ។ ២) រដ្ឋបាលដីធ្លី៖ ចំនួនភាគរយកាន់តែច្រើននៃប្រតិបត្តិការរដ្ឋដីធ្លី
ដូចជា ការលក់ និងការបន្តមរតក នឹងដំណើរការតាមរយៈការចុះបញ្ជីជា
ផ្លូវការ ។ ៣) លទ្ធភាពទទួលបានឥណទាន៖ ប្រជាជននឹង ប្រើប័ណ្ណកម្មសិទ្ធិដី
សំរាប់ដាក់ធានា ដើម្បីទទួលបានឥណទានពីស្ថាប័នផ្តល់កំរៃផ្លូវការ ។ ៤)
វិវាទ៖ ប័ណ្ណកម្មសិទ្ធិដីមានសុវត្ថិភាព នឹងកាត់បន្ថយកំរិត និងភាពញឹកញាប់
នៃវិវាទដីធ្លី (CDRI 2007) ។ ការស្រាវជ្រាវដែលបានធ្វើឡើងសំរាប់
អត្ថបទនេះ ក៏មានការតំរង់ទិសពីក្របខ័ណ្ឌទ្រឹស្តីជាទូទៅនេះដែរ ។

វិស័យសាស្ត្រស្រាវជ្រាវ

ការចុះស្រាវជ្រាវដែលកន្លែងសំរាប់ការសិក្សានេះ បានធ្វើឡើងនៅខែឧសភា
និងខែមិថុនា ២០០៧ នៅសង្កាត់ព្រៃនប់ និងទឹកល្អក់ ក្នុងខណ្ឌព្រៃនប់ ក្រុង
ព្រះសីហនុ ។ សង្កាត់ព្រៃនប់ស្ថិតនៅតាមដងផ្លូវជាតិលេខ៤ ខាងត្បូងទី
ប្រជុំជនខណ្ឌព្រៃនប់ តាមផ្លូវទៅក្រុងព្រះសីហនុ ។ សង្កាត់ទឹកល្អក់ ស្ថិតនៅ
តាមដងផ្លូវជាតិលេខ៣ ខាងកើតទីប្រជុំជនខណ្ឌព្រៃនប់ តាមផ្លូវទៅខេត្ត
កំពត ។ សង្កាត់ព្រៃនប់ទទួលបានឥទ្ធិពលពីកំណើនសេដ្ឋកិច្ចនៅតាមដងផ្លូវ
ជាតិលេខ៤ ប៉ុន្តែសង្កាត់ទឹកល្អក់ ស្ថិតនៅដាច់ស្រយាលរហូតដល់ពេលមាន
ការជួសជុលផ្លូវជាតិលេខ៣ ក្នុងសហស្សវត្សរ៍ទីបីប៉ុណ្ណោះ ។

ការស្រាវជ្រាវនេះ ប្រើវិធីសាស្ត្របែបគុណភាព និងបរិមាណ ហើយបាន
ចុះអង្កេតសរុប ១៣០គ្រួសារ នៅសង្កាត់ព្រៃនប់ ក្នុងភូមិព្រៃនប់២ និង
ភូមិបត់សិរមាន់ និង ១៣៤គ្រួសារទៀត នៅសង្កាត់ទឹកល្អក់ ក្នុងភូមិទួល និង
ភូមិកំពង់ស្មាច់តូច ។ អង្កេតមានមុខសញ្ញាបានអនុវត្តលើគ្រួសារណា ដែល
ថ្មីៗនេះមានដឹកសិកម្មមួយឡើយយ៉ាងតិចត្រូវបានចុះបញ្ជីដោយ LMAP ។
បន្ថែមពីលើបញ្ជីសំណួរ អង្កេតបានធ្វើសំភាសន៍ជាមួយក្រុមស្តុលដែលមាន
សមាសភាពជាអ្នកភូមិមកពីតំបន់ស្រាវជ្រាវទាំងបួន ជាមួយអ្នកផ្តល់ព័ត៌មាន
គន្លឹះដែលជាអ្នកលក់ដី និងអ្នកទិញដីបានជ្រើសរើសមួយចំនួននៅក្នុងភូមិ
និងជាមួយបុគ្គលិកក្រសួងរៀបចំដែនដី នគរូបនីយកម្ម និងសំណង់
នៅភ្នំពេញ និងក្រុងព្រះសីហនុ ។

កម្មសិទ្ធិក្បាលដីកសិកម្មចុះបញ្ជីដោយ LMAP^៩

នៅសង្កាត់ព្រៃនប់ ៩១% នៃក្បាលដីកសិកម្មទាំងអស់ដែលកាន់កាប់ដោយ
គ្រួសារធ្វើអង្កេត បានទទួលប័ណ្ណកម្មសិទ្ធិដី LMAP រីឯនៅសង្កាត់ទឹកល្អក់
គឺមាន ៩៣% ។ ដោយអ្នកកាន់កាប់ដីធំៗក្នុងសង្កាត់ទាំងពីរ មានកាន់កាន់
ដីកសិកម្មច្រើនលើសលុប ដូច្នេះ ពួកគេទទួលបានប្រយោជន៍ពីការចុះបញ្ជីដីធ្លីបាន
ច្រើនជាងអ្នកកាន់កាប់ដីតូចៗ ។ ឧទាហរណ៍ នៅសង្កាត់ព្រៃនប់ គ្រួសារជា
ម្ចាស់ដីកសិកម្មចាប់ពីមួយហិកតាឡើងទៅដែលចុះបញ្ជីដោយ LMAP
តំណាងឱ្យ ៥៤% នៃគំរូតាង ប៉ុន្តែកាន់កាប់ដល់ទៅ ៨៣% នៃដីធ្លីចុះបញ្ជី
ដោយ LMAP ។ ដូចគ្នាដែរ គ្រួសារនៅសង្កាត់ព្រៃនប់ ជាម្ចាស់ដីកសិកម្មចាប់
ពីពីរហិកតាឡើងទៅដែលចុះបញ្ជីដោយ LMAP តំណាងឱ្យតែ ២០% នៃ
គំរូតាង ប៉ុន្តែកាន់កាប់ដល់ទៅ ៥៤% នៃដីធ្លីចុះបញ្ជីដោយ LMAP ។
ទន្ទឹមគ្នានេះ បើធៀបចំណាត់ថ្នាក់កាន់កាប់ដីពីតិចទៅដ៏ច្រើន គេឃើញថា
ទាំងចំនួន និងទំហំក្បាលដីកាន់កាប់ដែលចុះបញ្ជីដោយ LMAP នៅសង្កាត់
ព្រៃនប់ បានកើនឡើង ។

* អត្ថបទនេះ ផ្អែកលើការសិក្សាធ្វើឡើងនៅពាក់កណ្តាលឆ្នាំ២០០៧ ដែលជាផ្នែក
មួយនៃវគ្គសិក្សាស្តីពីវេរបស់ ADI ។ អ្នកស្រាវជ្រាវ បានចូលរួមមាត់អាទិ
លោក ដូង វីរ័ត្ត និងអ្នកស្រី ឆាយ ពិដោរ (វិបសអ) លោក ស្រេង ភិរម្យ និង
ចាន់ សារិន (DPA) លោក ថាវ គឹមសាន និង ទូច សេដ្ឋា (លីកាដូ) លោក
ម៉េច សុខន និង ខាន់ ចន្ទរ័ត្ន (NGO Forum) លោក នួន បូរិន (LWF) លោក
លុយ ប៊ុនថន (SCA) លោក កង សុវណ្ណា (ពន្លឺកុមារ) លោក ហិត សិលា
(VI) លោក សេង វ៉ក (HRVC) លោក ឡូក វិចិត្រ (CHED) លោក ង៉ែ រ៉េត
(ក្រុមអភិវឌ្ឍន៍ភូមិ) និង លោក សាន ជ័យ (KIND) ។ អ្នកស្រាវជ្រាវជា
សមាជិកក្រុម គឺមាន លោក ហែប សុខាន់ណារ៉ូ និង Megan MacInnes
(LIC/NGO Forum) និង លោក គុង សៀកលី, អឿ អ៊ុល, ជុំ ស៊ីរ័ម,
យួន ចាន់ផ្សំ និង John McAndrew (ADI/CCC) ។

តារាង១ : សង្ខេបដ៏មានប័ណ្ណ LMAP ដែលបានលក់ (ពីឆ្នាំ២០០៣ ដល់ពាក់កណ្តាលឆ្នាំ២០០៧) សង្កាត់ព្រៃនប់ និង សង្កាត់ទឹកល្អក់ ខេត្តសៀមរាប-មិថុនា ២០០៧

	សង្កាត់ព្រៃនប់		សង្កាត់ទឹកល្អក់		សរុប
	ចំនួន	% នៃចំនួនសរុប	ចំនួន	% នៃចំនួនសរុប	
ក្បាលដី LMAP បានលក់	៣៧ក្បាលដី	៦៣	២២ក្បាលដី	៣៧	៥៩ក្បាលដី
ទំហំដី LMAP បានលក់	១២,៣៦ហិ.ត	៧៤	៤,២៤ហិ.ត	២៦	១៦,៦ហិ.ត
ផ្ទៃមធ្យមនៃដី LMAP បានលក់	០,៣៣ហិ.ត		០,១៩ហិ.ត		០,២៨ហិ.ត
គ្រួសារបានលក់ដី LMAP	២៤គ្រួសារ	៥៥	២០គ្រួសារ	៤៥	៤៤គ្រួសារ

នៅសង្កាត់ទឹកល្អក់ អ្នកកាន់កាន់ដីធំៗដែលកាន់កាប់ដីកសិកម្មច្រើន លើសលុបដែរ គឺទទួលបានផលប្រយោជន៍ពីការចុះបញ្ជីដីធ្លី ច្រើនជាង អ្នកកាន់កាប់ដីតូចៗ ។ ឧទាហរណ៍ គ្រួសារនៅសង្កាត់ទឹកល្អក់ ជាម្ចាស់ដី កសិកម្មចាប់ពីមួយហិកតាឡើងទៅ ដែលចុះបញ្ជីដោយ LMAP តំណាងឱ្យតែ ៣៨% នៃគំរូតាង ប៉ុន្តែកាន់កាប់ដល់ទៅ ៦៩% នៃដីធ្លីចុះបញ្ជីដោយ LMAP ។ ដូចគ្នាដែរ គ្រួសារនៅសង្កាត់ទឹកល្អក់ ជាម្ចាស់ដីកសិកម្មចាប់ពីពីរ ហិកតាឡើងទៅ ដែលចុះបញ្ជីដោយ LMAP តំណាងឱ្យតែ ១០% នៃគំរូតាង ប៉ុន្តែកាន់កាប់ដល់ទៅ ៣៣% នៃដីធ្លីចុះបញ្ជីដោយ LMAP ។ ទន្ទឹមគ្នានេះ បើធៀបចំណាត់ថ្នាក់កាន់កាប់ដីពិតទៅច្រើន គេឃើញថា ទាំងចំនួន និង ទំហំក្បាលដីកាន់កាប់ចុះបញ្ជីដោយ LMAP នៅសង្កាត់ទឹកល្អក់ បានកើនឡើង លើកលែងតែក្នុងមួយករណីប៉ុណ្ណោះ ។

ការលក់ដីពីឆ្នាំ១៩៨៨ ដល់ពាក់កណ្តាលឆ្នាំ២០០៧

ការលក់ដីរបស់អ្នកឆ្លើយសំភាសន៍ក្នុងសង្កាត់ទាំងពីរ ក្នុងរយៈពេល៤ឆ្នាំកន្លះ ក្រោយពេលចាប់អនុវត្តគំរោង LMAP មានច្រើនជាងក្នុងរយៈពេល ១៤ឆ្នាំមុន នោះបូកបញ្ចូលគ្នា ។ ចាប់ពីឆ្នាំ១៩៨៨ (ព្រមទាំងឆ្នាំមុនៗនោះទៀត) រហូត មកដល់ឆ្នាំ២០០២ មានការលក់ ៥៦ក្បាលដី ដោយ ៣៤គ្រួសារ នៅសង្កាត់ ព្រៃនប់ និងទឹកល្អក់ ។ ជាការប្រៀបធៀបចាប់ពីការផ្តល់ប័ណ្ណ LMAP នៅ

ឆ្នាំ២០០៣ រហូតមកដល់ពេលស្រាវជ្រាវនាពាក់កណ្តាលឆ្នាំ២០០៧ មានការ លក់ ៦៦ក្បាលដី ដោយ ៥១គ្រួសារនៅសង្កាត់ទាំងពីរ ហើយក្រោយមក មានការលក់ ៥៩ក្បាលដីមានប័ណ្ណ LMAP និង ៧ក្បាលដីទៀតគ្មានប័ណ្ណ LMAP ។ កំណើនយ៉ាងខ្លាំងនៃការលក់ដីរបស់អ្នកឆ្លើយសំភាសន៍នៅសង្កាត់ ទាំងពីរ អាចមើលឃើញយ៉ាងច្បាស់ក្នុងឆ្នាំ២០០៦ ដែលបង្ហាញថា ទិដ្ឋភាព ដីធ្លីបានរីកចម្រើន និងរីកចំរើនខ្លាំង (ក្រាហ្វិក១) ។

ជាសរុប មកដល់ឆ្នាំ២០០៦ ការលក់ដីក្នុងគំរូតាងនៅសង្កាត់ព្រៃនប់មាន ចំនួនស្មើគ្នា រឺច្រើនជាងក្នុងគំរូតាងនៅសង្កាត់ទឹកល្អក់ លើកលែងតែនៅឆ្នាំ ១៩៩៦ ។ នៅមុនពេលអនុវត្ត LMAP (ពីឆ្នាំ១៩៨៨ ដល់ ២០០២) ៨៦% នៃក្បាលដីបានលក់ទាំងអស់ គឺលក់ដោយអ្នកឆ្លើយសំភាសន៍នៅសង្កាត់ ព្រៃនប់ ។ ក្នុងអំឡុងពេល LMAP (ពីឆ្នាំ២០០៣ ដល់ពេលចុះស្រាវជ្រាវនៅ ពាក់កណ្តាលឆ្នាំ២០០៧) អ្នកឆ្លើយសំភាសន៍នៅសង្កាត់ព្រៃនប់បានលក់ ៦១% នៃក្បាលដីបានលក់សរុប ។ ទោះបីជាលាតដីធ្លីនៃចំនួនលក់ដីរវាងអ្នក ឆ្លើយសំភាសន៍នៅសង្កាត់ទាំងពីរបានរួមគ្នាបញ្ចប់ពីការធ្វើប័ណ្ណ LMAP ក៏ ក៏ទិន្នន័យទាំងនេះ បង្ហាញថា ការលក់ដីនៅតែមានកំរិតខ្ពស់ជាងក្នុងចំណោម អ្នកឆ្លើយសំភាសន៍ក្នុងអំឡុងពេល LMAP នៅសង្កាត់ព្រៃនប់ដែរ ។ គួរកត់សំគាល់ថា អ្នកឆ្លើយសំភាសន៍នៅសង្កាត់ទឹកល្អក់ បានលក់ ៦០% នៃ ក្បាលដីបានលក់សរុប នៅឆ្នាំ២០០៧ ។ តួលេខនេះបង្ហាញថា

ក្រាហ្វិក១ : ក្បាលដីលក់ដោយអ្នកឆ្លើយសំភាសន៍ក្នុងសង្កាត់ព្រៃនប់ និង ទឹកល្អក់ ពីឆ្នាំ១៩៨៨ ដល់ពាក់កណ្តាលឆ្នាំ២០០៧

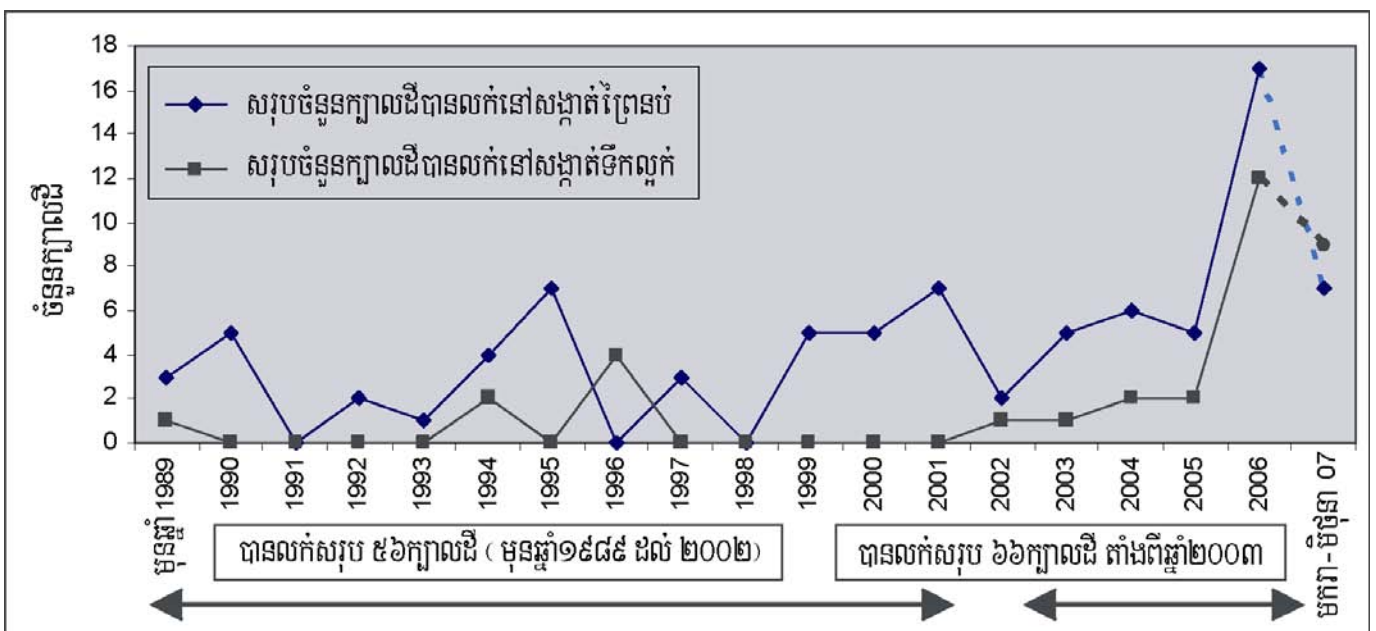

ក្នុងឆ្នាំ២០០៧ ការលក់ដីអនុវត្តដោយអ្នកឆ្លើយសំភាសន៍នៅសង្កាត់ទឹកល្អក់ អាចមានច្រើនជាងការលក់ដីរបស់អ្នកឆ្លើយសំភាសន៍នៅសង្កាត់ព្រៃនប់ ។ នៅមុនពេល និងក្រោយពេលអនុវត្ត LMAP អ្នកទិញយកដីដែលលក់ចេញ ដោយអ្នកឆ្លើយសំភាសន៍នៅសង្កាត់ព្រៃនប់ និងទឹកល្អក់ គឺជាអ្នករស់នៅ ក្នុងភូមិជាមួយពួកគាត់ ។

ការលក់ដីមានប័ណ្ណ LMAP ពីឆ្នាំ២០០៣ ដល់ពាក់កណ្តាល ឆ្នាំ២០០៧

ចាប់តាំងពីមានការចេញប័ណ្ណកម្មសិទ្ធិនៅឆ្នាំ២០០៣ ១៧% នៃគ្រួសារឆ្លើយ សំភាសន៍បានលក់ក្បាលដីមានប័ណ្ណ LMAP ។ ពីឆ្នាំ២០០៣ ដល់ពាក់កណ្តាល ឆ្នាំ២០០៧ នៅសង្កាត់ព្រៃនប់មាន ២៤គ្រួសារ រឺ ១៨% នៃគ្រួសារឆ្លើយ សំភាសន៍ ដែលបានលក់ដីមានប័ណ្ណ LMAP ប៉ុន្តែនៅសង្កាត់ទឹកល្អក់ មានត្រឹម តែ ២០គ្រួសារ រឺ ១៥% នៃគ្រួសារឆ្លើយសំភាសន៍ប៉ុណ្ណោះ ។ ទោះយ៉ាងណា តួលេខប្រហាក់ប្រហែលគ្នានៃចំនួនគ្រួសារអ្នកលក់ដី ហាក់បដិសេធនូវការ ពិតជាក់ស្តែងដែលថា អ្នកឆ្លើយសំភាសន៍នៅសង្កាត់ព្រៃនប់ បានលក់ដីមាន ប័ណ្ណ LMAP ច្រើនជាងអ្នកឆ្លើយសំភាសន៍នៅសង្កាត់ទឹកល្អក់ខ្លាំងណាស់ ទោះគិតជាផ្ទៃដី រឺគិតជាចំនួនក្បាលដីក្តី (តារាង ១) ។

បើធៀបនឹងឆ្នាំ១៩៨៩ ដល់ ២០០២ តំលៃដីក្នុងអំឡុងពេល LMAP (២០០៣ ដល់ ពាក់កណ្តាលឆ្នាំ២០០៧) កើនឡើងខ្លាំងណាស់នៅ ពាក្យមិ ក្នុងចំណោម ៤ភូមិគំរូតាង ។ ក្រោយពេលធ្វើ LMAP តំលៃដីជាមធ្យមក្នុង មួយហិកតា ដែលបានលក់នៅសង្កាត់ព្រៃនប់ ក្នុងភូមិព្រៃនប់២ និង ភូមិបត់សិរមាន កើនឡើង ៣២៣% និង ១៩% ។ ដូចគ្នាដែរ នៅសង្កាត់ ទឹកល្អក់ក្នុងភូមិទួល និងភូមិកំពង់ស្មាច់តូច វាកើនឡើង ២៣១៣% និង ៤៤៨% ។ ម្យ៉ាងទៀត អ្នកទិញមកពីក្រុងព្រះសីហនុ និងភ្នំពេញ កើនឡើង ជាង ៥០% នៅអំឡុងពេល LMAP ។ តាមសំដីរៀបរាប់របស់អ្នកភូមិ អ្នកទិញដែលមកពីក្រៅសង្កាត់ទាំងពីរ ចូលចិត្តទិញក្បាលដីទាំងឡាយណា ដែលមានប័ណ្ណ LMAP ។

ហេតុផលនៃការលក់ដី នៅមុនពេល និងក្រោយពេល LMAP

ហេតុផលធំបំផុតដែលធ្វើអោយគ្រួសារនៅសង្កាត់ព្រៃនប់ និងទឹកល្អក់ លក់ ដីទាំងមុនពេល និងក្រោយពេលធ្វើ LMAP គឺដើម្បីចំណាយព្យាបាលជំងឺ (ក្រាហ្វិក២) ។ នៅមុនពេលធ្វើ LMAP (១៩៨៩-២០០២) ៤៨% នៃក្បាល ដីដែលបានលក់ គឺដើម្បីបានប្រាក់ព្យាបាលជំងឺ ។ ដូចគ្នាដែរ ក្រោយពេលធ្វើ LMAP (២០០៣-ពាក់កណ្តាលឆ្នាំ២០០៧) ៤៦% នៃក្បាលដីដែលបានលក់ គឺដើម្បីបង់ថ្លៃព្យាបាលជំងឺ ។ ចំនួនដងនៃការលក់ដីដើម្បីទិញម្ហូបអាហារ បង្កើតបរិក្ខារស៊ីផ្សេងៗ និងសំរាប់បុណ្យទាន (មង្គលការ, បុណ្យសព...) គឺ មានប្រហាក់ប្រហែលគ្នាក្នុងអំឡុងពេលទាំងពីរ ។ ផ្ទុយទៅវិញ នៅមុនពេល ធ្វើ LMAP អ្នកឆ្លើយសំភាសន៍ភាគច្រើនបានលក់ដីដើម្បីទិញដីនៅកន្លែងផ្សេង ប៉ុន្តែក្រោយពេលធ្វើ LMAP អ្នកឆ្លើយសំភាសន៍ភាគច្រើនបានលក់ដីដើម្បី សងបំណុល ។

ដំណើរការផ្ទេរដី

អ្នកឆ្លើយសំភាសន៍នៅសង្កាត់ព្រៃនប់ និងទឹកល្អក់ បានផ្ទេរសិទ្ធិកាន់កាប់ និង ប័ណ្ណកម្មសិទ្ធិពីម្នាក់ទៅម្នាក់ តាមរយៈសាក្សី និងលិខិតបញ្ជាក់ ដែលឃើញ មានប្រើនៅពាសពេញប្រទេសកម្ពុជា ។ នៅពេលខ្លះ ពុំមានការផ្លាស់ប្តូរ លិខិតស្នាម រឺឯកសារបញ្ជាក់អ្វីទេ នៅពេលប្រគល់ប្រាក់ព្រមព្រៀងគ្នារវាង គូភាគីដែលជាទូទៅគឺជាសាច់ប្រាក់ អ្នកជិតខាង រឺ មិត្តភក្តិ ។ គ្មានអ្វីគួរ អោយភ្ញាក់ផ្អើលទេ ដែលការលក់ដីដ៏ភាគច្រើននៅមុនពេលធ្វើ LMAP បានធ្វើឡើងតាមរយៈកិច្ចសន្យាលក់ ដោយមានការបញ្ជាក់ពីកិច្ចភូមិ រឺ ឃុំ ។ រឿងចំលែកបន្តិច គឺការធ្វើរបៀបរបបនេះបានបន្តអនុវត្តទៀតនៅ ក្រោយពេលធ្វើ LMAP ដោយសិទ្ធិកាន់កាប់ដីភាគច្រើនត្រូវបានផ្ទេរនៅត្រឹម កិច្ចសន្យាជួល ។ និន្នាការប្រហែលគ្នានេះ ក៏អាចពិនិត្យឃើញច្បាស់ដែរក្នុង ការទិញដី (តារាង២) ។

LMAP មានបំណងបង្កើនការប្រើប្រាស់បញ្ជីគោលដីធ្លី ប៉ុន្តែបានវាយ តំលៃខុសពីការពិនិត្យនៃទំនៀមទម្លាប់ក្នុងសង្គម ។ ការអនុវត្តផ្ទេរដីដោយ

ក្រាហ្វិក២ : មូលហេតុនាំឱ្យអ្នកឆ្លើយសំភាសន៍លក់ដី នៅមុនពេល និង ក្រោយពេលធ្វើ LMAP

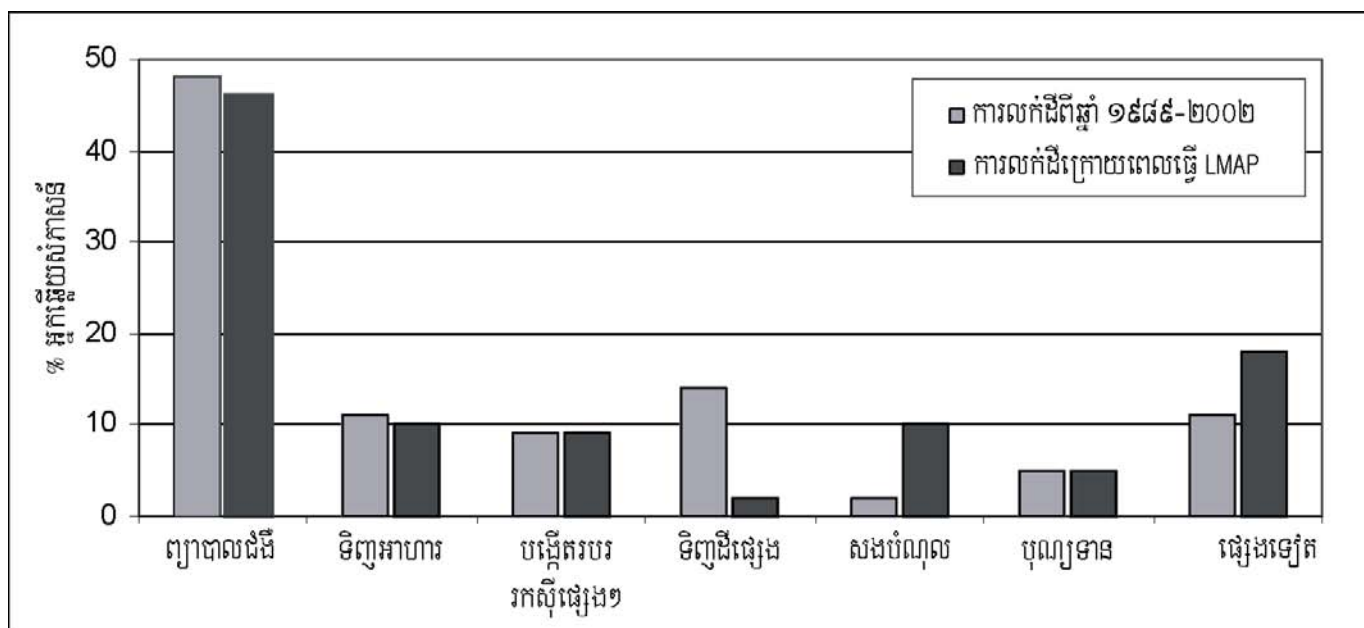

តារាង២ : ដំណើរការផ្ទេរដីតាមរយៈការទិញ និង លក់ដី សង្កាត់ព្រៃនប់ និង សង្កាត់ទឹកល្អក់ ខេត្តស្វាយរៀង ឆ្នាំ២០០៧

	ក្បាលដីបានលក់មុនធ្វើ LMAP		ក្បាលដីមានប័ណ្ណ LMAPបានលក់		ការទិញក្បាលដី	
	ចំនួន	%	ចំនួន	%	ចំនួន	%
ការផ្លាស់ប្តូរឈ្មោះម្ចាស់						
ការធ្វើកិច្ចសន្យាលក់ និង លិខិតបញ្ជាក់ផ្ទាក់ភូមិ	13	23	14	24	63	32
ការធ្វើកិច្ចសន្យាលក់ និង លិខិតបញ្ជាក់ផ្ទាក់ឃុំ	29	52	32	54	100	51
ការធ្វើកិច្ចសន្យាលក់ និង លិខិតបញ្ជាក់ផ្ទាក់ស្រុក	2	4	---	---	---	---
ការផ្ទេរប័ណ្ណនៅការិយាល័យ LMAP សាលាក្រុងព្រះសីហនុ	---	---	1	2	---	---
ការធ្វើប័ណ្ណនៅក្រសួងរៀបចំដែនដី នគរូបនីយកម្ម ... ក្រុងភ្នំពេញ	---	---	---	---	2	1
ផ្សេងៗ	12	21	12	20	29	15
	សរុប=៥៦ ក្បាលដី	សរុប=៥៩ ក្បាលដី	សរុប=១៩៤ ក្បាលដី			

មានលិខិតបញ្ជាក់ត្រឹមផ្ទាក់ភូមិ និងឃុំ បានចាក់បូសមាំណាស់ក្នុងសង្កាត់ បានសិក្សាទាំងពីរ ។ នៅខែមិថុនា ២០០៧ កំណត់ត្រានៅការិយាល័យ LMAP សាលាក្រុងព្រះសីហនុ បង្ហាញថា ក្រោយពេលអនុវត្ត LMAP ក្នុង ខណ្ឌព្រៃនប់ទាំងមូល មានការផ្ទេរតែ ៩ក្បាលដី LMAP ប៉ុណ្ណោះដែលបាន កត់ត្រាដោយការិយាល័យក្រុង ហើយឈ្មោះម្ចាស់ថ្មីបានកត់ត្រាស្របច្បាប់ លើបញ្ជីគោលដីថ្មី ។ ចំពោះការធ្វើកិច្ចសន្យាលក់ត្រឹមផ្ទាក់មូលដ្ឋាននេះ អ្នកឆ្លើយសំភាសន៍ ភាគច្រើនមានហេតុផលថា គ្មានការចាំបាច់អ្វីត្រូវធ្វើ រឹងមាំយថ្ងៃមិថុនាទេ ពីព្រោះពួកគេមានការជឿទុកចិត្តគ្នា រឹងហេតុផលចង់ គេចវេសពីការបង់ពន្ធ ក៏មានលើកឡើងណាស់ ។

ឥណទាន

ដោយសារតែការសិក្សានេះបានជ្រើសរើសឡើង ដោយមានមុខ សញ្ញាជាក់លាក់ ដូច្នេះទាំង ២៦គ្រួសារដែលឆ្លើយសំភាសន៍ សុទ្ធតែមាន យ៉ាងហោចណាស់ដីមួយក្បាលដែលមានប័ណ្ណ LMAP ។ ដោយមូលហេតុនេះ វាគួរអោយចាប់អារម្មណ៍ខ្លាំងណាស់ ដែលការសិក្សាបានរកឃើញថា ៩៣% នៃគ្រួសារឆ្លើយសំភាសន៍នៅសង្កាត់ព្រៃនប់ និង ៩៤%នៃគ្រួសារឆ្លើយ សំភាសន៍នៅសង្កាត់ទឹកល្អក់ មិនដែលយកប័ណ្ណ LMAP ទៅដាក់ធានាដើម្បី ខ្ចីប្រាក់ទាល់តែសោះ ។ រឿងនេះងាយយល់ទេ នៅពេលគេដឹងថា កំចី ជាក្រុមផ្តល់ដោយស្ថាប័នមីក្រូហិរញ្ញវត្ថុអម្រិត គឺជាប្រភពប្រាក់កំចីចំបងគេ របស់អ្នកឆ្លើយសំភាសន៍ក្នុងសង្កាត់ទាំងពីរ ។ កំចីជាក្រុមរបស់អម្រិតតំរូវ ឱ្យមានការធានាពីក្រុម និងភូមិ មិនមែនការដាក់ធានានូវទ្រព្យរបស់បុគ្គល ម្នាក់ៗ ដូចជាប័ណ្ណកម្មសិទ្ធិដីនោះទេ ។

តាមការពិនិត្យឃើញ ទឹកប្រាក់ទទួលបានតាមរយៈកម្មវិធីកំចីជាក្រុម របស់អម្រិត គឺមានចំនួនគ្រប់គ្រាន់សំរាប់តំរូវការរបស់គ្រួសារឆ្លើយ សំភាសន៍ក្នុងសង្កាត់ទាំងពីរ ។ កំចីជាបុគ្គលម្នាក់ៗពីអម្រិត និងធនាគារ អេស៊ីលីដា ដែលទូទៅមានទឹកប្រាក់ច្រើនៗ និងត្រូវមានវត្ថុដាក់ធានាដូចជា ប័ណ្ណ LMAP ជាដើម ក៏ឃើញមានណាស់ក្នុងចំណោម គ្រួសារបានឆ្លើយ សំភាសន៍ ។ ដរាបណាកម្មវិធីកំចីជាក្រុមរបស់អម្រិត នៅតែបន្តផ្តល់បាន

តាមតំរូវការឥណទានរបស់អ្នកខ្ចីប្រាក់ក្នុងភូមិ ដរាបនោះប័ណ្ណកម្មសិទ្ធិដី LMAP នឹងមានតួនាទីតិចតួចប៉ុណ្ណោះក្នុងការបង្កើនលទ្ធភាពទទួលបាន ឥណទាន ។ ផ្ទាល់ប្រែប្រួលរបស់ស្វែងរកឥណទាននាបច្ចុប្បន្នរបស់ប្រជាពលរដ្ឋ ។

សុវត្ថិភាពកាន់កាប់ដី

ជាទូទៅគ្រួសារឆ្លើយសំភាសន៍មានអារម្មណ៍ថា ពួកគេមានសុវត្ថិភាពខ្ពស់ ជាងក្នុងការកាន់កាប់ដីកសិកម្មដែលមាន ប័ណ្ណ LMAP បើធៀបនឹងកាលពី មុនដែលមិនទាន់មានប័ណ្ណ ។ អ្នកឆ្លើយសំភាសន៍ដែលប្រាប់បែបនេះ មាន ៩១% នៅសង្កាត់ព្រៃនប់ និង ៩០% នៅសង្កាត់ទឹកល្អក់ ។ ពួកគេបានផ្តល់ ហេតុផលជាច្រើនពីអារម្មណ៍មានកំណើនសុវត្ថិភាពនេះ ដូចជា មានឈ្មោះ របស់ខ្លួនលើប័ណ្ណកម្មសិទ្ធិ មានការទទួលស្គាល់ប័ណ្ណកម្មសិទ្ធិក្នុងច្បាប់ភូមិបាល មានហត្ថលេខាមន្ត្រីស្រីយោដីនៅលើប័ណ្ណ និងមានការបញ្ជាក់ពីព្រំប្រទល់ និងវិវាទលើកម្មសិទ្ធិដី ។ ក្នុងចំណោមអ្នកឆ្លើយសំភាសន៍នៅសង្កាត់ទាំងពីរ ដែលមានទាំងដីកសិកម្មមានប័ណ្ណ LMAP និងដីកសិកម្មគ្មានប័ណ្ណ LMAP ៩៧% បានឆ្លើយថា ក្បាលដីមានប័ណ្ណ LMAP មានសុវត្ថិភាពជាង ។

សេចក្តីសន្និដ្ឋាន

នៅតំបន់សិក្សាក្នុងសង្កាត់ព្រៃនប់ និងទឹកល្អក់ ជាង ៩០% នៃក្បាលដីកសិកម្ម ទាំងអស់ដែលកាន់កាប់ដោយ គ្រួសារឆ្លើយសំភាសន៍នានា គឺទទួលបានប័ណ្ណពី LMAP ហើយនេះជាការជោគជ័យមួយដ៏ធំ ។ ម្យ៉ាងទៀត វិសមភាពកាន់កាប់ដី ក្នុងចំណោមអ្នកបានទទួលប័ណ្ណកម្មសិទ្ធិដី មានន័យថា អ្នកកាន់កាប់ដីធំៗនៅ សង្កាត់ទាំងពីរដែល មានដីច្រើនលើសលប់ គឺបានទទួលផលប្រយោជន៍ពីការ ចុះបញ្ជីដីច្រើនជាងអ្នកកាន់កាប់ដីតូចៗ ។ ដូច្នេះការផ្តល់ប័ណ្ណកម្មសិទ្ធិតាម តំរូវការ LMAP បានពង្រឹងវិសមភាពកាន់កាប់ដី ព្រមទាំងការពង្រឹងសិទ្ធិលើ ទ្រព្យសម្បត្តិសំរាប់ប្រជាពលរដ្ឋគ្រប់រូបដែរ ។

ការលក់ដីនៅសង្កាត់ទាំងពីរ ក្នុងរយៈពេល៤ឆ្នាំកន្លះ ក្រោយពេលចាប់អនុវត្ត តំរូវការ LMAP មានចំនួនច្រើនជាងក្នុងរយៈពេល ១៤ឆ្នាំមុននោះរួមគ្នាទាំងអស់ ។ ចំណុចនេះបង្ហាញថា ប័ណ្ណ LMAP បានជួយជំរុញឱ្យទីផ្សារដីធ្លីសកម្មឡើង ។

អ្នកទិញដែលរស់នៅក្នុងភូមិជាមួយអ្នកលក់ នៅតែមានច្រើនជាងគេ ទាំងនៅមុនពេល និងក្រោយពេលអនុវត្ត LMAP ប៉ុន្តែអ្នកទិញមកពីក្រុង ព្រះសីហនុ និងក្រុងភ្នំពេញ បានកើនមួយជាពីរក្នុងអំឡុងពេល LMAP ។ ក្រោយការធ្វើប័ណ្ណ LMAP តំលៃដឹកកើនឡើងខ្ពស់ណាស់ដែរសំរាប់ ៣ភូមិក្នុងចំណោមភូមិសិក្សាទាំង៤ ។ កំណើនតំលៃដឹកដែលផលចំណេញដល់អ្នកភូមិដែលលក់ដឹកពីតមែន ប៉ុន្តែគ្រួសារនានាតាមធម្មតាមិនមែនលក់ដឹកដើម្បីធ្វើវិនិយោគបង្កើនផលិតភាពនោះទេ ព្រោះជិត ៥០% នៃក្បាលដីដែលបានលក់ក្រោយពេលធ្វើ LMAP គឺដើម្បីយកប្រាក់ព្យាបាលជំងឺ ។ ដូច្នេះការលក់ដីនៅក្រោយពេលអនុវត្តគម្រោង LMAP បានធ្វើឡើងជាសំខាន់ដើម្បីបានប្រាក់ប្រើប្រាស់នៅពេលជួបប្រទះគ្រោះអាសន្ន និងដោះស្រាយតម្រូវការចិញ្ចឹមជីវិត ។

ក្រោយពេលធ្វើ LMAP ការលក់ដីភាគច្រើន នៅតែធ្វើឡើងក្រោមកិច្ចសន្យាលក់មានការបញ្ជាក់ពីថ្នាក់ភូមិ និងឃុំ ដោយគ្មានការផ្ទេរសិទ្ធិតាមការចុះបញ្ជីគោលដីធ្លីទេ ។ អ្នកភូមិភាគច្រើនគិតថា គ្មានការចាំបាច់អ្វីត្រូវធ្វើវែងឆ្ងាយថែមទៀតទេ ពីព្រោះពួកគេជឿទុកចិត្តគ្នាទៅវិញទៅមក ហើយជាទូទៅបទពិសោធន៍បង់ពួកគេនេះហូចលទ្ធផលល្អ ។ អ្នកទិញមកពីក្រៅភូមិ តាមធម្មតាមិនទាមទារការផ្ទេរសិទ្ធិតាមការចុះបញ្ជីគោលដីធ្លីថែមទៀតទេ ។ ដូចគ្នាដែរ នៅសង្កាត់ព្រៃនប់ ស្ថាប័នមីក្រូហិរញ្ញវត្ថុអម្រិត និងធនាគារអេស៊ីលីដា ទទួលយកប័ណ្ណកម្មសិទ្ធិដី LMAP ព្រមជាមួយកិច្ចសន្យាលក់ និងលិខិតព្យាករណ៍ជាតុដាក់ធានាសំរាប់ការខ្ចីប្រាក់ ទោះបីជាប័ណ្ណទាំងនោះមិនបានឆ្លងកាត់ ការចុះបញ្ជីគោលដីធ្លីក៏ដោយ ។ ដូចនេះ បើសិនគ្មានការដាក់អនុវត្តត្រឹមត្រូវការតម្រូវផ្សេងៗក្នុងច្បាប់ (ដែលប្រហែលជាពុំមានទេ) រឺការផ្លាស់ប្តូរនីតិវិធីស្តីពី របៀបរបបផ្ទេរកម្មសិទ្ធិដី "ក្រៅផ្លូវច្បាប់" នៅតែបន្តអនុវត្តទៀត ហើយនៅទីបំផុតនឹងគំរាមកំហែងដល់ដោតដីនៃកម្មវិធីចុះបញ្ជីដីជាប្រព័ន្ធតែម្តង ។

ជាង ៩០% នៃគ្រួសារឆ្លើយសំភាសន៍ក្នុងសង្កាត់ទាំងពីរ មិនដែលយកប័ណ្ណកម្មសិទ្ធិដី LMAP ទៅដាក់ធានាដើម្បីខ្ចីប្រាក់ទេ ។ ដរាបណាកម្មវិធីកំរើតក្រុមរបស់អម្រិត នៅតែបន្តដោះស្រាយបានតាមតម្រូវការឥណទានរបស់អ្នកភូមិ ដរាបនោះប័ណ្ណកម្មសិទ្ធិដីដែលទទួលបានពី LMAP នៅតែមានតួនាទីតិចតួចក្នុងការបង្កើនលទ្ធភាពទទួលបានឥណទាន រឺការផ្លាស់ប្តូររបៀបរបបស្វែងរកឥណទានរបស់អ្នកភូមិនាបច្ចុប្បន្ន ។

ភាគច្រើនលើសលប់នៃគ្រួសារឆ្លើយសំភាសន៍បានប្រាប់ថា ផលប្រយោជន៍ចំបងដែលទទួលបានពី LMAP គឺសុវត្ថិភាពខ្ពស់ជាងមុនក្នុងការកាន់កាប់ដីមានប័ណ្ណកម្មសិទ្ធិ LMAP ។ អ្នកភូមិបានដឹងច្បាស់ពីសំពាធដែលពួកអ្នកទិញលក់ដីកេងយកចំណេញ និងអ្នកអភិវឌ្ឍន៍ដី អាចដាក់មកលើអ្នកភូមិ ហើយការមានប័ណ្ណកម្មសិទ្ធិក្នុងដៃវាផ្តល់ឧត្តមភាពមួយយ៉ាងធំ ។ ពិតមែនតែប័ណ្ណកម្មសិទ្ធិ LMAP មិនអាចជួយកាត់បន្ថយភាពក្រីក្របានភ្លាមៗសំរាប់អ្នកមានប័ណ្ណភាគច្រើនក្តី ក៏ប៉ុន្តែវាជាធាតុផ្សំមួយដ៏សំខាន់នៃកញ្ចប់អន្តរាគមន៍សំរាប់អភិវឌ្ឍន៍និងកំណែទម្រង់ ដែលមានដូចជា ការផ្តល់គ្រប់គ្រាន់នូវសេវាថែទាំសុខភាពមានប្រសិទ្ធភាពល្អ និងតំលៃថោកសមរម្យ និងដែលអាចជួយរុញច្រានប្រជាពលរដ្ឋឱ្យចាកផុតពីភាពក្រីក្រ ហើយទទួលបានផលប្រយោជន៍បានកាន់តែស្មើភាពពីកំណើនសេដ្ឋកិច្ច ។

កំណត់សំគាល់

១. អត្ថបទនេះប្រើពាក្យ "ប័ណ្ណ LMAP" សំរាប់ប័ណ្ណកម្មសិទ្ធិដីរបស់ខាងស៊ុរយោដី ដែលចេញឱ្យតាមគម្រោង LMAP ។

២. សង្កាត់ គឺជាផ្នែករដ្ឋបាលមួយនៅក្នុងរាជធានី វិទ្យាក្រុង ដែលស្មើនឹងឃុំនៅតាមខេត្ត ។

៣. បញ្ជីសំនួរអង្កេតផ្នែកលើឧបករណ៍ ដែលបានប្រើក្នុងគម្រោងអង្កេតជាមូលដ្ឋានរបស់ វិបសអ-CDRI (CDRI 2007) ។

៤. ទិន្នន័យ ក្រាហ្វិក និងតារាង ដែលបង្ហាញជូននៅក្នុងអត្ថបទនេះ បានមកពីគណៈកម្មាធិការសហប្រតិបត្តិការដើម្បីកម្ពុជា (CCC)/វេទិកាអង្គការក្រៅរដ្ឋាភិបាលសំរាប់ការសិក្សាពីកម្ពុជា : ការចុះបញ្ជីដីធ្លី និងការកាត់បន្ថយភាពក្រីក្រ: ការសិក្សានៅសង្កាត់ចំនួនពីរក្នុងខណ្ឌព្រៃនប់ ក្រុងព្រះសីហនុ. ក្រុមការណ៍បញ្ជាអភិវឌ្ឍន៍ និងអ្នកចូលរួមស្រាវជ្រាវដោយរួមសហការជាមួយមជ្ឈមណ្ឌលព័ត៌មានដីធ្លី នៅខែវិច្ឆិកា ឆ្នាំ២០០៧ ។

៥. អ្នកកាន់កាប់ដីធ្លី ដែលមានដីកសិកម្មច្រើនលើសលុប ទទួលបានផលប្រយោជន៍ពីការធ្វើប័ណ្ណកម្មសិទ្ធិដី បានច្រើនជាងអ្នកកាន់កាប់ដីតូចៗតាមរយៈតំលៃបន្ថែមបានដល់ទ្រព្យ កំណើនរបស់ដាក់ធានាដើម្បីទទួលបានឥណទានផ្លូវការ និងសុវត្ថិភាពកាន់កាប់ដីបានកាន់តែធំ ។

៦. ខណៈដែលការលក់ដីក្នុងអំឡុងពេល LMAP (២០០៣-ពាក់កណ្តាលឆ្នាំ ២០០៧) មានចំនួនច្រើនជាងក្នុងអំឡុងពេលមុន LMAP (១៩៨៩-២០០២) គេគួរកត់ចំណាំថា ទំហំដីសរុបដែលបានលក់ក្នុងអំឡុងពេល LMAP (២០០៣តា) វាតិចជាងជាងទំហំដីដែលបានលក់មុនពេល LMAP (៣០០៣តា) ។

៧. ក្នុងផ្នែកនេះ និងផ្នែកបន្តបន្ទាប់ទៀត ការលើកឡើងពីក្បាលដីបានលក់ពីឆ្នាំ២០០៣ ដល់ ពាក់កណ្តាលឆ្នាំ២០០៧ មានរួមបញ្ចូលតែក្បាលដីមានប័ណ្ណ LMAP ដែលបានលក់ចំនួន ៥៩ក្បាលដីប៉ុណ្ណោះ ។ រីឯ ៧ក្បាលដីគ្មានប័ណ្ណ ដែលបានលក់ក្នុងអំឡុងពេលដូចគ្នា មិនបានគិតបញ្ចូលទេ ។

៨. តំលៃមធ្យមក្នុងមួយហិកតានៃក្បាលដីដែលបានលក់ នៅមុនពេលអនុវត្ត LMAP (១៩៨៩-២០០២) និងក្រោយអនុវត្ត LMAP (២០០៣ ដល់ ពាក់កណ្តាលឆ្នាំ២០០៧) បានកើនឡើងនៅភូមិព្រៃនប់២ ពី ៤១៩ដុល្លារ ដល់ ១៧៧១ដុល្លារ ភូមិបត់សិរមាន ពី ១៦៣១ដុល្លារ ដល់ ១៩៤០ដុល្លារ ភូមិទួល ពី ២៩២ដុល្លារ ដល់ ៧០៤៧ដុល្លារ និងភូមិកំពង់ស្វាត់តូច ពី ១៦១ដុល្លារ ដល់ ៨៨៣ដុល្លារ ។

៩. CDRI (2004) រាយការណ៍ថា ការថែទាំសុខភាពជាមូលហេតុនាំអោយមានការលក់ក្បាលដីចំនួន ២៥% ក្នុងតំបន់គោលដៅ LMAP ពីឆ្នាំ ១៩៨៩-២០០៤ ។

១០. ការផ្ទេរសិទ្ធិធ្វើឡើងដោយគ្មានលិខិតស្នាម រឺលិខិតបញ្ជាក់សំរាប់ចំលើយក្នុងខ្ទង់ "ផ្សេងៗ" នៃតារាង២ ។

១១. ទាំងស្ថាប័នមីក្រូហិរញ្ញវត្ថុអម្រិត និងធនាគារអេស៊ីលីដា មានសាខានៅទីប្រជុំជនខណ្ឌព្រៃនប់ ។

១២. CDRI (2007) រាយការណ៍ថា ៨០% នៃគ្រួសារឆ្លើយសំភាសន៍នៅតំបន់អនុវត្ត LMAP មានអារម្មណ៍ថា សុវត្ថិភាពកាន់កាប់ដី គឺជាផលប្រយោជន៍សំខាន់ជាងគេ ដែលទទួលបានពីការចុះបញ្ជីដីធ្លី ។

ឯកសារយោង

វិបសអ-CDRI (2007), កម្មវិធីចុះបញ្ជីដីនៅក្នុងប្រទេសកម្ពុជា: របាយការណ៍អង្កេតមូលដ្ឋាននៅតំបន់ជនបទ (ភ្នំពេញ : វិទ្យាស្ថានបណ្តុះបណ្តាល និងស្រាវជ្រាវដើម្បីអភិវឌ្ឍន៍កម្ពុជា)

តារាងជាន់សេដ្ឋកិច្ច ~ ស្ថានភាពក្រៅប្រទេស

កំណើនសេដ្ឋកិច្ចពិភពលោក

រៀងរាល់ត្រីមាស ទំព័រនេះត្រូវបានកែសម្រួលដើម្បីឱ្យអានបានងាយស្រួល មានសេដ្ឋកិច្ចខ្លាំងក្នុងពិភពលោក និងរបស់ប្រទេសភាគច្រើននៅអាស៊ីខាងកើត ។ ការវិវត្តសេដ្ឋកិច្ចនៅប្រទេសទាំងនោះ មានជាប់ទាក់ទងច្រើនណាស់ដល់សេដ្ឋកិច្ចប្រទេសកម្ពុជា ។

ផសស ពិត របស់សហរដ្ឋអាមេរិក នៅត្រីមាសទី៣ ឆ្នាំ២០០៧ កើនឡើង ៤,៩% ធៀបនឹងត្រីមាសដូចគ្នាឆ្នាំមុន។ កំណើននេះឆ្លុះបញ្ចាំងជាសំខាន់ពីការចូលរួមចំណែកជាវិជ្ជមាននៃការនាំចេញ ចំណាយប្រើប្រាស់ផ្ទាល់ខ្លួន វិនិយោគលើស្តុកឯកជន បរិក្ខារ និង សូហ្វវែរ ចំណាយរដ្ឋាភិបាលសហព័ន្ធ ចំណូល-ចំណាយរបស់អនិវាសន៍ ព្រមទាំងចំណាយរបស់រដ្ឋាភិបាលនៅតាមរដ្ឋ និងនៅតាមមូលដ្ឋាន ។ ផសស ពិត នៅតំបន់អឺរ៉ុបក្នុងត្រីមាសទី៣ ឆ្នាំ២០០៧ កើន ២,៧% ធៀបនឹងត្រីមាសដូចគ្នាឆ្នាំមុន និងកើន ០,៨% ធៀបនឹងត្រីមាសមុន។ ផសស ពិត នៅជប៉ុន កើន ១,៩% ធៀបនឹងត្រីមាសមុន និង កើន ០,៣% ធៀបនឹងត្រីមាសមុន ។

សេដ្ឋកិច្ចប្រទេសចិននៅត្រីមាសទី៣ ឆ្នាំ២០០៧ កើនឡើង ១១,៤% ធៀបនឹងត្រីមាសដូចគ្នាឆ្នាំមុន ប៉ុន្តែវាមានកំណើនយឺតបន្តិច ធៀបនឹងត្រីមាសទី២ ។ រឿងនេះឆ្លុះបញ្ចាំងជាចំណុចពិសេសយ៉ាងខ្លាំងក្នុងវិស័យឧស្សាហកម្ម សេវាកម្ម ការនាំចេញ និង វិនិយោគទុន ។ ផសស ពិតរបស់កូរ៉េខាងត្បូង នៅត្រីមាសទី៣ កើន ៥,២% ធៀបនឹងត្រីមាសមុន និង កើន ១,៣% ធៀបនឹងត្រីមាសមុន ។ កំណើនផលិតកម្ម និងសេវាកម្ម បានបង្កើន ល្បឿនរីកចំរើនក្នុងវិស័យសំណង់បានថយល្បឿនមកវិញ ។ គិតតាមតួលេខចំណាយ ការនាំចេញទំនិញ បន្តមានអត្រាកំណើនខ្ពស់ កំណើនចំណាយប្រើប្រាស់ឯកជនកាន់តែខ្ពស់លឿន រីឯវិនិយោគខាងសំណង់ និងបរិក្ខារមានការថយចុះ ។ ផសស ពិត នៅតៃវ៉ាន់ និង ហុងកុង ក្នុងត្រីមាសទី៣ ឆ្នាំ២០០៧ កើន ៦,៩% និង ៦,២% ធៀបនឹងត្រីមាសដូចគ្នាឆ្នាំមុន ។

នៅត្រីមាសទី៣ ឆ្នាំ២០០៧ សេដ្ឋកិច្ចម៉ាឡេស៊ី កើន ៦,៧% ធៀបនឹងត្រីមាសដូចគ្នាឆ្នាំមុន។ ដំណើរការសេដ្ឋកិច្ចខ្លាំងក្លា បណ្តាលមកពីកំណើនសេវាកម្ម (១០,៥%) និង ផលិតកម្ម (៣,៤%) ។ សេដ្ឋកិច្ចសិង្ហបុរី កើន ៨,៩% នៅត្រីមាសទី៣ ធៀបនឹងត្រីមាសដូចគ្នាឆ្នាំមុន។ វិស័យដែលកើនលឿនជាងគេគឺ ផលិតកម្ម (នាំមុខគេដោយជីវឱសថ និងវិស្វកម្មខាងដឹកជញ្ជូន) សេវាកម្មហិរញ្ញវត្ថុ និង សំណង់ ។ ផសស ពិត នៅថៃក្នុងត្រីមាសទី៣ ឆ្នាំ២០០៧ កើន ៤,៨% ធៀបនឹងត្រីមាសដូចគ្នាឆ្នាំ២០០៦ ។ កសិកម្ម កើន ១,៧% គឺថយចុះពីកំណើន ៧,៥% នៅត្រីមាសមុន រីឯផលិតផលសំរេចមិនមែនកសិកម្ម កើន ៥,០% ធៀបនឹងកំណើន ៤,០% កាលពីត្រីមាសមុន ។

អតិថិជនក្នុងពិភពលោក និង អត្រាប្តូរប្រាក់នៅទីផ្សារអន្តរជាតិ

នៅត្រីមាសទី៣ ឆ្នាំ២០០៧ ថ្លៃទំនិញប្រើប្រាស់នៅសហរដ្ឋអាមេរិកកើន ២,៤% ធៀបនឹងកាលពីមួយឆ្នាំមុន ដោយសារ កំណើនថ្លៃម្ហូបអាហារ ការថែទាំសុខភាព ផ្ទះ ការអប់រំ ទូរគមនាគមន៍ និង ថាមពល ។ នៅតំបន់អឺរ៉ុបអតិថិជនមានអត្រា ១,៩% គឺដូចគ្នានឹងកាលពីត្រីមាសមុន ។ ព័ត៌មានដែលទទួលបានវាបង្ហាញថា កត្តាថាមពល ហើយជាពិសេសការធៀបនឹងឆ្នាំមុនដែលមានការថយចុះតម្លៃថាមពល បានរួមចំណែកបង្កើនតួលេខប៉ាន់ស្មានកំណើននៅត្រីមាសទី៣ ឆ្នាំ២០០៧ ។ ក្នុងអំឡុងពេលដូចគ្នា ថ្លៃទំនិញប្រើប្រាស់នៅជប៉ុន ធ្លាក់ចុះ ០,១% ធៀបនឹងត្រីមាសមុន ហើយវាបានធ្លាក់ចុះអស់បីត្រីមាសជាប់គ្នាមកហើយ ។ រឿងនេះឆ្លុះបញ្ចាំងជាសំខាន់ពីការថ្លៃខ្សែទស្សនកិច្ចទៅក្រៅប្រទេស និងបរិក្ខារអេឡិចត្រូនិកប្រើប្រាស់ក្នុងគ្រួសារ ។ ប៉ុន្តែអត្រានៃការប្រែប្រួលមានកំរិតទាបជិតស្មើសូន្យ ប្រសិនបើគេមិនគិតបញ្ចូលនូវថ្លៃផលិតផលប្រេងឥន្ធនៈ និងកត្តាពិសេសផ្សេងៗទៀតនោះទេ ។

នៅត្រីមាសទី៣ ឆ្នាំ២០០៧ នៅទីផ្សារប្តូរប្រាក់អន្តរជាតិ ដុល្លារបន្ទាក់ថ្លៃទំនិញរូបិយវត្ថុចំបងៗ ។ ទល់នឹងប្រាក់យ៉េនជប៉ុន ដុល្លារបន្ទុះបាន ១១៧,៧យ៉េន/ដុល្លារបន្ទុះ គឺធ្លាក់ថ្លៃពី ១២០,៨យ៉េន/ដុល្លារបន្ទុះនៅត្រីមាសទី២ ។ ដុល្លារបន្ទុះធ្លាក់ថ្លៃទំនិញប្រាក់អឺរ៉ុប ប្រាក់យ៉ូនីស និងប្រាក់វ៉ិនកូរ៉េខាងត្បូង ដោយប្តូរបាន ០,៧៣អឺរ៉ុប/ដុល្លារបន្ទុះ, ៧,៥៥យ៉ូនីស/ដុល្លារបន្ទុះ, និង ៩២៧វ៉ិន/ដុល្លារបន្ទុះ ធៀបនឹងត្រីមាសទី២ ដែលមានអត្រា ០,៧៤អឺរ៉ុប/ដុល្លារបន្ទុះ, ៧,៦៨យ៉ូនីស/ដុល្លារបន្ទុះ, និង ៩២៩វ៉ិន/ដុល្លារបន្ទុះ ។ ដុល្លារបន្ទុះធ្លាក់ថ្លៃដោយសារពួកពាណិជ្ជកររំពឹងថា ធនាគារកណ្តាលអាមេរិក នឹងបន្តកាត់បន្ថយអត្រាការប្រាក់ដើម្បីទប់ទល់ការធ្លាក់ចុះសេដ្ឋកិច្ច ។

ថ្លៃទំនិញប្រើប្រាស់នៅទីផ្សារពិភពលោក

នៅត្រីមាសទី៣ ឆ្នាំ២០០៧ ថ្លៃប្រេងឆា សណ្តែកស្បៀង អង្ករ ប្រេងឆៅ និងម៉ាស៊ូត កើនឡើង រីឯថ្លៃពោត និង សាំង ធ្លាក់ចុះ។ ប្រេងឆា លក់បាន ៧៤៥,៨៦ដុល្លារបន្ទុះ/តោន ដែលកើនពី ៦៩១,៤៤ដុល្លារបន្ទុះ/តោន នៅត្រីមាសទី២ ខណៈពេលដែលពោត និង សណ្តែកស្បៀង លក់បាន ១៣៩,៨១ដុល្លារបន្ទុះ/តោន និង ២៩៩,៩៩ដុល្លារបន្ទុះ/តោន ។ នៅទីផ្សារក្រុងបាងកក អង្ករ Thai 100% B លេខពីរ លក់ថ្លៃ ៣០៤,៧៥ដុល្លារបន្ទុះ/តោន ដែលកើនពី ២៨៣,៨៩ដុល្លារបន្ទុះ/តោន នៅត្រីមាសទី២ ។ ថ្លៃប្រេងឆៅ នៅត្រីមាសទី៣ កើន ១១% ធៀបនឹងត្រីមាសមុន ដល់ ៧២,៤៨ដុល្លារបន្ទុះ/តោន ។ ថ្លៃសាំង ថយចុះ ៤,២% ធៀបនឹងត្រីមាសមុន មកត្រឹម ៥៥,៤៩សេន/លីត្រ រីឯថ្លៃម៉ាស៊ូត កើន ៥,០% ដល់ ៥៥,៦២សេន/លីត្រ ។

រៀបរៀងដោយ លោក ហ៊ុន វុត្តា និង លោក ភឹម រុនស៊ីណារិទ្ធិ

តារាងជាន់សេដ្ឋកិច្ច ~ ស្ថានភាពក្រៅប្រទេស

តារាង១. កំណើន ផលស ពិត នៃផែនការណ៍កម្មប្រើសរីរ ពីឆ្នាំ២០០១-២០០៧ (កំណើនជាភាគរយធៀបនឹងឆ្នាំមុន)

	2002	2003	2004	2005	2006	2007				
						Q3	Q4	Q1	Q2	Q3
ប្រទេសអាស៊ានប្រើសរីរ										
កម្ពុជា	4.8	7	7.7	13.4	10.6	-	-	-	-	-
ឥណ្ឌូនេស៊ី	3.8	4.9	5.1	5.6	5.4	5.5	6.1	-	-	-
ម៉ាឡេស៊ី	5.6	5.4	7	5.2	5.9	5.8	5.7	5.3	5.7	6.7
សិង្ហបុរី	2.6	1.4	8.5	5.7	7.7	7.1	7.0	6.0	8.2	8.9
ថៃ	6.1	6.9	6	4.5	4.8	4.7	4.2	4.3	4.4	4.8
វៀតណាម	6.7	7	7.5	8.4	8.1	-	-	-	-	-
ប្រទេសអាស៊ីប្រើសរីរ										
ចិន	8.1	9.9	9.5	9.6	10.5	10.4	10.7	11.1	11.5	11.4
ហុងកុង	5.0	3.2	8.3	6.5	6.6	6.8	7.0	5.6	6.9	6.2
កូរ៉េខាងត្បូង	6.1	3	4.7	4.7	5.0	4.8	5.0	4.0	4.5	5.2
តៃវ៉ាន់	4.2	3.1	5.7	4.1	4.6	5.0	4.0	4.1	5.07	6.9
ប្រទេសឧស្សាហកម្មប្រើសរីរ										
អឺរ៉ុ-១២	0.7	0.5	1.8	1.5	2.7	2.6	3.3	3.0	2.5	2.7
ជប៉ុន	0.4	2.6	3.4	2.5	2.1	2.7	2.3	2.2	2.3	1.9
សហរដ្ឋអាមេរិក	2.4	3.1	4.4	3.7	3.3	3.3	3.1	1.5	3.8	4.9

Sources: International Monetary Fund, Economist and countries' statistic offices

តារាង២. អត្រាអភិវឌ្ឍន៍នៃផែនការណ៍កម្មប្រើសរីរ ពីឆ្នាំ២០០១-២០០៧ (កំណើនជាភាគរយធៀបនឹងឆ្នាំមុន-មធ្យមភាគតាមការិយបរិច្ឆេទ)

	2002	2003	2004	2005	2006	2006 Q3	2007			
							Q4	Q1	Q2	Q3
ប្រទេសអាស៊ានប្រើសរីរ										
កម្ពុជា	3.2	1.2	4.0	5.8	4.7	4.9	3.4	3.0	4.6	-
ឥណ្ឌូនេស៊ី	13.2	8.3	8.3	10.5	13.4	14.9	6.1	6.4	-	-
ម៉ាឡេស៊ី	1.8	1.1	1.6	3.1	3.7	3.6	3.1	2.6	1.4	1.8
សិង្ហបុរី	-0.4	0.5	1.7	0.5	1.0	0.7	0.6	0.5	1.0	2.7
ថៃ	0.6	1.8	2.7	4.5	4.7	3.6	3.3	2.4	1.9	1.7
វៀតណាម	3.8	3.1	7.8	8.2	-	-	-	-	-	-
ប្រទេសអាស៊ីប្រើសរីរ										
ចិន	-0.7	1.2	3.9	1.8	1.5	1.4	1.8	2.6	3.6	6.1
ហុងកុង	-3.0	-2.6	-0.4	1.1	2.2	2.3	2.2	1.7	1.3	1.6
កូរ៉េខាងត្បូង	2.7	3.5	3.5	2.8	2.4	2.5	2.4	2.0	2.4	2.3
តៃវ៉ាន់	-0.2	-0.3	1.6	2.3	0.6	-0.3	-0.1	1.0	0.3	1.4
ប្រទេសឧស្សាហកម្មប្រើសរីរ					0.0					
អឺរ៉ុ-១២	2.2	2.1	2.2	2.2	2.1	2.1	1.8	1.9	1.9	1.9
ជប៉ុន	-0.9	-0.3	Nil	-0.3	0.5	0.6	0.3	-0.1	-0.1	-0.1
សហរដ្ឋអាមេរិក	1.6	2.3	2.7	3.4	3.2	3.3	1.9	2.4	2.7	2.4

Sources: International Monetary Fund, Economist and National Institute of Statistics

តារាងជំនួសសេដ្ឋកិច្ច ~ ស្ថានភាពក្រៅប្រទេស

តារាង៣. អត្រាប្តូរប្រាក់បៀវត្សនិងដុល្លារនៃប្រទេសកម្ពុជាប្រឆាំងនឹងដុល្លារអាមេរិក ពីឆ្នាំ២០០១-២០០៧ (មធ្យមភាគតាមការិយបរិច្ឆេទ)

	2002	2003	2004	2005	2006	2006	2007		
						Q3	Q4	Q1	Q2
ប្រទេសអាស៊ានប្រើសេវា									
កម្ពុជា (រៀល)	3912.1	3973	4016.3	4092.5	4103.2	4125.0	4111.3	4046.7	-
ឥណ្ឌូនេស៊ី (រូពៀ)	9311	8577	8938	9705	9134	9122	9125	9107	-
ម៉ាឡេស៊ី (រីងហ្គីត)	3.80	3.80	3.80	3.79	3.67	3.67	3.62	3.50	3.43
សិង្ហបុរី (ដុល្លារសិង្ហបុរី)	1.79	1.74	1.69	1.66	1.59	1.58	1.56	1.53	1.52
ថៃ (បាត)	42.9	41.5	40.2	40.2	37.9	37.7	36.5	33.9	32.5
វៀតណាម (ដុង)	15,280	15,510	-	15,859	15,994	16,015	16,077	-	-
ប្រទេសអាស៊ីប្រើសេវា									
ចិន (យ៉ូន)	8.28	8.28	8.28	8.19	7.97	7.97	7.86	7.76	7.68
ហុងកុង (ដុល្លារហុងកុង)	7.80	7.78	7.79	7.78	7.77	7.78	7.78	7.81	7.82
កូរ៉េខាងត្បូង (វ៉ុន)	1251	1192	1145	1024	955	955	938	939	929
តៃវ៉ាន់ (ដុល្លារតៃវ៉ាន់-NT\$)	34.5	34.4	33.6	32.1	32.5	32.8	32.8	32.9	33.1
ប្រទេសឧស្សាហកម្មប្រើសេវា									
អឺរ៉ុប-១២ (អឺរ៉ូ)	1.06	0.89	0.80	0.80	0.80	0.78	0.78	0.76	0.74
ជប៉ុន (យ៉េន)	125.4	115.9	108.2	110.2	116.4	116.3	117.8	119.4	120.8

Sources: International Monetary Fund, Economist and National Bank of Cambodia

តារាង៤. ថ្លៃផលិតផលសេវាស្ថានភាពក្រៅប្រទេស ពីឆ្នាំ២០០១-២០០៧ (មធ្យមភាគតាមការិយបរិច្ឆេទ)

	2002	2003	2004	2005	2006	2006	2007		
						Q3	Q4	Q1	Q2
កាតា (US No. 2) - US (\$/តោន)	89.98	95.42	110.65	89.19	111.04	108.67	140.18	154.33	146.10
ប្រេងឆា - អឺរ៉ុបប្រើប្រាស់ (\$/តោន)	353.91	402.03	427.47	381.32	433.85	446.85	494.92	552.06	691.44
អង្ករ (Thai 100%B) - បាងកក (\$/តោន)	178.59	182.22	221.67	262.88	282.00	289.91	279.10	294.17	283.89
សណ្តែកសៀង (US No. 1) - US (\$/តោន)	182.58	218.86	262.03	224.25	213.88	207.38	230.17	255.33	259.95
ប្រេងឆា-ឌូបៃ (\$/ប្រេង)	23.9	26.8	33.5	50.14	61.58	67.00	56.39	54.21	65.41
សាំង - US Gulf Coast (សេន/លីត្រ)	19.1	23	30.9	42.19	47.70	52.70	41.02	41.71	57.93
ម៉ាស៊ូត (ស្តាន់ដារតិច លេខ២) - US Gulf Coast (សេន/លីត្រ)	17.85	21.63	29.48	44.35	51.35	55.66	46.11	45.61	53.90

Sources: Food and Agriculture Organisation and US Energy Information Administration

តទៅទំព័រទី ៥ របាយការណ៍សង្ខេប...

កំណត់សំគាល់

១. នៅឆ្នាំ២០០៥ ក្រសួងនេះ បានបែងចែកជា ក្រសួងការងារ (MLVT) និង ក្រសួងសង្គមកិច្ច យុទ្ធជន និងយុវនីតិសម្បទា (MOSAVY) ។
២. តួលេខ មានខ្ពស់ជាងនៅប្រទេសថៃ និងវៀតណាម ដែលមានការនាំ ពលករចេញយ៉ាងច្រើន ។ យោងតាម Dang (២០០៧) នៅវៀតណាម ក្រុមហ៊ុនជ្រើសរើសពលករដែលមានអាជ្ញាប័ណ្ណមិនត្រូវឱ្យដាក់ប្រាក់ ដឹកជញ្ជូនទេ ។

៣. ព័ត៌មានបានមកពីកិច្ចប្រជុំជាមួយសមាជិករបស់បណ្តាញ NGO ។
៤. ជំនួបជាមួយមន្ត្រីថៃនៅក្រសួងការងារ នៅថ្ងៃទី១៥ វិច្ឆិកា ២០០៧ ។
៥. កម្ពុជា បានសំរេចផ្លាស់ប្តូរយ៉ាងរហ័សទៅប្រើប្រាស់លិខិតឆ្លងដែន ទិន្នន័យអេឡិចត្រូនិក (ប្រហែលជាប្រទេសដំបូងនៅក្នុងតំបន់ដែល ធ្វើរឿងនេះ) ដោយមិនបានគិតពីចំណាយដំណើរការ ។ ក្រុមការងារ ម៉ាឡេស៊ី ៦នាក់ ជាអ្នកដាក់បញ្ចូលបន្ទះទិន្នន័យ និងទទួលបានកំរៃ ២០ដុល្លារ សំរាប់លិខិតឆ្លងដែនមួយ ។

តារាងជានសេដ្ឋកិច្ច ~ ស្ថានភាពក្នុងប្រទេស

សកម្មភាពសេដ្ឋកិច្ចសំខាន់ៗ

នៅត្រីមាសទីបី ២០០៧ វិនិយោគ សកម្មភាពសាងសង់ ទេសចរណ៍ និង ពាណិជ្ជកម្ម មានកំណើនវិជ្ជមាន ។ វិនិយោគកើនឡើងជាខ្លាំង ធៀបនឹង ត្រីមាសមុន ហើយរួមចំណែកយ៉ាងច្រើនដល់ដល់កំណើនសេដ្ឋកិច្ច ។ ការ អនុម័តគំរោងសាងសង់ និងចំនួនភ្ញៀវមកដល់ កើនឡើងតិចតួច ហើយ ឱនភាពពាណិជ្ជកម្មបានកែលម្អសមឡើងវិញ ។

នៅត្រីមាសទីបី អនុម័តគំរោងវិនិយោគគិតជាទ្រព្យសកម្មជាប់លាប់ សរុប (៣៧គំរោង) កើនដល់ ១១៥៦,៩លានដុល្លារ រីកើនជាមធ្យម មួយជាបួន ធៀបនឹងតំលៃនៅត្រីមាសដូចគ្នា ឆ្នាំ២០០៦។ គំរោងវិស័យ ឧស្សាហកម្មបានអនុម័ត កើន ០,៩% ដល់ ១៨៧,២លានដុល្លារ (២៥គំរោង) ដែលបានមកពីអនុវិស័យកាត់ដេរ ។ និន្នាការតាមរដូវនៃ ការអនុម័តគំរោងសំរាប់អនុវិស័យកាត់ដេរ បង្ហាញថា ត្រីមាសទីបី គឺជា អំឡុងពេលដែលវាតែងកើនឡើងជារៀងរាល់ឆ្នាំ ។ វិនិយោគគិតជាទ្រព្យ សកម្មជាប់លាប់នៃអនុវិស័យកាត់ដេរ កើន ៧៦% ដល់ ៤០,៧លានដុល្លារ សំរាប់ ១១គំរោង ។ ធៀបនឹងត្រីមាសដូចគ្នា ឆ្នាំ២០០៦ អនុម័តគំរោង វិនិយោគខាងរ៉ែ កើនមួយជាបួន ដល់ ១១,២លានដុល្លារ រីឯខាងថាមពល បានកើនពីសូន្យ ដល់ ៣,១លានដុល្លារ ។ ប្រសិនបើគំរោងអនុម័តខាង ឧស្សាហកម្មទាំងអស់ អនុវត្តបានជាក់ស្តែង វានឹងបង្កើតបានសរុប ២៩,២០៨ការងារថ្មី ក្នុងនេះ ៧៣% ស្ថិតក្នុងអនុវិស័យកាត់ដេរ ។ វិនិយោគ លើវិស័យកសិកម្មក៏កើនឡើងដែរតាំងពីកំរិតសូន្យនៅឆ្នាំមុន ទៅដល់ ១២,០លានដុល្លារ សំរាប់គំរោងកសិ-ឧស្សាហកម្មពីរ ដែលផ្តល់ការងារដល់ កម្មករ ១០០០នាក់ ។ គំរោងវិស័យសេវាកម្មបានអនុម័ត កើនមួយជាដប់ ធៀបនឹងឆ្នាំមុន ដល់ ៩៥៧,៧លានដុល្លារ (១០គំរោង) ។ រីឯអនុម័ត វិនិយោគលើវិស័យសេវាកម្មវិញ ខាងទេសចរណ៍មានដល់ ៦៨% និង ទូរគមនាគមន៍ ២៣% ហើយគំរោងទាំងនេះរំពឹងថា នឹងផ្តល់ការងារដល់ កម្មករ ៨៧៦៧នាក់ ។

ការវិនិយោគកើតមាននៅតាមទីក្រុង ជាពិសេសក្រុងភ្នំពេញ ។ ដោយ សារនៅទីក្រុង ចំនួនប្រជាជន និងអាជីវកម្មផ្សេងៗបន្តកើនឡើង ឥតឈប់ឈរ សកម្មភាពសាងសង់ក៏រីកដុះដាលទាំងការសាងសង់ថ្មី និង ការជួសជុលសំណង់មានស្រាប់ ហើយសេវាកម្មអចលនទ្រព្យក៏រីកលូតលាស់ តាមនោះដែរ ។ សំណង់ផ្ទះល្វែងនៅក្នុងក្រុង និងជាក្រុង មានសន្ទុះ លឿនជាងសំណង់ឯទៀតៗ ។ នៅត្រីមាសទីបី ២០០៧ អនុម័តគំរោង សាងសង់ទាំងអស់នៅភ្នំពេញ កើន ២៤% ធៀបនឹងត្រីមាសមុន ដល់ ១៧៩,៧លានដុល្លារ ក្នុងនេះផ្ទះល្វែងមាន ៦៥% រីកើនឡើងមួយជាបី

ធៀបនឹងត្រីមាសមុន ។ អនុម័តគំរោងសាងសង់ភូមិព្រឹះនិងផ្ទះ មានចំនួន ២១,៧លានដុល្លារ រីឯចំនួន ៤,៨% ហើយសំណង់ផ្សេងៗទៀត ធ្លាក់ចុះ ៥៤% មកត្រឹម ៤០,៦ លានដុល្លារ ។

ឱនភាពពាណិជ្ជកម្មមានកំរិត ៣០,៣លានដុល្លារ គឺប្រសើរជាង ត្រីមាសមុនដែលមានទំហំដល់ ២០៨,១លានដុល្លារ ប៉ុន្តែនៅអន់ជាងត្រីមាស ដូចគ្នា ឆ្នាំ២០០៦ ដែលមានអតិរេកដល់ ២៣,២លានដុល្លារ ។ ក្នុងអំឡុង ១២ខែនេះ ការនាំចេញ និងនាំចូលសរុប បានកើនឡើងបង្អួច ។

នៅត្រីមាសទីបី ២០០៧ ការនាំចេញរបស់កម្ពុជា កើន ១០% ធៀបនឹង ត្រីមាសទីបី ២០០៦ ដល់ ៨៩០,៨លានដុល្លារ ។ វិស័យកាត់ដេរជាកត្តាចំបង ដែលបណ្តាលអោយមានកំណើននេះ ដោយវារួមចំនែក ៩៥% នៃការនាំចេញ សរុប និងកើនបាន ៨,២% ធៀបនឹងឆ្នាំមុន ដល់ ៨៤៦,១លានដុល្លារ ។ ការនាំចេញលើថ្មចំនុះ ៩៩% ធៀបនឹងត្រីមាសដូចគ្នា ឆ្នាំ២០០៦ មកត្រឹម ០,០១លានដុល្លារ, ការនាំចេញត្រី ធ្លាក់ចុះ ២៧% មកត្រឹម ១,២លានដុល្លារ ហើយការនាំចេញកៅស៊ូ ធ្លាក់ចុះ ១៤% មកត្រឹម ១១,៧លានដុល្លារ ។ វិស័យកសិកម្មរួមចំនែកតិចតួចណាស់ដល់ការនាំចេញរបស់កម្ពុជា រីឯវិស័យ កាត់ដេរវិញ វាជាស្នូលនៃកំណើនការនាំចេញ ហើយបានផ្តល់ការងារដល់ កំលាំងពលកម្មមួយភាគធំ ។ ប៉ុន្តែទីផ្សារកាត់ដេរកាន់តែមានការប្រកួត ប្រជែងខ្លាំង ពីព្រោះប្រទេសមួយចំនួន ដូចជា ចិន និង វៀតណាម គេមាន កំរិតតំលៃអាចប្រកួតប្រជែងបានច្រើនធៀបនឹងកម្ពុជា ដូចជា តំលៃពលកម្ម ជាដើម ។

ផលិតកម្មក្នុងស្រុក មិនអាចផ្គត់ផ្គង់គ្រប់គ្រាន់តាមតំរូវការក្នុងស្រុកទេ ដូច្នេះការនាំចូលបន្តកើនឡើង ។ នៅត្រីមាសទីបី ២០០៧ ការនាំចូលសរុប មានតំលៃ ៩២៤,៥លានដុល្លារ រីកើន ១៨% ធៀបនឹងឆ្នាំមុន។ ការនាំចូល ស៊ីម៉ង់ត៍ ដែក និងក្រណាត់ ធ្លាក់ចុះ ប៉ុន្តែការនាំចូលផលិតផលប្រេងកាត កើនឡើង ១៤% ដល់ ៧១,០លានដុល្លារ ។ ការនាំចូលស៊ីម៉ង់ត៍ធ្លាក់ចុះ ១០% មកត្រឹម ១៤,៣លានដុល្លារ, ការនាំចូលដែកថ្នល់ចុះ ៤៤% មកត្រឹម ៩,៩លានដុល្លារ ហើយការនាំចូលក្រណាត់ថ្នល់ចុះអស់ ៩៩% មកត្រឹម ១,៩លានដុល្លារ ។

នៅត្រីមាសទីបី ២០០៧ ភ្ញៀវមកដល់កម្ពុជា កើនឡើងប្រហែល ១៧% ធៀបនឹងត្រីមាសទីបី ២០០៦ ដល់ ៤៣១,៨១៥នាក់ ។ ភ្ញៀវមកដល់ តាមផ្លូវអាកាសកើន ២៤% ដល់ ២៧៨,៥២៣នាក់ ដែលក្នុងនោះ អាកាសយានដ្ឋាន ភ្នំពេញទទួលបាន ៤៥% និងអាកាសយានដ្ឋានសៀមរាប ៥៥% ។ ភ្ញៀវមកដល់តាមផ្លូវគោកកើន ៥,២% ដល់ ១៤៤,៥៨២នាក់ រីឯភ្ញៀវមកដល់តាមផ្លូវទឹកថ្នល់ចុះ ៣,៣% មកត្រឹម ៨៧១០ នាក់ ។ ខេត្ត

តារាងជាន់សេដ្ឋកិច្ច ~ ស្ថានភាពក្នុងប្រទេស

សៀមរាប ជាគោលដៅមានប្រជាប្រិយភាពខ្លាំងជាងគេនៅកម្ពុជា ។ នៅត្រីមាសទីបី ខេត្តសៀមរាបទទួលបាន ៤៤% នៃចំនួនភ្ញៀវមកដល់សរុប ។ ភ្ញៀវមកសំរាកលំហែមានចំនួន ៣៥៩.៧៣០នាក់ រីកើន ១២% ធៀបនឹងត្រីមាសដូចគ្នា ឆ្នាំ២០០៦។ កូរ៉េខាងត្បូងជាប្រទេសនាំមុខគេខាងទេសចរមកធ្វើទស្សនកិច្ចនៅកម្ពុជា ហើយបន្ទាប់មកគឺ ជប៉ុន និង វៀតណាម ។

អត្រាអតិផរណា និង អត្រាប្តូរប្រាក់បរទេស

សន្ទស្សន៍ថ្លៃទំនិញប្រើប្រាស់សរុបនៅកម្ពុជា ផ្សព្វផ្សាយដោយវិទ្យាស្ថានជាតិស្ថិតិសំរាប់ត្រីមាសទីបី កើន ១១,៩% ធៀបនឹងឆ្នាំមុន រី ៣,៤% ខ្ពស់ជាងកំណើននៅត្រីមាសមុន ។ ថ្លៃម្ហូបអាហារ និងភេសជ្ជៈគ្មានជាតិអាកុល កើន ១៦,៩% ធៀបនឹងត្រីមាសដូចគ្នា ឆ្នាំ២០០៦ រីថ្លៃដឹកជញ្ជូន កើនបន្តិចបន្តួចត្រឹម ២,០% ។

នៅប្រទេសកម្ពុជា ថ្លៃម្ហូបអាហារ និងភេសជ្ជៈគ្មានជាតិអាកុល តំណាងអោយ ៥៨% នៃសន្ទស្សន៍ថ្លៃទំនិញប្រើប្រាស់ ។ ដូចនេះ ការឡើងថ្លៃម្ហូបអាហារជំរុញអោយមានអតិផរណាជាទូទៅ ។ បន្ថែមលើនេះទៀត ថ្លៃម្ហូបអាហារនៅលើសាកលលោកកើនយ៉ាងលឿន ហើយជះឥទ្ធិពលយ៉ាងខ្លាំងដល់កម្ពុជាដែលជាប្រទេសនាំចូលច្រើន ។ ឧទាហរណ៍ ម្ហូបអាហារនាំចូលពីថៃ តំណាងឱ្យ ៦,៦% នៃទំនិញនាំចូលសរុបពីថៃមកកម្ពុជា ។ ដូចនេះ ម្ហូបអាហារនៅថៃដែលឡើងថ្លៃ ៤,៤% បានធ្វើអោយឡើងថ្លៃម្ហូបអាហារដែលកម្ពុជានាំចូលមក ។

នៅត្រីមាសទីបី ២០០៧ ប្រាក់រៀលឡើងថ្លៃទល់នឹងប្រាក់ដុល្លារ ១,៥% ធៀបនឹងត្រីមាសដូចគ្នា ឆ្នាំ២០០៦ ដោយ ប្តូរបាន ៤០៨២,៣រៀល/ដុល្លារ ប៉ុន្តែទល់នឹងប្រាក់បាតថៃ ប្រាក់រៀលធ្លាក់ថ្លៃ ១៨% មកត្រឹម ១៣០,០រៀល/បាត ។ ទល់នឹងប្រាក់ដុល្លារ ប្រាក់រៀលធ្លាក់ថ្លៃ ១,៦% ដោយប្តូរបាន ២៥,៣ រៀល/១០០ដុល្លារ ។

ការវិវត្តន៍វិស័យវត្ថុ

នៅត្រីមាសទីបី ២០០៧ រូបិយវត្ថុទូទៅ (M2) សរុប កើន ៥៣% ធៀបនឹងត្រីមាសដូចគ្នា ឆ្នាំ២០០៦ ដល់ ៩៩០៨,២ ពាន់លានរៀល ។ រូបិយវត្ថុ (M1) កើន ១២% ដល់ ១៧៤៩,៧ពាន់លានរៀល ក្នុងនេះប្រាក់រៀលចរាចរក្រៅធនាគារ មាន ៩៦% និងប្រាក់បញ្ញើចរន្តមាន ៤% ។ ប្រាក់រៀលកំពុងចរាចរ កើន ១១% ធៀបនឹងត្រីមាសដូចគ្នា ឆ្នាំ២០០៦ ។ រូបិយវត្ថុផ្សេងៗដូចជា ប្រាក់បញ្ញើមានកាលកំណត់ ប្រាក់បញ្ញើសន្សំ និងប្រាក់បញ្ញើជារូបិយវត្ថុបរទេស មានចំនួន ៨១៥៨,៥ ពាន់លានរៀល រី កើន ៦៧% ។

ក្នុងចំណោមរូបិយវត្ថុផ្សេងៗ ប្រាក់បញ្ញើជារូបិយវត្ថុបរទេស មានចំនួន ៩៩% រីកើន ៦៨% ធៀបនឹងអំឡុងពេលដូចគ្នា ឆ្នាំ២០០៦ ។

កំណើនចំនួនរូបិយវត្ថុទូទៅ (M2) កើតចេញពីដំណើរប្រតិបត្តិការរវាងទ្រព្យសកម្មក្នុងស្រុក និងទ្រព្យសកម្មបរទេស ។ នៅត្រីមាសទីបី ឥណទានក្នុងស្រុក ដែលមានជា ឥណទានដល់រដ្ឋាភិបាលនិងវិស័យឯកជន ប្រាក់បញ្ញើរដ្ឋាភិបាល និងបំណុលផ្សេងៗទៀត កើន ៦០% ដល់ ៣៨២៩,៣ ពាន់លានរៀល ។ ឥណទានផ្តល់ដល់រដ្ឋាភិបាល កើន ១០% ដល់ ២៩៦,៧ ពាន់លានរៀល និងដល់វិស័យឯកជន កើន ៦៣% ដល់ ៥៣៧៦,៤ពាន់លានរៀល ។ ប្រាក់បញ្ញើរដ្ឋាភិបាល កើន ៩៩% ដល់ ១៨៤៣,៨ពាន់លានរៀល និងបំណុលផ្សេងៗ កើន ២៧% ដល់ ៣៦៨៩,១ពាន់លានរៀល ។ ទ្រព្យសកម្មបរទេសសុទ្ធ កើន ៤០% ដល់ ៩៧៦៧,៩ពាន់លានរៀល ។

ស្ថានភាពក្រីក្រ- ប្រាក់ចំណូលប្រចាំថ្ងៃពិតប្រាកដ លក្ខខណ្ឌរស់នៅគ្រោះ

នៅខែវិច្ឆិកា ២០០៧ ប្រាក់ចំណូលប្រចាំថ្ងៃពិតប្រាកដរបស់ពលករងាយរងគ្រោះភាគច្រើន បានកើនឡើង ធៀបនឹងខែដូចគ្នា ឆ្នាំ២០០៦ ។ ផ្ទុយទៅវិញ ប្រាក់ចំណូលរបស់ពលករកាត់ដេរ បានធ្លាក់ចុះ ។

ប្រាក់ចំណូលរបស់អ្នករត់ម៉ូតូខ្ទប់កើន ៣៧% ដល់ ១៣.០៦០រៀល ដែលជាកំណើនប្រាក់ចំណូលខ្ពស់បំផុតរបស់ពួកគេ ចាប់តាំងពីអង្កេតបានចាប់ផ្តើមនៅឆ្នាំ២០០០ ។ ទោះបីប្រាក់ចំណូលកើនឡើងដូច្នេះក្តី អ្នករត់ម៉ូតូខ្ទប់ភាគច្រើនបានត្អូញត្អែរពីបញ្ហាសាំងឡើងថ្លៃ ។ ៨៥% នៃអ្នករត់ម៉ូតូខ្ទប់ឆ្លើយសំភាសន៍ មិនមានលទ្ធភាពសន្សំប្រាក់ដើម្បីចាប់យកអាជីពថ្មីទេ ពីព្រោះ ប្រាក់ចំណូលនេះគ្រប់គ្រាន់សំរាប់តែផ្គត់ផ្គង់ជីវភាពគ្រួសារ ប៉ុណ្ណោះ ។

ប្រាក់ចំណូលពិតប្រចាំថ្ងៃរបស់អ្នកលក់បន្លែតូចតាចគឺ ៨៣០៣រៀល រីកើន ៣៦% ធៀបនឹងខែវិច្ឆិកា ២០០៦ ។ អ្នកលក់បន្លែតូចតាចនៅភ្នំពេញ ៤៨% ធ្វើចំណាកស្រុកមកពីតំបន់ជនបទ ។ ក្នុងចំណោមអ្នកចំណាកស្រុកទាំងនោះ ៩០% បានជួលផ្ទះគេស្នាក់នៅ ដោយត្រូវចំណាយប្រហែល ២០.០០០រៀល/ខែ លើឈ្នួលផ្ទះ ហើយ ១០% ផ្សេងទៀត ស្នាក់នៅជាមួយសាច់ញាតិនៅភ្នំពេញ ។

នៅខែវិច្ឆិកា ២០០៧ ប្រាក់ចំណូលពិតប្រចាំថ្ងៃរបស់អ្នករើសអេតចាយ កើន ៤២% ធៀបនឹងឆ្នាំមុន ដល់ ៥៥៦០រៀល ដែលបណ្តាលមកពីការឡើងថ្លៃរបស់អេតចាយ ។ ទោះបីមានកំណើនបែបនេះក្តី ក៏អ្នករើសអេតចាយនៅតែរកមួយថ្ងៃ ហូបមួយថ្ងៃដែល ។ លើសពីនេះទៀត

តារាងវិនិច្ឆ័យសេដ្ឋកិច្ច ~ ស្ថានភាពក្នុងប្រទេស

អ្នកឆ្លើយសំណួរ ៣២% មានជំពាក់បំណុលគេ ដោយសារត្រូវខ្ចីប្រាក់ សំរាប់ទិញបាយបូប រឺ ចំណាយព្យាបាលជំងឺ ។

នៅខែវិច្ឆិកា អ្នកឆ្លើយសំណួរនៅភ្នំពេញ រកចំណូលបានច្រើនជាងពេល ឯទៀតខ្លាំងណាស់ ដោយសារមានមនុស្សកុះករនៅទីក្រុង ដើម្បីចូលរួមពិធី បុណ្យអុំទូក ។ នៅខែនេះ ប្រាក់ចំណូលរបស់អ្នកឆ្លើយសំណួរកើន ២៧% ធៀបនឹងខែវិច្ឆិកា ២០០៦ ។

ប្រាក់ចំណូលពិតប្រាកដថ្លៃរបស់អ្នកស៊ីឈ្នួលធ្វើស្រែកើន ៣% ដល់ ៤៧៩០រៀល ។ អ្នកឆ្លើយសំណួរ ៨២% រាយការណ៍ថា ចូលនាឆ្នាំសំរាប់ របស់យុវជនក្មេងៗដើម្បីមកធ្វើការនៅតំបន់ទីក្រុង បានធ្វើអោយខ្វះកំលាំង ពលកម្មធ្វើស្រែ ដែលនាំអោយឡើងថ្លៃឈ្នួលពលកម្ម ។ ប៉ុន្តែពលករ ៨៥% ត្អូញត្អែរថា នៅតែរកមួយថ្ងៃបូបមួយថ្ងៃដែល ។

ប្រាក់ចំណូលរបស់អ្នកបម្រើតាមភោជនីយដ្ឋានស្រី/ប្រុស នៅថ្ងៃ ធៀបនឹងឆ្នាំមុន។ អ្នកបម្រើស្រី/ប្រុសភាគច្រើន ធ្វើចំណាកស្រុកពីខេត្តនានា ក្នុងនេះ ៨៥% ស្នាក់នៅជាមួយម្ចាស់ភោជនីយដ្ឋាន ហើយអ្នកនៅសល់ គឺជួលផ្ទះឯកស្នាក់នៅ ។

នៅខែវិច្ឆិកា ២០០៧ ប្រាក់ចំណូលពិតប្រាកដថ្លៃរបស់កម្មករសំណង់ មានជំនាញកើនដល់ ១០.៩៥៦រៀល រឺកើន ៧% ធៀបនឹងឆ្នាំ២០០៦ ។ អ្នកឆ្លើយសំណួរ ៩៧% បានរាយការណ៍ថា សកម្មភាពសាងសង់នៅទីក្រុង កើនយ៉ាងខ្លាំង ដែលនាំអោយតម្លៃការកម្មករកើនឡើង ។ ប៉ុន្តែផលិតផល នានាឡើងថ្លៃច្រើនជាងកំណើនប្រាក់ចំណូលទៅទៀត ដែលធ្វើអោយកម្មករ ឆ្លើយសំណួរ ១៣% ត្រូវជំពាក់បំណុលគេ ។

ប្រាក់ចំណូលពិតប្រាកដរបស់កម្មករកាត់ដេរថ្លៃថ្មី ៨% មកត្រឹម ៨២០៧ រៀល ។ កម្មករឆ្លើយសំណួរ ៦៧% បានរាយការណ៍ថា ការធ្លាក់ ចុះនេះបណ្តាលពីម៉ោងធ្វើការថយចុះ ។ កម្មករកាត់ដេរ ២៦% បានប្រាប់ថា បន្ទាប់ពីដោះស្រាយចំណាយលើតម្លៃការផ្ទាល់ខ្លួនហើយ ពួកគេមានលុយសល់ មួយចំនួនតូចសំរាប់ធ្វើទៅក្រុមគ្រួសារ ។ កំណើនឧស្សាហកម្មនៅតំបន់ ទីក្រុងបានទាក់ទាញប្រជាជនពីតំបន់ជនបទ ពិសេសយុវជនក្មេងៗ ដែលយ៉ាង ហោចណាស់ ៩០% នៃកម្មករកាត់ដេរបានធ្វើចំណាកស្រុកពីតំបន់ជនបទ ហើយពួកគេភាគច្រើនមានជីវិតជាមួយម្តាយឪពុក ។

រៀបរៀងដោយ ផាន់ ដាលីស និងប៊ុន ដូរណា

Cambodia Development Review—2008 Subscription Rates

Domestic Subscription (Individual)

☐ English edition (\$14) ☐ Khmer edition (5,000 riels) Payment by ☐ cash or ☐ local cheque (please add \$2 to cover bank charges for processing local cheques). Total payment enclosed.....

Domestic Subscription (Discount Price for Bulk Orders—Five Copies)

☐ English edition (\$60 for five copies) ☐ Khmer edition (20,000 riels for five copies) Payment by ☐ cash or ☐ local cheque (please add \$2 to cover bank charges). Total payment enclosed.....

International Subscription (Individual)

☐ Thailand, Laos, Vietnam ☐ English edition (\$25)* ☐ Khmer edition (\$15)*
☐ Asia and Europe ☐ English edition (\$30)* ☐ Khmer edition (\$20)*
☐ Americas and Africa ☐ English edition (\$35)* ☐ Khmer edition (\$25)*

* Subscription includes postage. **Payment options:**

1. By Telegraphic Transfer – Please add \$10 for bank charges to the above Total Cost.

Transfer to: Account Name: CDRI
 Account Number: 133451
 Bank Name: ANZ Royal Bank
 Bank Address: Phnom Penh, Cambodia
 Swift Code: ANZBKHP
Receiver Correspondent Bank: JP Morgan Chase Manhattan Bank, New York
 Swift Code: CHASUS33
 CHIP UID 004966

2. By Cheque – Please add (overseas) \$50 for bank charges to the above Total Cost. Please make Cheque payable to CDRI, attach it to this invoice and send in to Publications.

Title: ☐ Mr ☐ Ms ☐ Dr ☐ Other

First name: Last name: Position:

Organisation / Company:

Address (CCC Box if applicable):

City / Province: Country:

Telephone: Fax:

e-mail: ☐ Tick to receive regular information about CDRI publications via e-mail

To subscribe simply fill in this form and return it to CDRI with your payment. Do not send cash through the post.
Please inform the Publishing Department at CDRI if your contact details change.

តារាងជំរឿនសេដ្ឋកិច្ច ~ សន្ទស្សន៍សេដ្ឋកិច្ច

តារាង១. តំរោងវិនិយោគកកដៃបានអនុម័ត ឆ្នាំ២០០១-២០០៧

	2001	2002	2003	2004	2005	2006	2007					
						Q1	Q2	Q3	Q4	Q1	Q2	Q3
	ទ្រព្យសកម្មជាប់លាប់ (លានដុល្លារ)											
កសិកម្ម	0.4	40.3	3.7	12.3	26.8	126.5	216.9	0.0	154.6	19.1	2.1	12.0
ឧស្សាហកម្ម	105.2	67.7	137.2	187.9	914.6	40.1	76.9	171.7	76.6	142.7	51.2	187.2
កាត់ដេរ	26.5	27.2	68.1	132.6	174.4	30.5	9.6	23.2	26.1	36.6	24.3	40.7
សេវាកម្ម	118.4	145.3	168.4	91.8	155.5	60.7	2,043.2	94.5	740.7	335.7	138.0	957.7
សណ្ឋាគារ និងទេសចរណ៍	73.8	47.1	124.1	55.9	102.6	0.0	26.2	3.5	315.3	140.3	55.0	653.8
សរុប	224.0	253.3	309.3	292.0	1096.9	227.3	2,337.0	266.2	971.9	497.5	191.3	1156.9
	បំរែបំរួលជាភាគរយធៀបនឹងត្រីមាសមុន											
សរុប	-	-	-	-	-	90.7	928.1	-88.6	265.1	-48.8	-61.6	504.7
	បំរែបំរួលជាភាគរយធៀបនឹងឆ្នាំមុន											
សរុប	-16.8	13.1	22.1	-5.6	275.6	-52.2	2331.2	-34.1	715.4	118.9	91.8	334.6

Including expansion project approvals. Source: Cambodian Investment Board

តារាង២. តំលៃគំរោងសំណង់នៅភ្នំពេញបានអនុម័ត ឆ្នាំ២០០១-២០០៧

	2001	2002	2003	2004	2005	2006	2007					
						Q1	Q2	Q3	Q4	Q1	Q2*	Q3
	លានដុល្លារ											
ភូមិក្រិះ, ផ្ទះ	15.9	23.4	20.0	30.3	45.5	10.1	5.7	7.6	9.7	14.4	22.8	21.7
ផ្ទះល្វែង	167.8	179.9	91.6	167.6	204.2	39.9	51.8	67.1	54.5	88.9	33.2	117.5
ផ្សេងៗ	12.6	16.6	87.3	65.6	109.1	17.4	24.7	20.8	13.9	35.9	88.8	40.6
សរុប	196.3	219.9	198.9	263.5	358.8	67.4	82.2	95.5	78.2	139.2	144.7	179.7
	បំរែបំរួលជាភាគរយធៀបនឹងត្រីមាសមុន											
សរុប	-	-	-	-	-	-6.2	22.2	16.1	-18.1	78.0	3.9	24.2
	បំរែបំរួលជាភាគរយធៀបនឹងឆ្នាំមុន											
សរុប	-4.4	12.0	-9.5	32.5	36.2	-36.5	-21.2	24.8	8.9	106.5	76.0	88.2

* Revised data. Source: Department of Cadastre and Geography of Phnom Penh municipality

តារាង៣. ការនាំចេញ និងនាំចូល ឆ្នាំ២០០១-២០០៧

	2001	2002	2003	2004	2005	2006	2007					
						Q1	Q2	Q3	Q4	Q1	Q2	Q3
	លានដុល្លារ											
ការនាំចេញសរុប	1268.2	1453.2	1708.1	2108.1	2352.8	603.2	652.5	807.5	736.7	707.8	705.0	890.8
រួមមាន: សំលៀកបំពាក់	1202.2	1355.8	1628.4	2027	2253.3	568.5	632.4	782.0	716.0	677.5	688.2	846.1
- ទោសហរដ្ឋអាមេរិក	840.9	943.4	1099.8	1270.9	1546.1	402.5	438.6	522.8	483.2	499.1	451.2	-
- ទោសហគមន៍អឺរ៉ុប	323.3	356.3	414.7	590.8	503.1	110.6	142.2	188.1	160.1	106.3	163.1	-
- ប្រទេសផ្សេងទៀត	38.0	56.1	113.8	165.3	204.1	55.3	51.6	71.0	72.8	72.0	73.8	-
កសិកម្ម	66.0	97.3	79.7	81.2	99.5	34.7	20.2	25.5	20.7	30.3	16.8	-
- កៅស៊ូ	25.9	29.7	35.1	38.3	36.7	7.8	9.8	13.6	10.2	8.4	6.9	11.7
- ឈើ	22.3	16.0	10.2	11.1	10.3	2.1	2.3	2.5	1.7	2.1	2.0	0.0
- ត្រី	6.0	4.3	2.8	10.6	10.1	1.9	1.0	1.6	1.4	0.7	0.4	1.2
- ផ្សេងៗ	11.8	47.4	31.6	21.3	42.6	22.9	7.0	7.7	7.5	19.0	7.5	-
ការនាំចូលសរុប	1501.4	1707.8	1824.9	2149.0	2513	690.7	774.9	784.3	807.1	790.9	911.6	924.5
រួមមាន: ផលិតផលប្រេងកាត	154.4	157.5	191.6	187.0	184.8	57.6	59.8	62.4	58.7	66.5	68.5	71.0
- សាំង	-	25.9	33.2	30.2	40.2	10.9	12.4	13.1	13.2	15.7	20.2	-
- ម៉ាស៊ូត	-	100.8	109.6	109.4	93.1	32.5	32.2	30.1	27.2	31.9	36.6	-
សំភារៈសំណង់	-	12.9	80.8	95.3	134.7	37.0	39.1	42.5	35.8	44.1	31.6*	34.9
ផ្សេងៗ	-	1568.2	1601.3	1914.0	2245	610.3	691.2	698.5	731.0	699.2	807.5	818.6
ជញ្ជីងពាណិជ្ជកម្ម	-233.2	-254.6	-116.8	-40.9	-160.1	-87.5	-122.4	23.2	-70.4	-83.1	-208.1	-30.7
	បំរែបំរួលជាភាគរយធៀបនឹងត្រីមាសមុន											
ការនាំចេញសំលៀកបំពាក់សរុប	-	-	-	-	-	-5.4	39.8	-118.9	-403.4	18.0	150.4	-85.2
ការនាំចេញសរុប	-	-	-	-	-	-6.4	8.2	23.7	-8.8	-3.9	0.4	26.4
ការនាំចូលសរុប	-	-	-	-	-	-0.03	12.2	1.2	2.9	-2.0	15.3	1.4
	បំរែបំរួលជាភាគរយធៀបនឹងឆ្នាំមុន											
ការនាំចេញសំលៀកបំពាក់សរុប	24.9	9.2	-54.1	-64.9	291.4	51.1	-19.5	-76.2	52.0	-5.0	70.0	-232.3
ការនាំចេញសរុប	20.1	14.6	17.5	23.4	11.6	30.3	26.7	10.6	14.3	17.3	8.0	10.3
ការនាំចូលសរុប	5.9	13.7	6.9	17.8	16.9	32.6	16.2	24.0	16.8	14.5	17.6	17.9

Import data include tax-exempt imports. * Q2 revision. Sources: Customs and Excise Department, cited by NBC

តារាង៤. ចំនួនអ្នកដំណើរមកដល់ក្នុងប្រទេសកម្ពុជា ឆ្នាំ២០០១-២០០៧

	2001	2002	2003	2004	2005	2006					2007		
							Q1	Q2	Q3	Q4	Q1	Q2	Q3
តាមផ្លូវអាកាស	408.4	523.0	456.0	626.1	856.5	275.4	204.4	224.2	325.0	373.6	275.6	278.5	
តាមផ្លូវគោក និងទឹក	196.5	263.5	245.0	428.9	565.1	181.9	153.6	146.4	191.0	177.2	148.9	153.3	
សរុប	604.9	786.5	701.1	1055.0	1421.6	457.3	358.0	370.6	516.0	550.8	424.5	431.8	
សរុប	-	-	-	-	-	9.9	-21.7	4.1	39.2	6.7	-22.9	1.7	
សរុប	29.7	30.0	-10.9	50.5	34.7	20.2	21.2	14.7	24.1	20.4	19.2	16.5	

Source: Ministry of Tourism.

តារាង៥. ប្រតិបត្តិការទឹកដាំដំណាំដើម្បីផ្តល់ជូនដល់ភ្ញៀវ ឆ្នាំ២០០០-២០០៧ (ពាន់លានរៀល)

	2000	2001	2002	2003	2004	2005	2006					2007	
								Q1	Q2	Q3	Q4	Q1	Q2
ចំណូលសរុប	1528	1530	1744	1764	2126	2625	595.9	731.5	732.2	1199.6	824.9	1016.8	
ចំណូលធន	-	1521	1728	1733	2107	2474	593.2	726.9	716.8	844.9	824.9	1012.4	
ចំណូលពន្ធ	1096	1096	1227	1220	1577	1911	484.7	558.6	565.8	661.8	699.9	887.7	
ពន្ធគយ	376	376	424	395	513	573	135.5	151.7	157.2	200.0	-	-	
ពន្ធកង្វែង	-	-	-	-	-	-	-	-	-	-	487.9	642.1	
ពន្ធលើពាណិជ្ជកម្មក្រៅប្រទេស	-	-	-	-	-	-	-	-	-	-	212.1	245.6	
ចំណូលមិនមែនពន្ធ	424	424	501	513	530	563	108.5	168.3	151.0	183.1	125.0	124.7	
អាជីវកម្មរ៉ែពេល	28	29	15	7	2	3	0.5	0.7	0.3	0.9	-	-	
រ៉ែបេតាលីយ៉ូ និងទាញយកធនធាន	124	122	123	120	94	123	11.4	30.0	11.7	30.0	-	-	
ចំណូលលើអចលនទ្រព្យ	-	-	-	-	-	-	-	-	-	-	27.9	15.5	
លក់ទំនិញ និងសេវា	-	-	-	-	-	-	-	-	-	-	88.8	93.0	
ចំណូលជាមូលធន	8	9	16	31	19	152	2.7	4.6	15.4	354.7	0.0	4.5	
ចំណាយសរុប	2332	2332	2948	2757	2932	3295	932.1	1020.1	1030.6	1191.9	923.9	1098.7	
ចំណាយជាមូលធន	976	977	1388	1171	1163	1328	390.5	394.7	423.8	429.1	367.1	408.1	
ចំណាយធន	1356	1355	1560	1586	1769	1967	541.7	625.4	606.9	762.8	556.8	681.6	
អប់រំ និងសុខាភិបាល	344	343	454	473	518	351	80.3	202.3	150.1	281.3	-	-	
ការពារជាតិ និងសន្តិសុខជាតិ	404	405	438	411	423	451	78.1	116.7	155.3	170.1	-	-	
ក្រសួងផ្សេងៗទៀត	636	637	668	702	828	1165	383.2	306.4	301.5	311.4	-	-	
ប្រតិបត្តិការ	517	509	587	615	640	711	140.5	210.3	230.6	240.6	199.7	242.7	
ឧបត្ថម្ភធន និង ជំនួយសង្គមកិច្ច	-	-	-	-	-	-	-	-	-	-	61.9	184.0	
សមត្ថភាពទូទៅ	-804	-802	-1204	-993	-806	-706	-336.3	-288.5	-298.5	7.7	-99.0	-81.9	
ហិរញ្ញប្បទានពីក្រៅប្រទេស	768	766	1249	886	864	1127	308.0	341.3	335.2	376.2	344.0	313.9	
ហិរញ្ញប្បទានក្នុងស្រុក	36	37	-45	106	148	-396	28.3	-52.8	-36.7	-383.9	-245.0	-213.0	

Provisional for 2007. The third quarter data are not yet available. Source: MEF web site

តារាង៦. សន្ទស្សន៍ថ្លៃទំនិញប្រើប្រាស់ អត្រាប្តូរប្រាក់ និងថ្លៃមាស (មធ្យមភាគតាមការិយបរិច្ឆេទ) ឆ្នាំ២០០១-២០០៧

(October-December 2006:100)	2001	2002	2003	2004	2005	2006					2007		
							Q1	Q2	Q3	Q4	Q1	Q2	Q3
សន្ទស្សន៍ថ្លៃទំនិញប្រើប្រាស់ (បំរែបំរួលជាភាគរយធៀបនឹងឆ្នាំមុន)	-	-	-	-	-	-	-	-	-	-	5.9	9.0	14.4
ខេត្ត	-	-	-	-	-	-	-	-	-	-	4.7	5.8	7.7
ភ្នំពេញ	-	-	-	-	-	-	-	-	-	-	5.7	8.5	11.9
កម្ពុជា - ទំនិញរួចប្រភេទ	-	-	-	-	-	-	-	-	-	-	8.3	12.0	16.9
- មធ្យមភាគ	-	-	-	-	-	-	-	-	-	-	-3.4	1.1	2.0
- ដឹកជញ្ជូន	-	-	-	-	-	-	-	-	-	-	-	-	-
អត្រាប្តូរប្រាក់ ថ្លៃមាស ថ្លៃរូបិយធន៖ (តាមអត្រាទិញនៅក្នុងតារាង)	3916.3	3912.1	3973.3	4016.3	4119.7	4,094.8	4106.6	4145.3	4129.4	4063.0	4075.4	4082.3	
រេវ៉ែលកង ១ ដុល្លារ*	88.2	91.1	95.8	99.9	102.6	103.5	108.0	110.3	113.0	113.7	118.0	130.0	
រេវ៉ែលកង ១០០ ដុល្លាររៀល*	26.6	25.6	25.6	25.5	25.8	25.4	25.0	24.9	25.0	24.6	24.7	25.3	
ថ្លៃមាស (ដុល្លារក្នុង១ដុល្លារ)	32.8	36.8	41.4	46.3	54.0	64.2	72.2	73.0	72.8	77.7	79.8	80.8	
ថ្លៃមាសស្ថិត (រៀល/លីត្រ)	1329	1521	1508	2088	2633	2867	3110	3333	3250	3067	3100	3203	
ថ្លៃសាំង (រៀល/លីត្រ)	2113	2084	2150	2833	3442	3767	4000	4200	4050	3750	3900	4002	

Sources: CDRI, NIS and NBC

តារាង៧. ឆ្លានភាពរូបិយវត្ថុ ឆ្នាំ២០០១-២០០៧ (តួលេខនៅក្នុងការិយបរិច្ឆេទ)

	2001	2002	2003	2004	2005	2006					2007		
							Q1	Q2	Q3	Q4	Q1	Q2	Q3
ត្រូវបានរក្សាទុក	3080	3737	4027	4797	5475	6410	6682	6958	7224	8056	9048	9768	
ត្រូវបានរក្សាទុកក្នុងស្រុក	-876	-849	-698	-467	-450	-699	-637	-497	-282	-263	-172	140	
ត្រូវបានរក្សាទុកក្នុងស្រុក	-75	-119	-128	-209	-421	-755	-831	-892	-953	-1176	-1403	-1547	
ត្រូវបានរក្សាទុកក្នុងស្រុក	936	1059	1337	1817	2394	2,778	2997	3288	3628	4066	4537	5376	
រូបិយវត្ថុទូទៅ M2	2204	2888	3329	4330	5025	5711	6045	6461	6942	7793	8876	9908	
រូបិយវត្ថុ M1	609	813	937	1153	1323	1449	1512	1563	1658	1794	1748	1750	
រូបិយវត្ថុផ្សេងៗ	1595	2075	2392	3177	3702	4262	4533	4898	5285	5999	7128	8158	
បំរែបំរួលជាភាគរយធៀបនឹងឆ្នាំមុន	-	-	-	-	-	-	-	-	-	-	-	-	
រូបិយវត្ថុទូទៅ M2	20.4	31.0	15.2	30.0	16.1	27.0	30.6	29.4	38.2	36.5	46.8	53.4	
រូបិយវត្ថុ M1	12.8	33.5	15.3	23.0	14.7	20.9	24.4	22.2	25.3	23.9	15.7	12.0	
រូបិយវត្ថុផ្សេងៗ	23.6	30.0	15.2	32.8	16.6	33.6	32.8	31.9	42.7	40.7	57.3	66.5	

Source: National Bank of Cambodia

តារាងជំនួសសេដ្ឋកិច្ច ~ សន្ទស្សន៍សេដ្ឋកិច្ច

តារាង៨. ចំណូលប្រចាំថ្ងៃជាមធ្យមពិតប្រាកដរបស់ពលករងារងរងគ្រោះ (ថ្ងៃថៅ ខែវិច្ឆិកា ២០០០)

	ចំណូលប្រចាំថ្ងៃ (ជាដុល្លារ)									បំរែបំរួលជ្រុងប្រាំបីដុល្លារមុន (%)		
	2000 វិច្ឆិកា	2003	2004	2005	2006 វិច្ឆិកា	2007 កុម្ភៈ	ឧសភា	សីហា	វិច្ឆិកា	2007 ឧសភា	សីហា	វិច្ឆិកា
អ្នកដាក់ស្រូវ	7594	8572	7614	7469	7393	6534	9245	7126	9393	8	18	27
អ្នកបរិសេង	6233	6676	6895	6545	7045	6010	9798	7704	8852	33	47	26
អ្នកលក់បន្លែត្រី	5256	6532	6947	6000	6125	6125	8951	9116	8303	38	75	36
អ្នករើសអេតាយ	2718	3944	4446	4416	3903	4530	5533	6038	5560	23	42	42
អ្នកបរិភោគភោជនីយដ្ឋាន*	2111	4932	4448	4426	4498	4078	5150	4193	4508	21	-2	0
អ្នកស៊ីល្អិតល្អែង	4198	4177	4139	4365	4653	4126	4531	4561	4790	0	10	3
កម្មកររោងចក្រកាត់ដេរ	6701	9577	9277	8816	8957	11146	8347	9033	8207	6	-2	-8
អ្នករត់ម៉ូតូ	8610	10092	9204	8201	8386	9144	12,886	8979	13,060	47	33	37
កម្មករសំណង់គ្មានជំនាញ	5399	6558	6382	5918	6028	5263	6075	5901	7550	-5	-2	43
កម្មករសំណង់មានជំនាញ	13,127	13,111	12,679	10,316	9466	10,215	11,892	11,723	10,956	21	24	7

* Waitresses' earnings do not include meals and accommodation provided by shop owners. Surveys on the revenue of waitresses, rice-field workers, garment workers, unskilled workers, motorcycle taxi drivers and construction workers began in February 2000. Source: CDR

តារាងទី២៤ ព័ត៌មានទី១ ពី...

ពលករ និងទីភ្នាក់ងារពាក់ព័ន្ធផ្សេងៗទៀត ។ ការសិក្សាស្វែងរកការពិតស្តីពី វិនិយោគទុនចិននៅកម្ពុជា បានចាប់ផ្តើមនៅខែកុម្ភៈ ហើយលទ្ធផលដំបូងនឹង ទទួលបានក្នុងរយៈពេលមួយឆ្នាំខាងមុខ ។ ការសិក្សាឯកសារស្រាវជ្រាវ ស្តីពីពាណិជ្ជកម្ម និងបរិស្ថាន ដែលស្ថិតក្នុងតំបន់មួយមានរយៈពេលមួយឆ្នាំ ក៏បានបញ្ចប់រួចរាល់ដែរ ។ នៅក្នុងខែកុម្ភៈ លោក សាំង ច័ន្ទហង្ស បានចូល បំរើការងារអ្នកស្រាវជ្រាវក្នុងផ្នែកនេះ ។

ចាប់ពីដើមឆ្នាំ២០០៨ ផ្នែកសន្តិសុខមនុស្ស និងការកសាងសន្តិភាព បាន ចាប់ផ្តើមកំណត់វិស័យស្រាវជ្រាវថ្មីរបស់ខ្លួន ។ វិស័យដ៏ល្អមួយ គឺចំណងទាក់ ទងជាមួយថាហេតុអ្វីបានជាអ្នកកំណើនដ៏លឿនមនុស្ស/ភាពក្រីក្រ និងបញ្ហាបោះទ ខាងអភិបាលកិច្ច ការប្រើប្រាស់ធនធានធម្មជាតិ និងសុខុមាលភាពសេដ្ឋកិច្ច របស់បុគ្គលម្នាក់ៗ ។ នៅខែមីនា ផ្នែកនេះបានដាក់សំណើមួយទៅ UNICEF ដើម្បីសិក្សាពីស្ថានភាពយុវជន ហើយទទួលបានកិច្ចព្រមព្រៀងមួយរវាង CDR និង UNICEF រួចហើយ ។ ផ្នែកនេះក៏កំពុងរង់ចាំកិច្ចព្រមព្រៀង ស្រេចចប់របស់ UNICEF លើតំបន់សិក្សាពីភាពក្រីក្ររបស់កុមារនៅ កម្ពុជា ដែលអាចត្រូវការឱ្យ CDR ធ្វើជាអ្នកអនុវត្តតំបន់ជាថ្មីម្តងទៀត ។ ម្យ៉ាងទៀត ផ្នែកសន្តិសុខមនុស្ស បានកសាងសំណើមួយទាក់ទង និងការ ស្រាវជ្រាវលើការបោះឆ្នោត ដើម្បីស្នើដល់អ្នកផ្តល់ជំនួយមួយចំនួនដែលមាន ចំណាប់អារម្មណ៍ ដូចជា CIDA, AusAID និងកម្មវិធីអភិវឌ្ឍន៍សហប្រជាជាតិ (UNDP) ។

កម្មវិធីអភិវឌ្ឍន៍សមត្ថភាពស្រាវជ្រាវការគ្រប់គ្រងធនធានទឹក (WRMRCDP) របស់ផ្នែកធនធានធម្មជាតិ និងបរិស្ថាន (NRE) បានបញ្ចប់ ដំណាក់កាលសិក្សាទ្រឹស្តី និងការវាយតម្លៃខាងសង្គមនៃការគ្រប់គ្រង ធនធានទឹកនៅកម្ពុជា ។ NRE បានបង្ហើយសេចក្តីព្រាងរបាយការណ៍ដំបូង ស្តីពីការវិភាគចំណាយនិងផលចំណេញ នៃការអភិវឌ្ឍន៍ការកៅស៊ូនៅ កម្ពុជា ។ មិនតែប៉ុណ្ណោះ NRE កំពុងចុះអង្កេតដល់ទីកន្លែងសំរាប់តំបន់រួម គ្នាមួយស្តីពីព្រៃត្រូពិកជួយកាត់បន្ថយភាពក្រីក្រ ដែលត្រូវវិភាគលើទិន្នន័យ គ្រួសារ និងជាសាកលសំរាប់ ៥ប្រទេសផ្សេងគ្នា ។ NRE ក៏បានធ្វើចប់រួចរាល់ នូវអង្កេតបរិស្ថានធម្មជាតិ និងសង្គម ដោយសហការជាដៃគូជាមួយក្រុម

ការងារមកពីទីភ្នាក់ងារសហប្រតិបត្តិការអន្តរជាតិជប៉ុន (JICA) សំរាប់ ការសិក្សាប្តូរមេនៃការអភិវឌ្ឍវារីអគ្គិសនីនៅកម្ពុជា ។ របាយការណ៍ អង្កេតនេះ បានដាក់ជូន JICA រួចហើយ ។ នៅថ្ងៃ២៤-២៨ មីនា NRE បាន រៀបចំវគ្គបណ្តុះបណ្តាលមួយ ស្តីពីសេដ្ឋកិច្ចបរិស្ថាននៅ CDR ដែលបាន ទទួលជំនួយឧបត្ថម្ភពីកម្មវិធីបរិស្ថាន និងសេដ្ឋកិច្ចនៅអាស៊ី អគ្នេយ៍ (EEPSEA) និងមានអ្នកចូលរួមមកពី ស្ថាប័នរដ្ឋាភិបាល អង្គការមិនមែន រដ្ឋាភិបាល និងសាកលវិទ្យាល័យរដ្ឋ និង ឯកជននានា ។

ផ្នែកភាពក្រីក្រ កសិកម្ម និងអភិវឌ្ឍន៍ជនបទ កំពុងបន្តសិក្សាពីចលនា នៃភាពក្រីក្រ ។ អង្កេតមូលដ្ឋានស្តីពីផលិតផលកសិកម្ម និងជំនួញ ដែលជា ផ្នែកមួយនៃតំបន់ស្រាវជ្រាវរបស់បណ្តាញវិភាគអភិវឌ្ឍន៍ (DAN) បានចប់ រួចរាល់នៅដើមឆ្នាំ២០០៨ ហើយការងារវិភាគលទ្ធផល និងសរសេររបាយ ការណ៍ កំពុងដំណើរការទៅមុខ ។ ផ្នែកនេះ គឺជាអ្នកអនុវត្តមួយក្រុមនៅក្នុង តំបន់កសាងសមត្ថភាពសហគមន៍ សំរាប់ការផ្តួចផ្តើមគំនិតកាត់បន្ថយភាព ក្រីក្រនៅតំបន់អាងទន្លេសាប ដែលផ្តល់ថវិកាដោយធនាគារអភិវឌ្ឍន៍អាស៊ី (ADB) ។ ដៃគូផ្សេងៗទៀតក្នុងតំបន់នេះគឺមាន វិទ្យាស្ថាន សិក្សាពីការគ្រប់ គ្រងធនធានធម្មជាតិផ្នែកលើសហគមន៍ (CBNRM-LI) និង ក្រុមប្រឹក្សាសំរាប់ ការអភិវឌ្ឍកសិកម្ម និងជនបទ (CARD) ។ តំបន់ នេះចាប់ផ្តើមនៅខែកុម្ភៈ ដោយមានរយៈពេលបំផុសគំនិត ៦ខែ ដែលក្នុងនោះ ស្ថាប័នអនុវត្តតំបន់ ទាំងអស់ ជាពិសេស CDR និង CBNRM-LI ត្រូវកសាងផែនការការងារ លំអិតសំរាប់តំបន់ទាំងមូល ដូចជា តំបន់ថវិកា ការវាយតម្លៃពីតំរូវការ បណ្តុះបណ្តាល ព្រមទាំងកំណត់ប្រធានបទត្រូវសិក្សា និងគាត់តែងវិធីសាស្ត្រ សំរាប់ធ្វើអង្កេតមូលដ្ឋាន ។ វិទ្យាស្ថាន CDR បានចុះហត្ថលេខា លើឯកសារ កិច្ចព្រមព្រៀងគ្រប់គ្រងជាដៃគូមួយ សំរាប់ការគ្រប់គ្រងតំបន់ស្វែងយល់ពី លំហូរសត្វក្តិក្តិ និងគ្រោះថ្នាក់នៃការចំលង ជីវិតសត្វឆ្លងកាត់ព្រំដែនដែល ទទួលបានថវិកាពី មជ្ឈមណ្ឌលអូស្ត្រាលីសំរាប់ការស្រាវជ្រាវកសិកម្មអន្តរជាតិ (ACIAR) ។ សកម្មភាពស្រាវជ្រាវជាក់លាក់នានាសំរាប់តំបន់នេះ នឹងត្រូវ កំណត់ ហើយព្រមព្រៀងគ្នាដោយភាគីទាំងពីរនៅក្នុងអំឡុងពេលដំណើរការ តំបន់ ។

ព័ត៌មានថ្មីៗ ពីវិទ្យាស្ថាន CDRi

ផ្នែកគ្រប់គ្រង

វិទ្យាស្ថានបណ្តុះបណ្តាល និងស្រាវជ្រាវដើម្បីអភិវឌ្ឍន៍កម្ពុជា (CDRI) ក្នុងកិច្ចសហការជាមួយធនាគារ ANZ Royal បានរៀបចំសន្និសីទក្នុងវិស័យប្រទេសកម្ពុជាលើកទី២ នាថ្ងៃទី២៨ កុម្ភៈ ២០០៨ នៅរាជធានីភ្នំពេញ ដោយបានអញ្ជើញថ្នាក់ដឹកនាំស្ថាប័នរដ្ឋាភិបាល ស្ថាប័នឯកជន ស្ថាប័នសង្គមស៊ីវិល និងសហគមន៍អភិវឌ្ឍន៍នានា មកចូលរួមពិភាក្សាផ្លាស់ប្តូរយោបល់លើបញ្ហាចម្បងៗក្រោមប្រធានបទរួម "ការក្រៀងគរធនធានកម្ពុជាៈ ធនធានមនុស្ស ធនធានធម្មជាតិ ធនធានហិរញ្ញវត្ថុ ដើម្បីការអភិវឌ្ឍប្រកបដោយគុណភាព កំណើនសេដ្ឋកិច្ច និងវិបុលភាព" ។ សម្តេចអគ្គមហាសេនាបតីតេជោ ហ៊ុន សែន នាយករដ្ឋមន្ត្រីនៃព្រះរាជាណាចក្រកម្ពុជា បានផ្តល់សន្ទនាថាគន្លឹះទាក់ទងនឹងប្រធានបទសន្និសីទ ។ បន្ទាប់មក អ្នកចូលរួមទាំងអស់បានចូលរួមពិភាក្សាជា ៥ វគ្គធំៗ៖

- ប្រទេសកម្ពុជាៈ ការពិនិត្យពីស្ថានភាពម៉ាក្រូនៅឆ្នាំ២០០៨-សូចនាករសំខាន់ៗ បញ្ហាប្រឈមខាងអភិវឌ្ឍន៍ តំបន់យើង វិស័យឯកជន
- ការទាញប្រយោជន៍អោយបានប្រសើរបំផុតពីធនធានធម្មជាតិនៅកម្ពុជា - ព្រៃឈើ ជលផល និងរ៉ែ
- ការទាញប្រយោជន៍អោយបានប្រសើរបំផុតពីធនធានធម្មជាតិនៅកម្ពុជា - ដីធ្លី អចលនទ្រព្យ ការប្រើប្រាស់ដីប្រកបដោយផលិតភាព និងការអភិវឌ្ឍ
- ការទាញប្រយោជន៍អោយបានប្រសើរបំផុតពីធនធានមនុស្សប្រទេសកម្ពុជា
- ប្រទេសកម្ពុជាឆ្នាំ២០០៨ និងទៅអនាគតៈ ភាពជាដៃគូរវាងវិស័យឯកជន និងវិស័យសាធារណៈ ជាកំណែទម្រង់ការអភិវឌ្ឍ ការរីកលូតលាស់ និងវិបុលភាព

ផ្នែកស្រាវជ្រាវ

នៅអំឡុងដើមឆ្នាំ២០០៨ គំរោងជាច្រើនដែលចាប់ផ្តើមអនុវត្តនៅចុងឆ្នាំ២០០៧ បានឈានដល់ដំណាក់កាលចុះស្រាវជ្រាវដល់ទីកន្លែង ។ ក្នុងពេលជាមួយគ្នា CDRi បានចាប់ផ្តើមគំរោងសិក្សាថ្មីៗជាច្រើន ដែលគំរោងខ្លះធ្វើឡើងដោយផ្នែកតែមួយ ហើយគំរោងខ្លះទៀតត្រូវអនុវត្តដោយផ្នែកជាច្រើនរួមគ្នា ។ នៅខែមករា ផ្នែកអភិបាលកិច្ចតាមបែបប្រជាធិបតេយ្យ និងកំណែទម្រង់សាធារណៈ (DGPSR) បានសហការជាមួយផ្នែកធនធានធម្មជាតិ និងបរិស្ថាន (NRE) ធ្វើការស្រាវជ្រាវសាកល្បងមួយនៅខេត្តក្រចេះ និងចាប់ផ្តើមចុះស្រាវជ្រាវសំរាប់ការសិក្សាទាំងពីរ លើការដឹកនាំនយោបាយក្នុងមូលដ្ឋាន និងលើអភិបាលកិច្ចធនធានរួមដោយផ្តោតលើករណីធនធានទឹក ។ ផ្នែក DGPSR បានបង្ហាញឯកសារពិភាក្សាចំនួនពីរដែលបានមកពីការសិក្សាលើគណនេយ្យភាពនៃអភិបាលកិច្ចតាមខេត្ត រីឯឯកសារទីបី កំពុងរង់ចាំយោបល់ពីអ្នកជួយពិនិត្យខ្លឹមសារទូទៅ ។ នៅដើមខែមីនា ផ្នែកនេះបានធ្វើបទបង្ហាញនៅវេទិកាសាធារណៈ ដូចជា ការឈានទៅរកភាពជាអ្នកដឹកនាំរបស់ស្ត្រី ដែលរៀបចំឡើងដោយគណៈកម្មាធិការលើកកំពស់ស្ត្រីក្នុងកិច្ចការនយោបាយ និងកិច្ចប្រជុំរាយការណ៍ជូនគណៈកម្មការ ព្រឹទ្ធសភា និងរដ្ឋសភាជាតិ ។ អ្នកស្រាវជ្រាវពីរនាក់ បានចូលរួមវិវាទ ក្នុងផ្នែកនេះគឺ លោក អ៊ូ ស៊ីវហុច ជានិស្សិតបញ្ចប់ការសិក្សាពីសាកលវិទ្យាល័យ Waseda និងកញ្ញា ជាដូ ជានិស្សិតបញ្ចប់ការសិក្សាពីសាកលវិទ្យាល័យរដ្ឋ Michigan ។

នៅថ្ងៃទី១៩ កុម្ភៈ ផ្នែកសេដ្ឋកិច្ច ពាណិជ្ជកម្ម និងកិច្ចសហប្រតិបត្តិការក្នុងតំបន់ បានធ្វើបទបង្ហាញលើសេចក្តីព្រាងរបាយការណ៍មួយស្តីពីស្ថាប័នពាក់ព័ន្ធក្របខ័ណ្ឌធ្យាប់ និងគោលនយោបាយគ្រប់គ្រងចំណាកស្រុកពលករជូនដល់ក្រសួងការងារ និងបណ្តុះបណ្តាលវិជ្ជាជីវៈ បណ្តាញភ្នាក់ងារជ្រើសរើស

តទៅទំព័រទី ២៣



ទស្សនាវដ្តីអភិវឌ្ឍន៍កម្ពុជា

វិទ្យាស្ថានបណ្តុះបណ្តាល និង ស្រាវជ្រាវដើម្បីអភិវឌ្ឍន៍កម្ពុជា

ឆ្នាំទី១២ លេខ ១ ខែមករា-មីនា ឆ្នាំ២០០៨

ទស្សនាវដ្តីអភិវឌ្ឍន៍កម្ពុជា បោះពុម្ពផ្សាយដោយ វិទ្យាស្ថានបណ្តុះបណ្តាល និង ស្រាវជ្រាវដើម្បីអភិវឌ្ឍន៍កម្ពុជា នៅភ្នំពេញចំនួន ៤៨២ ក្នុងមួយឆ្នាំជាភាសាខ្មែរ និងភាសាអង់គ្លេសនៅក្នុងពេលឯណាមួយ ។

ទស្សនាវដ្តីអភិវឌ្ឍន៍កម្ពុជា ផ្តល់ជាវេទិកាមួយ ដើម្បីពិភាក្សាពីបញ្ហានៃការអភិវឌ្ឍន៍ដែលកំពុងតែដុះឡើងដល់ប្រទេសកម្ពុជា ។ អត្ថបទតាមដានសេដ្ឋកិច្ច ផ្តល់ជូននូវមូលហេតុរក្សាស្តីពីដំណើរប្រព្រឹត្តទៅនៃសេដ្ឋកិច្ចប្រទេសកម្ពុជា ។

ទស្សនាវដ្តីអភិវឌ្ឍន៍កម្ពុជា ស្ថាប័នអត្ថបទទាំងឡាយពីប្រិយមិត្តអ្នកអាន ។ លិខិត ត្រូវចុះហត្ថលេខាប្រក្សភាព ទូរស័ព្ទ និងមានអាសយដ្ឋានផង ។ អ្នកនិពន្ធទាំងអស់ត្រូវទាក់ទង វេបសាយ មុននឹងជូនអត្ថបទរបស់ខ្លួន ទោះជាឯកសារនោះមិនទាន់រៀបរយក៏ដោយ ។ ឯកសារទាំងអស់នឹងត្រូវកែសម្រួលសំរាប់ការបោះពុម្ព ។ វេបសាយ សូមរក្សាសិទ្ធិបដិសេធការបោះពុម្ព ដោយមិនទាញយកពីហេតុផល ។

វិទ្យាស្ថានបណ្តុះបណ្តាល និង ស្រាវជ្រាវដើម្បីអភិវឌ្ឍន៍កម្ពុជា

☎ ផ្ទះលេខ៥៦ ផ្លូវ៣១៥ ទួលគោក ភ្នំពេញ កម្ពុជា
 ✉ ប្រអប់សំបុត្រលេខ២២២ ភ្នំពេញ កម្ពុជា
 ☎ (៨៥៥-២៣) ៨៨១-៧០១, ៨៨១-៩៦៦, ៨៨៣-៦០៣ ☎ (៨៥៥-២៣) ៨៨០-៧៣៤
 e-mail: cdrimail@online.com.kh / pubs@cdri.org.kh
 website: http://www.cdri.org.kh



9 789995 052065

គ្រឹះស្ថានផ្សាយៈ វេបសាយ
 គ្រប់គ្រងកែសម្រួលៈ យូ ស៊ីវិទូ
 កែសម្រួលផលិតកម្មៈ អ៊ុំ ចាន់ថា និង គឹម ចិត្តា
 ជំនួយការកែសម្រួលៈ យេន សុផានី
 រោងពុម្ពផ្សាយបុស្កូ ភ្នំពេញ រូបភាពទំព័រមុខៈ រូបភាព CDRi

© រក្សាសិទ្ធិ ២០០៨ វិទ្យាស្ថានបណ្តុះបណ្តាល និង ស្រាវជ្រាវដើម្បីអភិវឌ្ឍន៍កម្ពុជា

រក្សាសិទ្ធិគ្រប់យ៉ាង-គ្មានផ្នែកណាមួយនៃការបោះពុម្ពផ្សាយនេះត្រូវបានចម្លងទុក ឬផ្សព្វផ្សាយតាមទម្រង់ និងតាមមធ្យោបាយផ្សេងៗដូចជាៈ អេឡិចត្រូនិក យន្តកម្មចម្លង... ដោយគ្មានការអនុញ្ញាតជាលាយលក្ខណ៍អក្សរពី វេបសាយ ឡើយ ។

ISSN 1560-7615 / ISBN 978-99950-52-06-5

ទំនួលខុសត្រូវលើគំនិត សត្យានុម័ត និងការបញ្ចេញយោបល់ទាំងឡាយនៅក្នុង ទស្សនាវដ្តីអភិវឌ្ឍន៍កម្ពុជា គឺជាបន្ទុកផ្ទាល់របស់អ្នកនិពន្ធ ។
 ការបញ្ចេញយោបល់ និងការបកស្រាយទាំងនោះ មិនមែនជាទស្សនៈរបស់ វេបសាយ ទេ ។