

**ធនធានធម្មជាតិ និងជីវភាពលោកតាម
ជំនាញក្នុងប្រទេសកម្ពុជា
ការវាយតម្លៃជាមូលដ្ឋាន**

ឯកសារពិភាក្សាលេខ ២៣

Bruce McKenney និង វណ្ណ៍ សុលា



ឯកសារ
ពិភាក្សា
លេខ ២៣

វិទ្យាស្ថានបណ្តុះបណ្តាល និង គ្រូបាច់ប្រាច់ដើម្បីអភិវឌ្ឍន៍កម្ពុជា

ធនធានធម្មជាតិ និងជីវភាពនៅតាម

ជនបទក្នុងប្រទេសកម្ពុជា

ការវាយតម្លៃជាមូលដ្ឋាន

ឯកសារពិភាក្សាលេខ ២៣

Bruce McKenney និង ព្រី តុលា



វិទ្យាស្ថានបណ្តុះបណ្តាល និង ស្រាវជ្រាវដើម្បីអភិវឌ្ឍន៍កម្ពុជា

ខែកញ្ញា ឆ្នាំ២០០២

© រក្សាសិទ្ធិឆ្នាំ២០០២ វិទ្យាស្ថានបណ្តុះបណ្តាល និង ស្រាវជ្រាវដើម្បីអភិវឌ្ឍន៍កម្ពុជា

រក្សាសិទ្ធិគ្រប់យ៉ាង - គ្មានផ្នែកណាមួយនៃឯកសារនេះ ត្រូវបានចម្លងទុក ឬផ្សព្វផ្សាយតាមទម្រង់ និងតាមមធ្យោបាយផ្សេងៗ ដូចជា អេឡិចត្រូនិក យន្តកម្ម ថតចម្លង... ។ល។ ដោយគ្មានការអនុញ្ញាតជាលាយលក្ខណ៍អក្សរពីវិទ្យាស្ថានបណ្តុះបណ្តាល និង ស្រាវជ្រាវដើម្បីអភិវឌ្ឍន៍កម្ពុជាឡើយ ។

ISSN 1560 9812

ធនធានធម្មជាតិ និងសីតភាពនៅតាមជនបទក្នុងប្រទេសកម្ពុជា: ការវាយតម្លៃជាមូលដ្ឋាន ~
ឯកសារពិភាក្សាលេខ ២៣
ខែកញ្ញា ឆ្នាំ២០០២

Bruce McKenney និង ព្រ៉ៃ តុលា

ទស្សនៈទាំងឡាយនៅក្នុងឯកសារនេះ គឺជាកំណត់ផ្ទាល់របស់អ្នកនិពន្ធ ។ ទស្សនៈទាំងនោះ មិនមែនជាទស្សនៈរបស់វិទ្យាស្ថាន បណ្តុះបណ្តាល និង ស្រាវជ្រាវដើម្បីអភិវឌ្ឍន៍កម្ពុជាទេ ។

វិទ្យាស្ថានបណ្តុះបណ្តាល និង ស្រាវជ្រាវដើម្បីអភិវឌ្ឍន៍កម្ពុជា
ផ្ទះលេខ៥៦ ផ្លូវលេខ៣១៥ ខ័ណ្ឌទួលគោក ភ្នំពេញ កម្ពុជា (ប្រអប់សំបុត្រលេខ ៦២២ ភ្នំពេញ កម្ពុជា)
ទូរស័ព្ទ: (៨៥៥-២៣) ៣៦៨-០៥៣/៨៨០-៧៣៤/៨៨៣-៦០៣ ទូរស័ព្ទ/ទូរសារ: (៨៥៥-២៣) ៣៦៦-០៩៤
អ៊ីមែល: cdri@camnet.com.kh website: <http://www.cdri.org.kh>

បកប្រែដោយ: ព្រ៉ៃ តុលា និង ថន្ន សុផល
កែសម្រួល និងរចនាដោយ: អ៊ុំ-ចាន់ថា អែម-ស៊ូរ៉ានី និង យូ សិទ្ធិរិទ្ធ
បោះពុម្ពនៅប្រទេសកម្ពុជា ដោយរោងពុម្ពពន្លឺពេជ្រ ផ្ទះលេខ៨៧E, ផ្លូវលេខ៦៣ សង្កាត់បឹងរាំង ខ័ណ្ឌដូនពេញ រាជធានីភ្នំពេញ

មាតិកា

សម្រង់អត្ថបទ	១
បញ្ជីអក្សរកាត់.....	១១
សេចក្តីថ្លែងអំណរគុណ.....	១៣
ជំពូក១. សេចក្តីផ្តើម.....	១៥
ជំពូក២. វិស័យកសិកម្ម.....	២១
២.១. ដំណាំដាំដុះកសិកម្មសំខាន់ៗ.....	២១
២.២. "ប្រព័ន្ធបរិស្ថាន" ដំណាំស្រូវ និងវិធីសាស្ត្រដាំដុះ.....	២២
២.៣. ការស្រោចស្រពលើផ្ទៃដីស្រូវ.....	២៦
២.៤. ស្ថានភាពទូទៅនៃប្រទេសជិតខាងទាក់ទងនឹងផលិតកម្មស្រូវ.....	២៨
២.៥. ផលិតកម្មកសិកម្មនៅក្នុងប្រទេសកម្ពុជា.....	៣០
២.៦. សារៈសំខាន់នៃវិស័យកសិកម្ម ចំពោះជីវភាពរស់នៅតាមជនបទ.....	៣៥
២.៧. ប្រវត្តិទូទៅនៃវិស័យកសិកម្ម កំពុងឆ្នាំ១៨៦៣-១៩៩៩.....	៣៩
២.៨. ស្ថានភាពទូទៅ ស្តីពីតួនាទីរបស់ស្ថាប័ននានានៅក្នុងវិស័យកសិកម្ម.....	៤១
២.៩. សម្បទានកសិកម្ម.....	៤២
២.១០. ការលំបាកផ្នែកខាងរូបសាស្ត្រ នៅក្នុងការបង្កើនផលិតកម្មកសិកម្ម.....	៤៣
២.១១. សក្តានុពលភាព ដើម្បីកែលំអការអភិវឌ្ឍន៍កសិកម្ម.....	៤៥
២.១២. សន្និដ្ឋាន និងអនុសាសន៍សំរាប់ការស្រាវជ្រាវ.....	៥០
ជំពូក៣. វិស័យជលផល.....	៥៧
៣.១. តំបន់នេសាទសំខាន់ៗ.....	៥៧
៣.២. ស្តុកត្រីក្នុងទឹក និងផលនេសាទប្រចាំឆ្នាំ.....	៥៩
៣.៣. សារៈសំខាន់នៃការនេសាទចំពោះជីវិតជនបទ.....	៦២
៣.៤. បញ្ហាជនជាតិ និងជនខ្មី.....	៦៤
៣.៥. ការគ្រប់គ្រងវិស័យជលផលក្នុងអតីតកាល.....	៦៥
៣.៦. ការគ្រប់គ្រងវិស័យជលផលក្នុងបច្ចុប្បន្នកាល.....	៦៥
៣.៧. បញ្ហាគ្រប់គ្រងជលផល.....	៧១

៣.៨. ផលប៉ះពាល់ពីវិស័យផ្សេងៗលើជនរងគ្រោះ	៧៤
៣.៩. បញ្ហាទីផ្សារ ពាណិជ្ជកម្ម និងការនាំចេញរបស់ត្រី	៧៦
៣.១០. សេចក្តីសន្និដ្ឋាន និងអនុសាសន៍សំរាប់ការស្រាវជ្រាវ	៧៨

ជំពូក៤. វិស័យព្រៃឈើ	៨៩
៤.១. ផ្ទៃព្រៃឈើ	៨៩
៤.២. ការប្រមូលផល ការកែច្នៃ និងពាណិជ្ជកម្មឈើ	៩៣
៤.៣. សារៈសំខាន់នៃព្រៃឈើចំពោះជីវភាពជនបទ	៩៦
៤.៤. ការពិនិត្យមើលប្រវត្តិការគ្រប់គ្រងព្រៃឈើ	៩៨
៤.៥. ប្រព័ន្ធថវិកាអនុញ្ញាតប្រមូលផល និងអនុផលព្រៃឈើ	៩៩
៤.៦. ការគ្រប់គ្រងព្រៃសម្បទាន	១០០
៤.៧. ការគ្រប់គ្រងព្រៃសហគមន៍	១០៤
៤.៨. ចំណូលរដ្ឋាភិបាល	១០៩
៤.៩. មូលដ្ឋានច្បាប់ និងស្ថាប័នសំរាប់គ្រប់គ្រងព្រៃឈើ	១០៩
៤.១០. ការប្រឹងប្រែងកែទម្រង់វិស័យព្រៃឈើ	១១១
៤.១១. សេចក្តីសន្និដ្ឋាន និងអនុសាសន៍សំរាប់ការស្រាវជ្រាវ	១១៥

ជំពូក៥. សន្និដ្ឋាន និងសេចក្តីសង្ខេបផ្នែកដែលគួរធ្វើការស្រាវជ្រាវ ១២៣

ឧបសម្ព័ន្ធ - ក	១២៧
ឯកសារពិភាក្សាបោះពុម្ពផ្សាយដោយ វបសអ	១៣៥

សេចក្តីសង្ខេប

បច្ចុប្បន្ននេះប្រជាជនកម្ពុជាជាង ១០លាននាក់រស់នៅតាមតំបន់ជនបទ ហើយក្នុងចំណោមនោះជាង ៨,៥លាននាក់រស់នៅដោយពឹងផ្អែកទៅលើធនធានធម្មជាតិដើម្បីទ្រទ្រង់ជីវភាពរបស់ខ្លួន ។ ភាគច្រើន គឺជាអ្នកមានជីវភាពខ្សត់ខ្សោយដោយ ពឹងផ្អែកទៅលើឯកវប្បកម្មដំណាំស្រូវក្នុងមួយឆ្នាំ ត្រី និងធនធានក្នុងទឹក ព្រមទាំងភោគផលព្រៃឈើ ។ ទោះជាស្រូវគឺជាដំណាំសំខាន់សំរាប់ប្រជាជននៅតាមតំបន់ជនបទក៏ដោយ ក៏ប៉ុន្តែធនធានជលផល និងព្រៃឈើក៏បានរួមចំណែកដោយមិនអាចខ្វះ បាន ដើម្បីទ្រទ្រង់ជីវភាពរបស់ពួកគេផងដែរ ។ ព្រៃឈើ និងជលផល គឺជាធនធានរួម (ធនធានសាធារណៈដែលជនគ្រប់រូបមាន សិទ្ធិធ្វើអាជីវកម្ម) ដែលបានផ្តល់ដល់គ្រួសារទាំងឡាយសំរាប់ចិញ្ចឹមជីវិតបន្ថែម និងបង្កើតប្រាក់ចំណូលក្នុងគ្រួសារដោយប្រើ ប្រាស់ធនធាន កំលាំងពលកម្មរបស់ពួកគេឱ្យអស់លទ្ធភាពនៅក្នុងរដូវកាលខុសៗគ្នា ព្រមទាំងជាមធ្យោបាយសំរាប់ "ទប់ទល់" នៅពេលដែលកសិផលមានការខូចខាត ។ លើសពីនេះទៀតចំពោះប្រជាជនដែលគ្មានដីធ្លី មានប្រាក់កាសតិចតួចសំរាប់ធ្វើការ វិនិយោគ និងឱកាសតិចតួចក្នុងការប្រកបមុខរបរចិញ្ចឹមជីវិត ពួកគេអាចទាញយកផលពីសេសសល់ ឬផលពិព្រៃទាំងនេះដែរ ដើម្បី ទ្រទ្រង់ជីវភាពរបស់ខ្លួន ។ នៅក្នុងបែបផែននេះធនធានធម្មជាតិ កម្ពុជាមិនត្រឹមតែបានផ្តល់សន្តិសុខស្បៀង ប្រាក់ចំណូល និង ឱកាសការងារសំរាប់ប្រជាជនភាគច្រើននោះទេ ក៏ប៉ុន្តែវាបានរួមចំណែកយ៉ាងសំខាន់នៅក្នុង "ប្រព័ន្ធសុវត្ថិភាព" សំរាប់ប្រជាជន ក្រីក្រនៅតាមជនបទ ។

នៅក្នុងទសវត្សរ៍កន្លងមកនេះ ជីវភាពរស់នៅតាមជនបទបានជួបប្រទះនូវផលវិបាកកាន់តែខ្លាំងឡើងៗ ដោយសារធនធានមានការថយចុះយ៉ាងឆាប់រហ័ស ។ ការប្រមូលផលឈើ ការនេសាទដោយខុសច្បាប់ និងគ្មាននិរន្តរភាពដោយក្រុមហ៊ុនឯកជន យោធា អាជ្ញាធរមូលដ្ឋាន ព្រមទាំងអត្រាកំណើនប្រជាជននៅតាមជនបទ ជាមូលហេតុធ្វើឱ្យបាត់បង់ និងថយចុះធនធានព្រៃឈើមានអត្រាខ្ពស់ និងផលិតភាពត្រីដែលមានតំលៃ ក៏មានការថយចុះដែរ ។ ម៉្យាងវិញទៀត ការប្រកួតប្រជែងដីធ្លីកាន់តែរីករាលដាលឡើង នាំឱ្យប្រជាជនគ្មានដីធ្លីកាន់តែកើនឡើងជាលំដាប់ ។ បញ្ហាទាំងនេះមានសភាពកាន់តែធ្ងន់ធ្ងរឡើងដោយសារការរារាំងប្រជាជននៅតាមជនបទមិនឱ្យមានសិទ្ធិធ្វើអាជីវកម្មលើធនធានធម្មជាតិ ។ នាទសវត្សរ៍កន្លងមកនេះ រដ្ឋាភិបាលបានជួលធនធានធម្មជាតិដែលមានផលិតភាពខ្ពស់ឱ្យក្រុមហ៊ុនឯកជន ដូចជា ព្រៃឈើ ជលផល និងដី ក្រោមរូបភាពសម្បទាន ។ នៅក្នុងផ្ទៃដីកម្ពុជាដែលមានសរុបប្រមាណ ១៨,១លានហិកតា ក្នុងនោះមាន ៥,៥លានហិកតា ត្រូវបានគ្រប់គ្រងតាមបែបសម្បទានដែលមានព្រៃឈើ (៤,២៤លានហិកតា) ដី (០,៨១លានហិកតា) និងជលផល (០,៤៥លានហិកតា) ។ ចំនួននេះមានការថយចុះ បើធៀបនឹងកំលុងទសវត្សរ៍ទី៩០ គឺមានរហូតដល់ជិត ៨លានហិកតាដែលស្ថិតនៅក្រោមការគ្រប់គ្រងតាមបែបសម្បទាន ។

ការដាក់សំពាធកាន់តែខ្លាំងទៅលើដីធ្លី ជលផល និងព្រៃឈើ នោះវានឹងធ្វើឱ្យប្រជាជនក្រីក្រនៅតាមជនបទ មានការលំបាកកាន់តែធ្ងន់ធ្ងរនៅទសវត្សរ៍ខាងមុខ ។ ស្ថិតិជំរឿនបានបញ្ជាក់ឱ្យឃើញថា ប្រមាណជា ៥៥% នៃប្រជាជនកម្ពុជា រស់នៅតាមជនបទនឹងមានអាយុក្រោម ឬស្មើ ១៩ឆ្នាំនៅក្នុងឆ្នាំ១៩៩៨ ពេលនោះប្រជាជននឹងមានសំពាធទៅលើធនធានធម្មជាតិ កាន់

តែខ្លាំងឡើងៗនាពេលអនាគតយ៉ាងឆាប់ខាងមុខនេះ ។ នៅក្នុងសំពាធនៃកំនើននេះ ព្រមទាំងសារៈសំខាន់នៃធនធានធម្មជាតិ ចំពោះប្រជាជនតាមជនបទ នោះសមាសភាពសំខាន់នៃការខិតខំប្រឹងប្រែងកាត់បន្ថយភាពក្រីក្រនាពេលអនាគត គឺធានាឱ្យបាន នូវការគ្រប់គ្រងធនធានធម្មជាតិប្រកបដោយប្រសិទ្ធភាព ។

តារាងសង្ខេប ES1. ការសង្ខេបអំពីព័ត៌មានជាមូលដ្ឋានស្តីពីធនធានធម្មជាតិ និងជីវភាពនៅតាមជនបទ

	កសិកម្ម	ជលផល	ព្រៃឈើ
ផលិតផលសំខាន់សំរាប់ប្រជាជននៅតាមជនបទ	ស្រូវ ដំណាំស្បៀងផ្សេងៗ និងការចិញ្ចឹមសត្វ	ត្រីស្រស់ និងត្រីកែច្នៃ ព្រមទាំងធនធានក្នុងទឹក (ក្តាម កំពិស កង្កែប)	ឈើសំរាប់ធ្វើអុស ឈើជីវទឹក រីរ បូស្សី ផ្តៅ បន្លែ ផ្លែឈើព្រៃ និងឱសថ
ការបរិភោគជាមធ្យម (មនុស្សមួយនាក់/ឆ្នាំ)^៩	<ul style="list-style-type: none"> - អង្ករ ១៥០គ.ក - បន្លែ ៣០-៣៥គ.ក - សាច់ជ្រូក ៨គ.ក - បសុបក្សី ៦.៥គ.ក - សាច់គោ ៣គ.ក 	ត្រី ២៧-៣៨គ.ក	គ្មានតួលេខស្តីពីការប៉ាន់ស្មានថ្នាក់ជាតិទៅលើការប្រើប្រាស់ និងបរិភោគផលិតផលព្រៃឈើឡើយ ។
ផលិតកម្មសរុប	<ul style="list-style-type: none"> - ស្រូវ ៤លានតោន (២០០០-០១) - ដំណាំស្បៀង (ទិន្នន័យមិនច្បាស់លាស់) - គោក្របី ៣,៧លានក្បាល - ជ្រូក ១,៩លានក្បាល - មាន់ទា១៥,២លានក្បាល (២០០០) 	ការនេសាទត្រីទឹកសាបប្រចាំឆ្នាំ ២៩០.០០០-៤៣០.០០០តោន (ឆ្នាំ១៩៩៤-៩៧)	ទិន្នន័យស្តីពីការប្រមូលផលពុំច្បាស់លាស់ ដោយសារការកាប់ឈើខុសច្បាប់
ការគ្រប់គ្រង	<ul style="list-style-type: none"> - ផ្ទៃដីដាំដុះស្រូវ ២,៣លានហិកតាស្ថិតនៅក្រោមកម្មសិទ្ធិឯកជន (២០០០-០១) - ដី ០,៨លានហិកតាស្ថិតនៅក្រោមសម្បទានកសិកម្ម 	<ul style="list-style-type: none"> - ឡូត៍នេសាទ ០,៤លានហ.ត - សហគមន៍នេសាទយ៉ាងហោចមាន២៣០.០០០ha - ដែនសាធារណៈ - តំបន់ការពារ 	<ul style="list-style-type: none"> - ព្រៃសម្បទាន ៤,២លានហិកតា - ព្រៃសហគមន៍ យ៉ាងហោចមាន ៧០.០០០ហិកតា - តំបន់ការពារ ឬព្រៃការពារ - តំបន់ព្រៃផ្សេងៗ (មិនទាន់បានធ្វើការកំណត់)
គន្លឹះនៃការគ្រប់គ្រង និងបញ្ហាបំបែកក្នុងការអភិវឌ្ឍន៍	<ul style="list-style-type: none"> - ដីខ្សោះជីជាតិ ហើយសក្តានុពលភាពបង្កើតទិន្នផលមានតែ ៥០% នៃផ្ទៃដីដាំដុះសរុប - កត្តារារាំង និងប្រសិទ្ធភាពសេដ្ឋកិច្ចនៃឱកាសពង្រីកការស្រោចស្រព - ការបាត់បង់ក្រោយពីប្រមូលផល និងថ្លៃម៉ាយីទីង 	<ul style="list-style-type: none"> - នេសាទដោយបំផ្លិចបំផ្លាញ និងខុសច្បាប់ ការបង្កើនសំពាធលើការនេសាទ និងបំផ្លាញជីវភាព - ជម្លោះរវាងម្ចាស់ឡូត៍ និងអ្នកនេសាទ - ប៉ះពាល់កសិកម្ម ការកាប់ឈើ និងហេដ្ឋារចនាសម្ព័ន្ធលើ និងហេដ្ឋារចនាសម្ព័ន្ធនៃ - បញ្ហាបំបែកខាងម៉ាយីទីង 	<ul style="list-style-type: none"> - ការកាប់ឈើដោយខុសច្បាប់បំផ្លិចបំផ្លាញ និងគ្មាននិរន្តរភាព - ជម្លោះកើតមានឡើងរវាងអ្នកកាប់ឈើសំរាប់ពាណិជ្ជកម្ម ឬអ្នកជួលកិច្ចសន្យាសរុប ជាមួយអ្នកប្រើប្រាស់ព្រៃឈើនៅតាមមូលដ្ឋាន ។ - ខ្វះការគាំទ្រទៅដល់អនុផលព្រៃឈើ

ក្នុងគោលគំនិតនេះ វិទ្យាស្ថានបណ្តុះបណ្តាល និង ស្រាវជ្រាវដើម្បីអភិវឌ្ឍន៍កម្ពុជា បានបង្កើតឡើងនូវកម្មវិធីធនធានធម្មជាតិ និងបរិស្ថានរបស់ខ្លួននាចុងឆ្នាំ២០០១ ។ កម្មវិធីនេះ មានគោលបំណងគាំទ្រដល់គោលនយោបាយស្តីពីបញ្ហានានាទាក់ទងនឹងការគ្រប់គ្រងធនធានធម្មជាតិ ការអភិវឌ្ឍន៍ប្រកបដោយនិរន្តរភាព និងការកាត់បន្ថយភាពក្រីក្រ ។ ឯកសារពិភាក្សាដំបូង

^៩ ការប៉ាន់ស្មានបញ្ជាក់ពីការបរិភោគជាមធ្យម ។ កិច្ចបរិភោគជាក់ស្តែងមានការប្រែប្រួលពីតំបន់មួយទៅតំបន់មួយនៅទូទាំងប្រទេស ។

នេះបានផ្តល់នូវការប៉ាន់ស្មានស្តីពីស្ថានភាពបច្ចុប្បន្នលើបញ្ហានានាជីវិតធនធានធម្មជាតិ និងជីវភាពប្រជាជនតាមជនបទ ដោយផ្តោតជាសំខាន់លើវិស័យជាកន្លឹះបី គឺកសិកម្ម (ជំពូកទី២) ជលផល (ជំពូកទី៣) និងព្រៃឈើ (ជំពូកទី៤) ។ ដោយផ្អែកលើមូលដ្ឋាននេះ បញ្ហាខ្វះចន្លោះនានា និងតំរូវការសំរាប់ធ្វើការស្រាវជ្រាវទាក់ទងនឹងសេដ្ឋកិច្ចសង្គម ត្រូវបានធ្វើការកំណត់ឡើង ។ ឯកសារពិភាក្សានេះធ្វើឡើងដោយផ្អែកលើការដកស្រង់ចេញមកពីឯកសារ ការសិក្សាស្រាវជ្រាវនានា និងការធ្វើសំភាសន៍ជាមួយអ្នកជំនាញការ ព្រមទាំងអ្នកអនុវត្តន៍ការងារផ្ទាល់ទាក់ទងនឹងធនធានធម្មជាតិ និងបញ្ហាជីវភាពប្រជាជននៅតាមជនបទ ។ សេចក្តីសង្ខេបអំពីពិធីមានសំខាន់ស្តីពីធនធានធម្មជាតិ និងជីវភាពរស់នៅតាមជនបទ ត្រូវបានអធិប្បាយក្នុងតារាងសង្ខេប ES1 និងបន្ទាប់មកទៀត គឺជាការពិភាក្សាលទ្ធផលពិស្តារ ។

កសិកម្ម

ប្រជាជនកម្ពុជាជាង ៨.៥លាននាក់ពឹងផ្អែកទៅលើរបបកសិកម្ម ដើម្បីទ្រទ្រង់ជីវភាពរស់នៅរបស់ពួកគេ ។ ទោះជាទំហំដីដាំដុះប្រែប្រួលទៅតាមតំបន់នានាក្នុងប្រទេសក្តី ក៏ប៉ុន្តែទំហំដីដាំស្រូវជាមធ្យមក្នុងមួយគ្រួសារ គឺមានផ្ទៃដី ១,៤ហិកតានាឆ្នាំ២០០០-០១ ។ ទិន្នផលស្រូវជាមធ្យម គឺ ២,១តោន/ហិកតា ដូចនេះ សក្តានុពលភាពផលិតកម្មដំណាំស្រូវក្នុងមួយគ្រួសារមានប្រមាណជា ៣តោន (១,៤ហិកតា x ២,១តោន/ហិកតា) ។ ប៉ុន្តែ នាឆ្នាំ២០០០-០១ ផលិតផលស្រូវពិតប្រាកដធ្វើបានក្នុងមួយគ្រួសារមានតែ ២,៤តោនប៉ុណ្ណោះដោយសារបញ្ហាទឹកជំនន់ ។ ជាទូទៅដោយផ្អែកលើតំលៃស្រូវ កំរិតផលិតផលស្រូវពុំអាចធានាបានចំណូលច្រើនឡើយ ដូចនេះសន្តិសុខស្បៀងនៅហេតុផលលំបាកសំរាប់ធ្វើការដាំដុះដំណាំស្រូវ ។

នាឆ្នាំ២០០០-០១ ផ្ទៃដីជាង ២,៨លានហិកតាត្រូវបានគេធ្វើកសិកម្ម ដែលក្នុងនោះផ្ទៃដីដាំដុះដំណាំស្រូវមានជាង ២,៣២លានហិកតា ឯដំណាំស្បៀង និងដំណាំឧស្សាហកម្ម ដាំដុះនៅលើផ្ទៃដីប្រមាណជា ០,៤៤លានហិកតា ។ ផលិតផលស្រូវនៅឆ្នាំ២០០០-០១ មានរហូតដល់ ៤លានតោន ។ នៅក្នុងកំលុងទសវត្សរ៍កន្លងមកនេះ ផលិតផលស្រូវមានការកើនឡើងក្នុងអត្រាជាមធ្យមប្រចាំឆ្នាំប្រមាណជា ២ ទៅ ៣% ស្របនឹងអត្រាកំនើនប្រជាជន ។ និន្នាការផលិតផលស្បៀងផ្សេងទៀត និងការចិញ្ចឹមសត្វ គឺពុំសូវច្បាស់ ដោយសារទិន្នន័យពុំអាចជឿទុកចិត្តបាន ប៉ុន្តែស្ថិតិរដ្ឋាភិបាលបានប៉ាន់ស្មានថា ផលិតផលដំណាំស្បៀងផ្សេងៗ ពុំមានអត្រាកើនឡើងឡើយ ចំណែកឯផលិតកម្មចិញ្ចឹមសត្វមានកំណើនដូចគ្នាទៅនឹងកំណើនប្រជាជនដែរ ។

ការសម្របសម្រួលទៅអនាគត

ការអភិវឌ្ឍន៍កសិកម្ម នឹងមានសារៈសំខាន់ដល់ការបង្កើនជីវភាពរស់នៅរបស់ប្រជាជនកម្ពុជានៅតាមជនបទនាពេលអនាគតដ៏ខ្លី ។ អនុសាសន៍សំរាប់អភិវឌ្ឍន៍កសិកម្មក្នុងឯកសារបច្ចុប្បន្ន ផ្តោតសំខាន់លើការពង្រីក និងលំអតំបន់ស្រោចស្រពវិធីសាស្ត្រប្រព័ន្ធកសិកម្មចម្រុះ បង្កើនការកែច្នៃផលិតផលកសិកម្ម កែលំអការរើសពូជស្រូវ និងពូជដំណាំផ្សេងៗ កែលំអការប្រើប្រាស់ដី និងថ្នាំពុល គីមីឱ្យមានប្រសិទ្ធភាព កាត់បន្ថយការបាត់បង់កសិផលក្រោយប្រមូលផល និងថ្លៃម៉ាយីទីង ព្រមទាំងបង្កើនការគាំទ្រដល់សេវាបម្រើផ្នែកកសិកម្ម ។

ទោះបីជា និន្នាការផលិតផលកសិកម្មកើនឡើងទាំងទិន្នផល និងផលិតកម្ម តាមរយៈការកែលំអផ្នែកទាំងអស់ខាងលើនេះក៏ដោយ ប៉ុន្តែ នៅមានការលំបាកមួយចំនួនផ្សេងៗទៀត ដែលត្រូវជំនះ ដូចជា បញ្ហារូបសាស្ត្រ បច្ចេកទេស និងសេដ្ឋកិច្ចសង្គម ។ បញ្ហាទាក់ទងជាពិសេស គឺទៅលើដីខ្សោះដីជាតិដែលមានប្រមាណ ៥០% នៃផ្ទៃដីដាំដុះ ហើយកត្តានេះបង្កឱ្យមានសក្តានុពលភាពទាបក្នុងការបង្កើនទិន្នផល ។ បញ្ហាប្រឈមនានារួមជាមួយនឹងដីខ្សោះដីជាតិ ព្រមទាំងលទ្ធភាពក្នុងការគ្រប់គ្រងទឹកបានបញ្ជាក់ឱ្យឃើញថា ការពង្រីកប្រព័ន្ធស្រោចស្រពនៅក្នុងតំបន់ផ្ទៃដីដាំដុះជាច្រើនរបស់កម្ពុជា ពុំអាចមានប្រសិទ្ធភាពសេដ្ឋកិច្ចឡើយ ។

ការបង្កើនផលិតផលស្រូវនៅតែជាបញ្ហាយកចិត្តទុកដាក់យ៉ាងសំខាន់ ចំពោះគោលនយោបាយកសិកម្មកម្ពុជា ។ គោលបំណងដែលគេលើកឡើងជាញឹកញាប់ គឺបង្កើនទិន្នផលជាមធ្យមរបស់ដំណាំស្រូវកម្ពុជា (២,១តោន/ហិកតា) ឱ្យទាន់ប្រទេសជិតខាងរបស់ខ្លួន ដូចជា ប្រទេសថៃ (២,៣តោន/ហិកតា) និងវៀតណាម (៤,៣តោន/ហិកតា) ។ ការបង្កើនផលិតកម្មតែឯកឯង អាចមានសារៈសំខាន់ដល់ការលើកកម្ពស់សន្តិសុខស្បៀង ប៉ុន្តែប្រាក់ចំណេញដែលទាញយកមកពីកំណើនផលិតកម្មនេះ ក៏ត្រូវតែត្រូវលើកយកមកពិចារណានៅក្នុងកិច្ចខិតខំប្រឹងប្រែងកាត់បន្ថយភាពក្រីក្រផងដែរ ។ នៅក្នុងប្រទេសកម្ពុជា ភាពខុសគ្នារវាងវិធីសាស្ត្រដាំស្រូវដែលអនុវត្តដោយប្រទេសវៀតណាម និងថៃ អាចជាមេរៀនសំរាប់ធ្វើការសិក្សា ។ ជាទូទៅ ទិន្នផលស្រូវនៅថៃ ទាបជាងនៅវៀតណាម ពីព្រោះផលិតផលស្រូវថៃ ផ្តោតទៅលើការប្រើប្រាស់ពូជក្នុងស្រុកដែលមានតំលៃខ្ពស់ ហើយកសិករទទួលបានប្រាក់ចំណេញខ្ពស់ជាងវៀតណាម ។ ផ្ទុយមកវិញ ផលិតកម្មដំណាំស្រូវនៅប្រទេសវៀតណាម ផ្តោតទៅលើការបង្កើនផលិតផលតាមរយៈការពង្រីកប្រព័ន្ធស្រោចស្រព ការប្រើប្រាស់ពូជទំនើប ការប្រើប្រាស់ធនធានផលិតកម្មច្រើន និងអនុវត្តនីវិធីសាស្ត្រការដាំដុះទ្រូង ឬបីដងក្នុងមួយឆ្នាំ នៅលើផ្ទៃដីដែល ។ ទោះជាទិន្នផលស្រូវខ្ពស់នៅប្រទេសវៀតណាម ដែលជួយលើកកម្ពស់សន្តិសុខស្បៀង ប៉ុន្តែប្រាក់ចំណេញ គឺមានកំរិតទាប ដោយសារការប្រើប្រាស់ធនធានផលិតកម្មខ្ពស់ និងគុណភាពស្រូវទាប ។ ការធ្វើពាណិជ្ជកម្ម និងទំនាក់ទំនងរវាងផលិតកម្ម ប្រាក់ចំណូល និងសន្តិសុខស្បៀងនៅក្នុងប្រទេសជិតខាងនោះគោលនយោបាយអភិវឌ្ឍន៍កសិកម្មនៅក្នុងប្រទេសកម្ពុជា ត្រូវធ្វើការដេញដោលពិភាក្សាឱ្យកាន់តែលម្អិតថែមទៀត ។

បច្ចុប្បន្ននេះ នៅក្នុងប្រទេសកម្ពុជា ការស្រាវជ្រាវវិស័យកសិកម្មភាគច្រើន ផ្តោតទៅលើបញ្ហាផលិតកម្មដំណាំស្រូវប៉ុណ្ណោះ ។ ថ្វីបើមានការអំពាវនាវឱ្យធ្វើកសិកម្មចម្រុះ ការកែច្នៃកសិផល និងការធ្វើពាណិជ្ជកម្មកាន់តែកើនឡើងយ៉ាងណាក៏ដោយ ប៉ុន្តែនៅតែខ្វះព័ត៌មាននៃការស្រាវជ្រាវដំបូងស្តីពីការអនុវត្តន៍បច្ចុប្បន្ន បញ្ហាចំណុះ និងឱកាស ។ ដូចគ្នានេះដែរ ការជំរុញឱ្យមានកសិកម្មសម្បទានខ្ពស់ធ្វើឡើងដោយរដ្ឋាភិបាល ត្រូវធ្វើការពិនិត្យពិចារណាឱ្យកាន់តែច្បាស់លាស់ ដើម្បីធ្វើការកំណត់សក្តានុពលភាពនៃផលប្រយោជន៍ និងតំលៃខាតបង់ចំពោះជីវភាពរស់នៅរបស់ប្រជាជនតាមជនបទ ជាពិសេសព័ត៌មានខ្លះៗបានបញ្ជាក់ថា ៦៤% (១៦ ក្នុងចំណោម ២៥ក្រុមហ៊ុនដីសម្បទាន) នៃក្រុមហ៊ុនដីសម្បទានដែលបានចុះកិច្ចសន្យា នាពេលបច្ចុប្បន្ននេះកំពុងតែមានបញ្ហាស្តីពីការតវ៉ាប្រជាជន ឬមួយការរំលោភយកដីប្រជាជន ។

ជំនួស

ប្រជាជនកម្ពុជាជាង ១០លាននាក់ បានពឹងផ្អែកទៅលើផលនេសាទទឹកសាប ដើម្បីទ្រទ្រង់ជីវភាពរស់នៅរបស់ពួកគេ ។ ពួកគេភាគច្រើនបំផុត គឺជាអ្នកនេសាទជាលក្ខណៈគ្រួសារដែលមានទ្រង់ទ្រាយតូច (ដោយធ្វើការកំណត់តាមរយៈការប្រើប្រាស់ឧបករណ៍ នេសាទ) ហើយពួកគេរស់នៅជិតតំបន់ទឹកសាប ។ ទោះជាការនេសាទរបស់គ្រួសារខ្លះ ប្រព្រឹត្តទៅពេញមួយឆ្នាំក៏ដោយ ប៉ុន្តែរយៈពេលដែលសកម្មភាពធ្វើនេសាទត្រីច្រើនបំផុត គឺចាប់ផ្តើមនៅរដូវប្រាំង (ចាប់ពីខែវិច្ឆិកា ដល់ខែកុម្ភៈ) គឺនៅពេលទឹកជំនន់ស្រក កំរិតទឹកធ្លាក់ចុះទាប ហើយត្រីចាប់ផ្តើមផ្លាស់ប្តូរជីវិត ។ គ្រួសារប្រជាជននៅតាមជនបទ ក៏បានទទួលផលប្រយោជន៍ពីត្រី និងធនធានក្នុងទឹកផងដែរ (ក្តាម កំពិស និងកង្កែប) ដោយចាប់មកពីវាលស្រែ ។ ការប្រមូលផលភាគច្រើនបំផុតកើតមានឡើងនៅដើមរដូវប្រាំង នៅពេលដែលត្រី និងសត្វក្នុងទឹកដទៃទៀតព្យាយាមផ្លាស់ទីជីវិតវាលស្រែ ទៅកាន់ទឹកកន្លែងណាដែលមានទឹកជ្រៅ ។

ស្រូវ និងត្រី គឺជាម្ហូបប្រពៃណីដ៏សំខាន់ចំពោះប្រជាជនកម្ពុជា ។ ត្រីត្រូវបានបរិភោគទាំងនៅស្រស់ និងកែច្នៃនៅទូទាំងប្រទេស ហើយការបរិភោគជាមធ្យមក្នុងមនុស្សម្នាក់ គឺមានប្រមាណ ២៧-៣៨គ.កក្នុងមួយឆ្នាំ ប៉ុន្តែវាមានការប្រែប្រួលតូចលេខពី ១៣គ.ក ដល់ ៧០គ.កក្នុងមួយឆ្នាំទៅតាមតំបន់ខ្លះ ។ ត្រីស្រស់ និងត្រីកែច្នៃ មានសមាមាត្រខ្ពស់នៅក្នុងបរិមាណប្រពេញសាច់សត្វសរុបដែលប្រជាជនកម្ពុជាបរិភោគ ហើយការប៉ាន់ស្មានឃើញថា វាមានពី ៤០ ទៅ ៩០% (នៅតាមភូមិនេសាទ) ។

កំលុងឆ្នាំ១៩៩៤-៩៧ គេបានស្នើឱ្យ ផលត្រីទឹកសាបដែលប្រមូលបានក្នុងមួយឆ្នាំមានពី ២៩០.០០០ ទៅ ៤៣០.០០០តោន ដែលនាំឱ្យត្រីទឹកសាបនៅកម្ពុជាមានទិន្នផលជាប់ចំណាត់ថ្នាក់ទី៤ លើសកលលោក ។ តាមស្ថិតិរដ្ឋាភិបាល បឹងទន្លេសាប និងបឹងធំ ជាតំបន់ដែលសំបូរត្រីបំផុតនៅកម្ពុជា ដោយត្រីប្រមូលផលសំរាប់ពាណិជ្ជកម្មក្នុងអត្រាពី ៥០ ទៅ ៦០% នៃផលត្រីទឹកសាបសរុបនៅក្នុងប្រទេស ។ ដោយខ្វះទិន្នន័យ និងទិន្នន័យមានកំណត់ ដូចនេះតួលេខខាងលើគ្រាន់តែជាការប៉ាន់ស្មានមួយ ប៉ុន្តែមិនជាក់លាក់ទេ ។

ការសម្របសម្រួលទៅអនាគត

ទោះជាការប៉ាន់ស្មាននូវការប្រមូលផលត្រីទឹកសាបសរុបមានអត្រាកំនើនខ្ពស់ជាងពីអតីតកាលក៏ដោយ ប៉ុន្តែនេះអាចបណ្តាលមកពីការបង្កើនឧបករណ៍នេសាទ និងកំលាំងពលកម្ម ព្រមទាំងកែលម្អវិធីសាស្ត្រប្រមូលទិន្នផលប្រសើរជាងមុន ពុំមែនបានសេចក្តីថា ត្រីស្តុកក្នុងទឹកមានការកើនឡើងទេ ។ ការពិត ការស្រាវជ្រាវជាច្រើនបានសន្និដ្ឋានថា ផលិតភាពត្រីទឹកសាបនៅក្នុងប្រទេសកម្ពុជានាពេលអនាគតស្ថិតនៅក្រោមការគំរាមកំហែង ដោយសារការបង្កើនសំពោងទៅលើការនេសាទ ការរីករាលដាលនៃការនេសាទខុសច្បាប់ និងការបំផ្លិចបំផ្លាញទីជីវកម្ម ។ ទោះជាការស្រាវជ្រាវនាពេលថ្មីៗនេះ ទៅលើសុខភាពរបស់ត្រីមានកិរិយាមួយកំណត់ក៏ដោយ ប៉ុន្តែ ព័ត៌មានពិស្តារខ្លះបានសន្និដ្ឋានថា ការនេសាទប្រភេទត្រីធំដែលធ្វើចរាចរ បន្តពូជយឺតយ៉ាវហើយមានការថយចុះ ចំណែកឯប្រភេទត្រីល្អិតៗដែលបន្តពូជឆាប់រហ័សហាក់ដូចជាមានការកើនឡើង ។

ផ្អែកទៅលើលទ្ធផល និងនិរន្តរភាពដែលឆ្ពោះទៅរកកំនើនសំពោងទៅលើការនេសាទ និងជីវកម្មដែលត្រូវបំផ្លិចបំផ្លាញនោះអ្នកជំនាញការខាងជលផល បានព្រមានប្រទេសកម្ពុជាទាក់ទងនឹងសក្តានុពលត្រី ដែលអាចមានផលវិបាកស្រដៀងគ្នានឹង "ប្រទេសបង់ក្លាដេស" គឺការថយចុះគួរឱ្យកត់សំគាល់នូវស្តុកត្រី និងជីវចម្រុះដល់កិរិយាមួយដែលផលិតផលទទួលបានពីការនេសាទមានតែពូជត្រីតូចដែលមានតំលៃទាប និងមានចំនួនតិចតួច ។ នៅក្នុងករណីនេះ គឺពូជត្រីធំ ដែលមានតំលៃខ្ពស់កាន់តែបាត់បង់ចំនួននៅក្នុងការប្រមូលផលត្រីទឹកសាបសរុប ។ ហេតុការណ៍នេះកើតមានឡើងដោយសារប្រភេទពូជត្រីធំៗទាំងនេះពេលដែលបន្តពូជម្តងៗត្រូវការពេលវេលាច្រើនជាងមួយឆ្នាំ ដូចនេះធ្វើឱ្យពួកវាកាន់តែងាយហិនហោចដោយសារសំពោងនៃការនេសាទ ។ ផ្ទុយទៅវិញ ពូជត្រីតូចៗដែលមានតំលៃទាប អាចធ្វើការបន្តពូជនៅកំលុងរយៈពេលតែមួយឆ្នាំ ដូចនេះវាងាយក្នុងការកើនចំនួនឡើងវិញ ទោះជាមានសំពោងពីការនេសាទ ប៉ុន្តែវាអាចកើនចំនួនសមាមាត្រច្រើននៅក្នុងការប្រមូលផលត្រីសរុប ។ បំណាស់ប្តូរសមាសភាពពូជត្រីទាំងនេះ ធ្វើឱ្យមានការថយចុះតំលៃត្រីនីមួយៗនៅពេលនេសាទម្តងៗ ។

ឆ្លើយតបទៅនឹងបញ្ហាគ្រប់គ្រងការនេសាទ និងជម្លោះរវាងម្ចាស់ឡូត៍ជាមួយនឹងអ្នកនេសាទជាលក្ខណៈគ្រួសារ ជំនាញការខាងជលផលជាញឹកញាប់បានផ្តល់អនុសាសន៍ឱ្យមានការបង្កើតការគ្រប់គ្រងសហគមន៍នេសាទ ។ ដើម្បីផ្តល់ការយល់ដឹងឱ្យកាន់តែប្រសើរឡើងអំពីមាត្រដ្ឋាន និងទំហំនៃសកម្មភាពសហគមន៍នេសាទ វិទ្យាស្ថាន CDRI បានបង្កើតជាសារពើភ័ណ្ឌ ដោយកំណត់ឃើញថា នៅក្នុងប្រទេសកម្ពុជាមាន ១៦២ដែននេសាទសហគមន៍ (រហូតមកដល់ខែមីនា ឆ្នាំ២០០២) ដែលគ្រប់គ្រងនៅលើផ្ទៃដីប្រមាណ ២៣០.០០០ហិកតា ។ កិច្ចខំប្រឹងប្រែងនៅក្នុងការគ្រប់គ្រងសហគមន៍នេសាទ គឺអនុវត្តយ៉ាងទូលំទូលាយពីអង្គការក្រៅរដ្ឋាភិបាល ក៏ប៉ុន្តែរដ្ឋាភិបាលមានតួនាទីជាអ្នកគាំទ្រ ។ ជំហានដែលសំខាន់នោះ គឺរួមមានការកាត់ផ្ទៃដីឡូត៍នេសាទជាង ៥០០.០០០ហិកតានៅឆ្នាំ២០០១ ព្រមជាមួយនោះ នាយកដ្ឋានជលផលបានបង្កើតការិយាល័យអភិវឌ្ឍន៍សហគមន៍នេសាទ និងអនុក្រឹត្យស្តីពីសហគមន៍នេសាទកំពុងតែស្ថិតនៅក្នុងដំណើរការរៀបចំ ។

ឱកាសសំរាប់កែលម្អម៉ាយីទីង និងពាណិជ្ជកម្មត្រីឱ្យកាន់តែប្រសើរឡើង អាចជួយបង្កើនប្រាក់ចំណូលដល់អ្នកនេសាទជាលក្ខណៈគ្រួសារ ។ នាពេលថ្មីៗនេះ អន្តរាគមន៍របស់រដ្ឋាភិបាល និងការអនុវត្តដោយគ្មានការប្រកួតប្រជែងនៅលើទីផ្សារហាក់ដូចជារារាំងដល់សកម្មភាពជំនួញ និងការនាំត្រីចេញទៅលក់ឯបរទេស ដូចជា អាជ្ញាប័ណ្ណ ពន្ធផ្លូវការ និងក្រៅផ្លូវការដែលជា

រាំងនៅក្នុងមុខជំនួញពាណិជ្ជកម្ម និងនាំចេញ ។ ការបង្កើនការប្រកួតប្រជែងដោយសេរីនៅក្នុងជំនួញ និងនាំចេញ រួមជាមួយនឹងការយល់ដឹងកាន់តែ ប្រសើរឡើងអំពីតំលៃត្រី អាចនឹងជួយជ្រោមជ្រែងដល់អ្នកនេសាទនៅក្នុងការកំណត់តំលៃផលនេសាទ ហើយដែលអាចធ្វើឱ្យពួកគេរកចំណូលពីការនេសាទត្រីបានច្រើនជាងមុន ។ បន្ថែមពីលើនេះ ការប្រកួតប្រជែងនៅក្នុងវិស័យ ជលផល អាចផ្តល់ឱកាសកាន់តែប្រសើរឡើងដល់សហគ្រិន ការវិនិយោគ និងតំលៃបន្ថែមដល់សហគ្រាសនៅក្នុងស្រុក ។

ព្រៃឈើ

ទោះជាទិន្នន័យថ្នាក់ជាតិមិនគ្រប់គ្រាន់ក្នុងការប៉ាន់ស្មានយ៉ាងណាក៏ដោយ ប៉ុន្តែករណីសិក្សាបានសន្និដ្ឋានថា ការប្រើប្រាស់ ព្រៃឈើមានភាពទូលំទូលាយ និងសំខាន់ចំពោះជីវភាពរស់នៅតាមជនបទរបស់ប្រជាជនកម្ពុជា ។ ព្រៃឈើបានផ្តល់ជា អុស ឈើសំណង់ សំភារៈសំរាប់ផលិតជាឧបករណ៍ប្រើប្រាស់នៅក្នុងគ្រួសារ ដំរីទឹក និងរ៉ែ បន្លែ ផ្លែឈើព្រៃ និងថ្នាំព្យាបាលរោគ ។ ប្រជាជននៅជនបទ ក៏អាចទាញ ប្រយោជន៍ពីតំលៃព្រៃឈើដែលមិនធ្វើឱ្យខូចប្រយោជន៍ធំ ដូចជា តំលៃខាងវប្បធម៌និងជំនឿ ពពួករុក្ខជាតិនិងសត្វផ្សេងៗ និងសារៈសំខាន់ចំពោះសេវាបរិស្ថាន ។ សេវាបរិស្ថានរួមមាន រក្សាលំនឹងទីវាលជួយទប់ទឹកជំនន់ និងកំរិតហូរច្រោះនៃដីល្បាប់ ។

នៅក្នុងកំឡុងទសវត្សរ៍ទី៩០ វិស័យព្រៃឈើនៅក្នុងប្រទេសកម្ពុជាជួបវិបត្តិ ដោយសារការរីករាលដាលនៃការកាប់ ឈើដោយខុសច្បាប់ ពុករលួយ ច្បាប់ព្រៃឈើ និងកិច្ចព្រមព្រៀងព្រៃសម្បទានចែងពុំច្បាស់លាស់ ព្រមទាំងការគ្រប់គ្រង និង ការអនុវត្តនីតិវិធីនៅមានកំរិតខ្សោយ ។ ទិន្នន័យព្រៃឈើបានសន្និដ្ឋានថា កំរិតកាប់បំផ្លាញព្រៃឈើមានការកើនឡើងយ៉ាងខ្លាំង រវាងឆ្នាំ១៩៩៣ និង ១៩៩៧ (ឆ្នាំដែលទិន្នន័យមាន) ។ នាឆ្នាំ១៩៩៧ ស្ថិតិរដ្ឋាភិបាលបានប៉ាន់ស្មានថា ព្រៃឈើប្រទេសកម្ពុជា នៅសល់ ១០.៦លានហិកតា ប៉ុន្តែការប៉ាន់ស្មាននេះធ្វើឡើងដោយយោងទៅលើការបកស្រាយចេញមកពីរូបភាពផ្តាយរណប ដោយគ្មានការធ្វើសារពើភ័ណ្ឌស្តីពីធនធានព្រៃឈើជាក់ស្តែង “below-the-canopy” inventories ដែលកត្តានេះអាចធាតត្រដាង ឱ្យដឹងច្បាស់លាស់អំពីការវិវិល និងគុណភាពព្រៃឈើដែលនៅសល់ ។ ខាងក្រោមនេះ គឺជាសេចក្តីសន្និដ្ឋានដ៏សំខាន់ពីរចំនុច ដែលដកស្រង់ចេញមកពីទិន្នន័យព្រៃឈើដែលគ្របដណ្តប់ក្នុងឆ្នាំ១៩៩៧:

- **ព្រៃឈើភាគច្រើននៅក្នុងប្រទេសកម្ពុជាពុំមានតំលៃខាងពាណិជ្ជកម្មឡើយ** នៅឆ្នាំ១៩៩៧ ព្រៃឈើនៅក្នុងប្រទេស កម្ពុជាមានតែ ៦% ប៉ុណ្ណោះ ប្រហែល ៦៣០.០០០ហិកតា ដែលមានប្រយោជន៍សំរាប់ធ្វើពាណិជ្ជកម្ម គឺស្ថិតនៅ ក្រុម “ព្រៃស្រោងស្តុក” ។ ចំណែក ៣០% ផ្សេងទៀត (ប្រហែល ៣.២០០.០០០ហិកតា) គឺមិនទាន់ទំនាក់ទំនងជា “ព្រៃរោះ” ដែលបញ្ជាក់ថា ឈើហ៊ុបអាចមានពិតប្រាកដ ឬគ្មានតែម្តង ។ ចំណែកតំបន់ព្រៃឈើដទៃទៀតហាក់ ដូចជាគ្មានផលប្រយោជន៍ដល់ផលិតកម្មឈើហ៊ុបឡើយ ។
- **ព្រៃលិចទឹកភាគច្រើនត្រូវបានកាប់ផ្តាសសំរាប់ដំណាំកសិកម្ម** នៅក្នុងឆ្នាំ១៩៧៣ ព្រៃលិចទឹកមានជាង ១លាន ហិកតា ប៉ុន្តែនាឆ្នាំ១៩៩៧ ចំនួននេះបានថយចុះរហូតដល់ ៤៥០.០០០ហិកតា ហើយដែលក្នុងនោះ ប្រមាណជា ៣០% គឺជាព្រៃវិវិល និងព្រៃដុះឡើងវិញជាថ្មី ។ ព្រៃលិចទឹកបានផ្តល់សារៈសំខាន់ជារួមគ្រឹ កន្លែងបន្តពូជ និង បង្កាត់ពូជ ។ ដូចនេះការបាត់បង់ព្រៃលិចទឹក ពិតជាមានផលវិបាកអវិជ្ជមានដល់ផលិតផលត្រី ។

ករណីសិក្សា និងភស្តុតាងខ្លីៗបានបញ្ជាក់ថា តំបន់ព្រៃដែលនៅសេសសល់ជាច្រើន គឺជាព្រៃវិវិល ដូចនេះ ប្រវត្តិនៃ “ប្រព័ន្ធសុវត្ថិភាព” ដែលធនធានព្រៃឈើផ្តល់ដល់ប្រជាជនរស់នៅតាមជនបទ កាន់តែមានការយ៉ាប់យឺនគួរឱ្យកត់សំគាល់ ។ ការ សិក្សានេះបានកត់សំគាល់ឃើញថា ការវិវិលធនធានព្រៃឈើដែលនៅជិតភូមិអ្នកស្រុក បានបង្ខំឱ្យពួកគាត់ធ្វើដំនើរកាន់តែឆ្ងាយ ពីភូមិ ដើម្បីប្រមូលរោគផលព្រៃឈើ ។ មូលហេតុនៃការថយចុះធនធានទាំងនេះ តាមរបាយការណ៍បានបញ្ជាក់ថា បណ្តាលមក ពីការកាប់ឈើខុសច្បាប់ និងគ្មាននិរន្តរភាព ព្រមទាំងការរារាំងសិទ្ធិក្នុងការចូលទៅតំបន់ព្រៃសម្បទាន ។ ខណៈដែលមានភាព

ហិនហោច បានបង្កើននូវថ្លៃខាតបង់នៃការទទួលបាននូវធនធានព្រៃឈើ (ពេលវេលា កំលាំងពលកម្ម ថវិកា និងភាពប្រថុយប្រថាន) គ្រួសារនៅតាមជនបទជាអ្នកត្រូវតែចេញការខាតបង់តំលៃនេះ ដោយសារផលិតផលព្រៃឈើមិនងាយនឹងជំនួសបានឡើយ ។ ករណីសិក្សាក៏បានកត់សំគាល់ឃើញថា មានកំនើនសំពោចទៅលើធនធានព្រៃឈើ ។ ជម្លោះជាទូទៅកើតមានឡើងដោយសារការរារាំងមិនឱ្យចូលទៅក្នុងព្រៃប្រមូលផល ការបាត់បង់ធនធានព្រៃឈើដោយសារការកាប់ឈើ បរិយាកាសបំភិតបំភ័យ រួមជាមួយនឹងប្រតិបត្តិការសន្តិសុខនៅក្នុងព្រៃសម្បទាន ។

ការសម្លឹងមើលទៅអនាគត

គោលនយោបាយដឹកនាំដែលប្រុងប្រយ័ត្នសំរាប់វិស័យព្រៃឈើ ត្រូវការចាំបាច់ឱ្យមានព័ត៌មានថ្មីៗទាក់ទងនឹងព្រៃឈើដែលគ្របដណ្តប់ព្រៃដែលស្តុក និងព្រៃធ្វើការប្រមូលផល ។ ការកាប់ឈើជ្រាវដូរបានកន្លងផុតទៅ ចាប់តាំងពីមានទិន្នន័យថ្មីចុងក្រោយស្តីពីព្រៃឈើគ្របដណ្តប់ ។ ទិន្នន័យព្រៃឈើដែលគ្របដណ្តប់ថ្មីនេះ គឺបំពេញបន្ថែមជាមួយនឹងសំណាក " ការងារអនុវត្តន៍ផ្ទាល់" នៃការសិក្សាសារពើភ័ណ្ឌ ដែលការងារនេះបានផ្តល់ជាសន្ទស្សន៍សំរាប់វាយតំលៃការរៀនសូត្រពីការគ្រប់គ្រងព្រៃឈើតាំងពីឆ្នាំ១៩៩៧ ។ បន្ថែមពីលើនេះការសិក្សាស្រាវជ្រាវបែបនេះ អាចជួយធ្វើការកំណត់តំបន់ធានានៅក្នុងប្រទេសកម្ពុជាដែលការកាប់បំផ្លាញព្រៃឈើមានកើតឡើងបន្តាន់បំផុត ដោយបានអនុញ្ញាតឱ្យមានការវាយតំលៃកាន់តែឆាប់រហ័សអំពីមូលហេតុនៃការបំផ្លាញព្រៃឈើ និងរកផ្លូវដោះស្រាយគ្រប់គ្រងប្រកបដោយសក្តានុពលភាព ។

កិច្ចខិតខំប្រឹងប្រែងនៃកំណែទម្រង់ព្រៃឈើបច្ចុប្បន្ននេះ បានផ្តល់ឱកាសក្នុងការកាត់បន្ថយអត្រាបំផ្លាញព្រៃឈើ និងបានបង្កើតនូវប្រព័ន្ធគ្រប់គ្រងដែលផ្តល់ផលប្រយោជន៍កាន់តែច្រើនឡើងដល់គ្រួសារក្រីក្រនៅតាមជនបទ ។ កិច្ចខិតខំប្រឹងប្រែងនេះរួមមាន ការព្យួរឈើសម្បទានទុកនាពេលថ្មីៗនេះ ពង្រាងច្បាប់ព្រៃឈើថ្មី និងអនុក្រឹត្យស្តីពីសហគមន៍ព្រៃឈើ ព្រមទាំងការបង្កើន និងពង្រីកការគ្រប់គ្រងព្រៃសហគមន៍ ។ ក្នុងដំណើរឆ្ពោះទៅមុខបញ្ហាដ៏សំខាន់បំផុតនៅក្នុងការគ្រប់គ្រងព្រៃឈើគឺថាតើគួរត្រូវរក្សាទុកប្រព័ន្ធសម្បទានដែរឬទេ ។ បញ្ហាបង្កើតប្រាក់ចំណូលរបស់រដ្ឋាភិបាល ប្រាក់ចំណេញកម្រៃសម្បទាន ការវិចារិល និងបាត់បង់ព្រៃឈើ និងផលប៉ះពាល់ដល់សង្គម និងបរិស្ថាន បានបញ្ជាក់ដល់ប្រព័ន្ធសម្បទានថា បានដើរឃ្លាតឆ្ងាយពីការគ្រប់គ្រងព្រៃឈើ និងទិសដៅអភិវឌ្ឍន៍ ។

លើសពីនេះទៀត ការវិភាគសេដ្ឋកិច្ច និងហិរញ្ញវត្ថុ ទៅលើការគ្រប់គ្រងព្រៃសម្បទានប្រកបដោយនិរន្តរភាពនៅក្នុងប្រទេសកម្ពុជាបានបញ្ជាក់ឱ្យឃើញថា ហាក់ដូចជាមិនអាចដំណើរការទៅបាន ។ ទីមួយ ដោយសារការដាក់ឱ្យប្រតិបត្តិតាមការប្រមូលផលនិរន្តរភាព គឺក្នុងមួយហិកតាកាប់ឈើពី ១ ទៅ ៣ដើម វានឹងបង្កការលំបាកក្រៃលែង ពីព្រោះប្រតិបត្តិការសម្បទាននេះនឹងមិនអាចមានផលចំណេញខាងសេដ្ឋកិច្ចឡើយ នៅពេលដែលគេធ្វើអាជីវកម្មក្នុងកំរិតទាបបែបនេះ ។ ទីពីរ បើទោះជាសម្បទានិកអាចរកផលចំណេញសមស្របតាមរបបនៃការប្រមូលផលនិរន្តរភាពយ៉ាងណាក៏ដោយ ប៉ុន្តែនៅតែបន្តប្រមូលផលក្នុងកំរិតដង់ស៊ីតេខ្ពស់ដោយសារចំណូលផ្នែកហិរញ្ញវត្ថុដ៏ធំសំបើម ។ ការអនុវត្តន៍បែបនេះ ជួយបង្វិលទុនច្រើន និងកាត់បន្ថយហានិភ័យ ដូចជាការកាប់ឈើខុសច្បាប់ដោយអង្គការដទៃទៀត និងតកម្ម និងច្បាប់ព្រៃឈើដែលដាក់កំហិតខ្លាំងឡើងៗ ការបញ្ឈប់កិច្ចសន្យា បរិយាកាសនយោបាយមានភាពពុំនឹងនរ និងឈើមានជម្លី ។ល។ ការគ្រប់គ្រងព្រៃសម្បទានប្រកបដោយនិរន្តរភាព ត្រូវការចាំបាច់ឱ្យមានសម្បទានដែលអាចធ្វើទៅបាន សម្បទានិកដែលមានវិជ្ជាជីវៈខ្ពស់ និងកិច្ចខិតខំប្រឹងប្រែងរបស់រដ្ឋាភិបាលក្នុងការដាក់ឱ្យការអនុវត្តន៍ច្បាប់ ដែលលក្ខណៈអស់ទាំងនេះ កំពុងតែខ្វះខាតនៅក្នុងប្រទេសកម្ពុជាបច្ចុប្បន្ន ។

ការជជែកវែកវែកព្រឹត្តិការគ្រប់គ្រងព្រៃសម្បទាន ត្រូវតែរួមបញ្ចូលទៅលើការពិចារណាថា តើមានការគ្រប់គ្រងព្រៃឈើតាមវិធីសាស្ត្រណាមួយទៀត ដែលអាចជំនួសសម្បទានបានដែរឬទេ? កម្ពុជាត្រូវការចាំបាច់ឱ្យមានការរៀនសូត្រអំពីសក្តានុពលភាពតូនាទីនៃការលូតលាស់យ៉ាងឆាប់រហ័សក្នុងការបង្កើតការគ្រប់គ្រងសហគមន៍ព្រៃឈើ ។ ដើម្បីផ្តល់នូវការយល់

ដឹងឱ្យកាន់តែប្រសើរឡើងអំពីទំហំ និងវិសាលភាពរបស់សកម្មភាពព្រៃសហគមន៍ វិទ្យាស្ថាន CDRI បានធ្វើជាសារពើភ័ណ្ឌព្រៃសហគមន៍ ដោយកំណត់ឃើញថាមាន ២៣៧ព្រៃសហគមន៍ (មកដល់ខែមីនា ឆ្នាំ២០០២) នៅក្នុងប្រទេសកម្ពុជា ដែលគ្របដណ្តប់ទៅលើផ្ទៃដី ប្រមាណ ៧០.០០០ហិកតា ។ ព្រៃសហគមន៍ទាំងនេះមានការខុសប្លែកគ្នាទាក់ទងនឹងទំហំ ការរៀបចំគោលបំណងគ្រប់គ្រង និងវិធីសាស្ត្រ បញ្ហាដែលលើកឡើង ការរៀនសូត្រទៅរកការបង្កើតសហគមន៍ និងកំរិតនៃការគាំទ្រ ។

បន្ថែមពីលើការគ្រប់គ្រងព្រៃឈើដែលបានកែលម្អ ប្រជាជនរស់នៅតាមជនបទអាចទាញយកផលប្រយោជន៍កាន់តែច្រើនថែមទៀតពីការគាំទ្រដល់ម៉ាយឺទីង និងតំលៃបន្ថែមនៃការកែច្នៃអនុផលព្រៃឈើ ។ ករណីសិក្សាបានរកឃើញថា អនុផលព្រៃឈើ ជាចំណែកមួយនៃចំណូលរបស់ប្រជាជនរស់នៅតាមតំបន់ព្រៃភ្នំ ។ ការគាំទ្រដល់ផ្នែកម៉ាយឺទីង ការលុបបំបាត់ចោលនូវអាជ្ញាប័ណ្ណដែលមិនចាំបាច់របស់រដ្ឋាភិបាល ផលលំហកនៃលិខិតអនុញ្ញាតមួយចំនួន និងបង្កើតនូវការកែច្នៃផ្នែកមូលដ្ឋានដែលជាតំលៃបន្ថែម កត្តាទាំងនេះនឹងចូលរួមចំណែកនៅក្នុងការជួយបង្កើនប្រាក់ចំណូលរបស់ប្រជាជនដែលប្រមូលអនុផលព្រៃឈើ ។

គំរូការស្រាវជ្រាវផ្នែកសេដ្ឋកិច្ចសង្គម

នៅក្នុងការរៀបចំការវាយតម្លៃជំហានដំបូងនេះ គេបានកំណត់វិស័យជាសក្តានុពលនានា ដើម្បីស្រាវជ្រាវផ្នែកសេដ្ឋកិច្ចសង្គមមួយចំនួន ។ វិស័យដែលធ្វើការស្រាវជ្រាវទាំងនេះ ត្រូវបានសង្ខេបដូចខាងក្រោម ហើយការពិភាក្សាពិស្តារត្រូវបានអធិប្បាយនៅចុងជំពូកទី២ ទី៣ និងទី៤ ។

សក្តានុពលភាពស្រាវជ្រាវទៅលើបញ្ហាសិកម្ម

- ១. តើអ្វីទៅជាមូលហេតុចម្បងដែលធ្វើឱ្យបន្លឺ និងដំណាំផ្សេងទៀតរបស់កម្ពុជា មិនអាចប្រកួតប្រជែងជាមួយនឹងផលិតផលនាំចូលពីប្រទេសជិតខាង?
- ២. តើអ្វីទៅជាសក្តានុពលរយៈពេលខ្លី និងរយៈពេលវែង សំរាប់កែលម្អ សមត្ថភាពកែច្នៃបង្កើតតំលៃបន្ថែម និងកែលម្អម៉ាយឺទីង? តើការកែលម្អទាំងនេះ នឹងមានឥទ្ធិពលយ៉ាងដូចម្តេចចំពោះជីវភាពជនបទ?
- ៣. តើអ្វីខ្លះជាតួនាទីសមស្របសំរាប់សម្បទាននៅក្នុងការអភិវឌ្ឍន៍សិកម្មជារួមនៅកម្ពុជា? តើសម្បទានសិកម្មមានប្រសិទ្ធភាពប៉ុណ្ណាក្នុងការលើកកម្ពស់ជីវភាពជនបទ?
- ៤. តើទំនាស់លើសម្បទានសិកម្ម ត្រូវបានដោះស្រាយយ៉ាងណាក្នុងពេលបច្ចុប្បន្ន? តើគេអាចធ្វើអ្វីខ្លះដើម្បីកែលម្អអយន្តការដោះស្រាយទំនាស់? តើគេអាចចាត់វិធានការណ៍អ្វីខ្លះដើម្បីកាត់បន្ថយលទ្ធភាពមានទំនាស់?

សក្តានុពលភាពស្រាវជ្រាវទៅលើបញ្ហាផលផល

- ១. តើប្រព័ន្ធគ្រប់គ្រងឡូត៍នេសាទ មានប្រសិទ្ធភាពប៉ុណ្ណាក្នុងការសំរេចគោលដៅអភិវឌ្ឍន៍ជនបទ និងការកាត់បន្ថយភាពក្រីក្រ?
- ២. តើមានបន្ទុកចំណាយ និងអត្ថប្រយោជន៍អ្វីខ្លះ ក្នុងការបង្កើត និងការគ្រប់គ្រងសហគមន៍នេសាទ?
- ៣. តើមានបែបបទអ្វីខ្លះនៅក្នុងតំបន់ជាអតីតឡូត៍នេសាទ និងតើវាមានផលប៉ះពាល់អ្វីខ្លះទៅលើជីវភាពជនបទ? តើសហគមន៍ឡូត៍នេសាទមានប្រសិទ្ធភាពប៉ុណ្ណានៅក្នុងការគ្រប់គ្រងតំបន់ជាអតីតឡូត៍នេសាទ?
- ៤. តើការនេសាទតាមវាលស្រែមានសារៈសំខាន់ប៉ុណ្ណាចំពោះជីវភាពជនបទ ហើយតើវាមានផលប៉ះពាល់អ្វីខ្លះចំពោះការអភិវឌ្ឍន៍សិកម្ម និងនេសាទ?

- ៥. តើទំនាស់អំពីតំបន់នេសាទ ត្រូវបានដោះស្រាយយ៉ាងណាក្នុងពេលបច្ចុប្បន្ន ហើយតើគេអាចធ្វើអ្វីខ្លះ ដើម្បីកែលំអយន្តការដោះស្រាយទំនាស់?
- ៦. តើការកែច្នៃត្រី សកម្មភាពពាណិជ្ជកម្ម និងការនាំចេញត្រី មានស្ថានភាពយ៉ាងណាបច្ចុប្បន្ន? តើគេអាចលើកកំពស់ជីវភាពជនបទយ៉ាងណាបានតាមរយៈការកែប្រែវិធីសាស្ត្របច្ចុប្បន្នក្នុងការអនុវត្តន៍សកម្មភាពទាំងនេះ?

សក្តានុពលភាពស្រាវជ្រាវទៅលើបញ្ហាព្រៃឈើ

- ១. តើប្រព័ន្ធសម្បទានព្រៃឈើមានប្រសិទ្ធិភាពប៉ុណ្ណាក្នុងការសំរេចគោលដៅអភិវឌ្ឍន៍ជនបទ និងការកាត់បន្ថយភាពក្រីក្រ?
- ២. តើមានបន្ទុកចំណាយ និងអត្ថប្រយោជន៍អ្វីខ្លះ ក្នុងការបង្កើត និងការគ្រប់គ្រងព្រៃសហគមន៍?
- ៣. តើទំនាស់អំពីធនធានព្រៃឈើ ត្រូវបានដោះស្រាយយ៉ាងណាក្នុងពេលបច្ចុប្បន្ន ហើយតើគេអាចធ្វើអ្វីខ្លះដើម្បីកែលំអយន្តការដោះស្រាយទំនាស់?
- ៤. តើការកែច្នៃ ពាណិជ្ជកម្ម និងការនាំចេញផលិតផលព្រៃក្រៅពីឈើ (NTFP) មានស្ថានភាពយ៉ាងណាបច្ចុប្បន្ន? តើគេអាចលើកកំពស់ជីវភាពជនបទយ៉ាងណាបានតាមរយៈការកែប្រែវិធីសាស្ត្របច្ចុប្បន្នក្នុងការអនុវត្តន៍សកម្មភាពទាំងនេះ?

បញ្ជីអក្សរកាត់

AACK	អង្គការអភិវឌ្ឍន៍ជនក្រីក្រ (Angka Aphivat Chun Kreykra)
AEC	សកម្មភាពដើម្បីសហគមន៍ និងបរិស្ថាន (Action for Environment and Community)
ADB	ធនាគារអភិវឌ្ឍន៍អាស៊ី (Asian Development Bank)
ADHOC	សមាគមការពារសិទ្ធិមនុស្ស និងអភិវឌ្ឍន៍នៅកម្ពុជា (Cambodian for Human Rights and Development Association)
AFSC	គណៈកម្មាធិការបម្រើភ្នាក់ងារអាមេរិកកាំង (American Friends Service Committee)
AIT	វិទ្យាស្ថានបច្ចេកវិទ្យាអាស៊ី (Asian Institute of Technology)
APDO	អង្គការចូលរួមអភិវឌ្ឍន៍អង្គរ (Angkor Participatory Development Organization)
ARD	សមាគមអភិវឌ្ឍន៍ជនបទ (Associates in Rural Development, Inc.)
AS	អភិវឌ្ឍន៍ស្ត្រី (Aphiwat Strey)
BDASE	សមាគមអភិវឌ្ឍន៍ពុទ្ធសាសនា និង ទ្រទ្រង់បរិស្ថាន (Buddhism Development Association and Supporting Environment)
BFD	ពុទ្ធសាសនាដើម្បីអភិវឌ្ឍន៍ (Buddhism for Development)
BFDK	អង្គការពុទ្ធសាសនាដើម្បីអភិវឌ្ឍន៍ខេត្តកំពង់ធំ (Buddhism for Development Kompong Thom)
BPS	ព្រះពុទ្ធសាសនាដើម្បីសង្គម (Buddhism for Progressive Society)
CAA	សហគមន៍ជំនួយបរទេស អុកស្វាម-អូស្ត្រាលី (Community Aid Abroad, Oxfam Australia)
CARDI	វិទ្យាស្ថានអភិវឌ្ឍន៍ និង ស្រាវជ្រាវកសិកម្មកម្ពុជា (Cambodian Agricultural Research and Development Institute)
CARERE	កម្មវិធីអភិវឌ្ឍន៍សហប្រជាជាតិ/តំរោងស្ពាន និងបង្កើតតំបន់ឡើងវិញ (Cambodia Area Rehabilitation and Regeneration)
CCD	អភិវឌ្ឍន៍សហគមន៍កម្ពុជា (Cambodia Community Development)
CCK	ចំរើនជាតិខ្មែរ (Chamroen Chiet Khmer)
CDRI	វិទ្យាស្ថានស្រាវជ្រាវ និង បណ្តុះបណ្តាលដើម្បីអភិវឌ្ឍន៍កម្ពុជា (Cambodia Development Resource Institute)
CED	អង្គការអភិវឌ្ឍន៍សេដ្ឋកិច្ចសហគមន៍ (Community Economic Development)

CEDAC	មជ្ឈមណ្ឌលសិក្សា និងអភិវឌ្ឍន៍កសិកម្មកម្ពុជា (Centre D'etude et de Developpement Agricole Cambodgien)
CEPA	សមាគមអភិរក្សបរិស្ថានវប្បធម៌ (Cultural Environmental Preservation Association)
CFDS	អង្គការបំរើគ្រួសារអភិវឌ្ឍន៍កម្ពុជា (Cambodia Family Development Services)
CFRP	គំរោងសិក្សាស្រាវជ្រាវសហគមន៍ព្រៃសហគមន៍នៅ (Community Forestry Research Project)
CHRD	អង្គការអភិវឌ្ឍន៍ធនធានមនុស្សកម្ពុជា (Cambodian Human Resource Development)
CIAP	គំរោងអូស្ត្រាលីនៃវិទ្យាស្ថានស្រាវជ្រាវដំណាំស្រូវអន្តរជាតិ-កម្ពុជា (Cambodia-IRRI-Australia Project)
CIDSE	កិច្ចសហប្រតិបត្តិការអន្តរជាតិដើម្បីអភិវឌ្ឍន៍ និងសាមគ្គីភាព (Cooperation International pour le Development et la Solidarite)
COCMA	ក្រុមហ៊ុនសំភារៈកសិកម្ម (Compagnie Centrale des Materials Agricoles)
CoM	គណៈរដ្ឋមន្ត្រី (Council of Ministers)
Concern	ខុនស៊ីនវើលវ៉ាយដឺ (Concern Worldwide)
CREDO	អង្គការអភិវឌ្ឍន៍សេដ្ឋកិច្ចជនបទកម្ពុជា (Cambodian Rural Economic Development Organization)
CRS	កាតូលិក វិលីហ្គ វិស៊ីស្វីស (Catholic Relief Services)
CTIA	សមាគមឧស្សាហកម្មឈើហ៊ុបកម្ពុជា (Cambodian Timber Industry Association)
CWS	គ្រីស្តសាសនាបំរើពិភពលោក (Church World Service)
DAI	ផ្ទៃព្រៃឈើដែលគេសុំកាប់ (Development Alternatives, Incorporated)
DFW	នាយកដ្ឋានរុក្ខាប្រមាញ់ (Department of Forestry and Wildlife)
DoF	នាយកដ្ឋានជលផល (Department of Fisheries)
EDCO	អង្គការអភិវឌ្ឍន៍សេដ្ឋកិច្ចសហគមន៍ (Economic Development Community Organization)
EEZ	តំបន់សេដ្ឋកិច្ចផ្តាច់មុខ (Exclusive Economic Zone)
EPDO	អង្គការអភិវឌ្ឍន៍ និងការពារបរិស្ថាន (Environmental Protection and Development Organization)
FAO	អង្គការស្បៀង និងកសិកម្មនៃសហប្រជាជាតិ (Food and Agriculture Organization of the United Nations)
GDP	ផលិតផលក្នុងស្រុកសរុប (Gross domestic product)
GTZ	កម្មវិធីអភិវឌ្ឍន៍ប្រព័ន្ធសុខាភិបាលកម្ពុជា-អាល្លឺម៉ង់ (Deutsche Greesellschaft Fuer Techische Zusammenarbeit)
HYV	ពូជស្រូវទំនើប (high-yielding variety)
ICC	អង្គការសហការ (International Cooperation for Cambodia)
IDRC	មជ្ឈមណ្ឌលស្រាវជ្រាវអភិវឌ្ឍន៍អន្តរជាតិ (International Development Research Center)

IMF	មូលនិធិរូបិយវត្ថុអន្តរជាតិ (International Monetary Fund)
IRRI	វិទ្យាស្ថានស្រាវជ្រាវដំណាំស្រូវអន្តរជាតិ (International Rice Research Institute)
KAMFIMEX	ក្រុមហ៊ុននីហ័រណ-អាហ័រណត្រីនៅកម្ពុជា (Kampuchea Fish Import and Export Company)
KAWP	ក្រុមអភិវឌ្ឍន៍ភូមិ (Krom Aphi Wat Phum)
KHRDO	អង្គការខ្មែរអភិវឌ្ឍន៍ធនធានមនុស្ស (Khmer Human Resource for Development Organization)
KNCED	សហគមន៍ខ្មែរអភិវឌ្ឍន៍សេដ្ឋកិច្ចជាតិ (Khmer National Community Economic Development)
KVOD	អង្គការអ្នកស្ម័គ្រចិត្តខ្មែរដើម្បី អភិវឌ្ឍន៍ (Khmer Volunteer Organization for Development)
LWS	សាសនាសេវាប្រទេសប៊ែរម៉ាណា (Lutheran World Service)
MAFF	ក្រសួងកសិកម្ម រុក្ខាប្រមាញ់ និងនេសាទ (Ministry of Agriculture, Forestry and Fisheries)
MCC	គណៈកម្មការមីណូណៃ (Mennonite Central Committee)
MoC	ក្រសួងពាណិជ្ជកម្ម (Ministry of Commerce)
MoE	ក្រសួងបរិស្ថាន (Ministry of Environment)
MoP	ក្រសួងផែនការ (Ministry of Planning)
MRC	គណៈកម្មាធិការទន្លេមេគង្គ (Mekong River Commission)
NGO	អង្គការមិនមែនរដ្ឋាភិបាល (Non-Governmental Organisation)
NIS	វិទ្យាស្ថានជាតិស្ថិតិ (National Institute of Statistics)
NRA	គណនេយ្យធនធានធម្មជាតិ (Natural resource accounting)
NTFP	អនុផលព្រៃឈើ (Non-Timber Forest Products)
PADEK	សហប្រតិបត្តិការដើម្បីអភិវឌ្ឍន៍នៅកម្ពុជា (Partnership for Development in Kampuchea)
PMMR	គំរោងការចូលរួមគ្រប់គ្រងព្រៃកោងកាង (Participatory Management of Mangrove Resources)
RLR	ស្រូវទំនាបតឹងលើទឹកភ្លៀង (Rainfed Lowland Rice)
RPFDP	អង្គការអភិវឌ្ឍន៍គ្រួសារក្រីក្រនៅតាមជនបទ (Rural Poor Family Development)
SADP	កម្មវិធីអភិវឌ្ឍន៍អាស៊ីអាគ្នេយ៍ (Southeast Asia Development Program)
SMRP	គំរោងគ្រប់គ្រងធនធានធម្មជាតិដោយនិរន្តរភាពក្នុងអាងទន្លេមេគង្គខាងក្រោម (Sustainable Management of Resources Project)
SSP	ស្ត្រីសន្តិភាពដើម្បីបរិស្ថាន (Strey Santepheap daoembei Parethan)
UNDP	កម្មវិធីអភិវឌ្ឍន៍សហប្រជាជាតិ (United Nations Development Programme)
VSG	ក្រុមទ្រទ្រង់ភូមិ (Village Support Group)

WI	អង្គការដីសើមអន្តរជាតិ (Wetlands International)
WKK	វត្តឃ្នាំងខ្ពស់ (Wat Khleang Khmot)
WSC	អង្គការសមាគមអភិរក្សសត្វព្រៃ (Wildlife Conservation Society)
WTPS	វត្តទួលព្រះស្រី (Wat Toul Preah Srey)

សេចក្តីថ្លែងអំណរគុណ

ឯកសារពិភាក្សានេះ ផ្អែកលើការសំភាសន៍ជាមួយអ្នកជំនាញការឯកទេស អ្នកធ្វើការដែលអនុវត្តផ្ទាល់លើបញ្ហាធនធានធម្មជាតិ និងជីវភាពរស់នៅតាមជនបទ និងបានមកពីការសំយោគចេញពីឯកសារ និងការស្រាវជ្រាវផ្ទៃក្នុងដែលមានស្រាប់ ។ អ្នកនិពន្ធសូមថ្លែងអំណរគុណដល់អ្នកសំភាសន៍ទាំងនោះ សំរាប់ការពិភាក្សាប្រកបដោយចំណេះដឹងរបស់ពួកគេ និងបណ្តារក្សព្រមទាំងអ្នកដទៃទៀតដែលបានជួយដល់យើងខ្ញុំក្នុងការកំណត់រក និងទីតាំងឯកសារសំខាន់សំរាប់ធ្វើការស្រាវជ្រាវ ។ បន្ថែមពីលើនេះទៀត ព័ត៌មានយ៉ាងសំបូរបែបស្តីពីការគ្រប់គ្រងសហគមន៍ ដែលបានឃើញនៅក្នុងការស្រាវជ្រាវនេះ ត្រូវបានបង្កើតឡើងដោយមានការជួយជ្រោមជ្រែងពីបណ្តាញនានានៃសហគមន៍ព្រៃឈើ និងសហគមន៍នេសាទ ព្រមទាំងការសំភាសន៍តាមទូរស័ព្ទជាមួយនិងប្រធានគ្រប់គ្រងគំរោងនៅក្នុងប្រទេស ។ សូមថ្លែងអំណរគុណយ៉ាងពន្លឺក ចំពោះអ្នកទាំងអស់គ្នាដែលបានចែករំលែកនូវទំនាក់ទំនងនានាព័ត៌មានគំរោង និងបទពិសោធន៍ ។

អ្នកនិពន្ធក៏សូមថ្លែងអំណរគុណយ៉ាងជ្រាលជ្រៅដល់លោក យ៉ង់ សាំងកុមារ នៃមជ្ឈមណ្ឌលសិក្សា និងអភិវឌ្ឍន៍កសិកម្មកម្ពុជា (CEDAC) និងលោក Peter Degen នៃវិទ្យាស្ថានស្រាវជ្រាវនេសាទទឹកសាប ព្រមទាំងលោក Andrew Cock នៃវេទិកាអង្គការមិនមែនរដ្ឋាភិបាល ដែលជាអ្នកជំនាញការឯកទេសនៅក្នុងវិស័យកសិកម្ម ជលផល និងព្រៃឈើ ដែលពួកគេបានលះបង់ពេលវេលាផ្ទាល់ខ្លួន ដើម្បីត្រួតពិនិត្យមើលពង្រាងនៃឯកសារពិភាក្សានេះ ព្រមទាំងបានផ្តល់យោបល់ដែលមានប្រយោជន៍ និងគំនិតយោបល់ដ៏មានតំលៃ ។ អ្នកនិពន្ធ សូមអរគុណចំពោះលោក Sarthi Acharya ជានាយកផ្នែកស្រាវជ្រាវនៃវិទ្យាស្ថាន CDRI និងលោកស្រី អេវ៉ា មីស្ទ៊ីវិក នាយិកាវិទ្យាស្ថាន CDRI ដែលបានជួយតំរង់ទិសដៅ និងគំនិតនៅក្នុង ការរៀបចំឯកសារនេះ ។

ភ្នំពេញ ខែមិថុនា ឆ្នាំ២០០២

Bruce Mckenney និង ហ្គ្រី គុណា

វិទ្យាស្ថានបណ្តុះបណ្តាល និង ស្រាវជ្រាវដើម្បីអភិវឌ្ឍន៍កម្ពុជា

ជំពូកទី ១
សេចក្តីផ្តើម

នាពេលបច្ចុប្បន្ននេះ មានប្រជាជនកម្ពុជាជាង ១០លាននាក់រស់នៅតាមទីជនបទ^២ ។ ការសិក្សាស្តីអំពីការចូលរួមការងារ និងពលកម្ម បានធ្វើសេចក្តីសន្និដ្ឋានថា ប្រជាជនរស់នៅតាមតំបន់ជនបទប្រមាណជា ៨៥% (ដែលមានចំនួនច្រើនជាង ៨.៥លាននាក់) បានពឹងផ្អែកទាំងស្រុងទៅលើវិស័យកសិកម្ម នេសាទ និងព្រៃឈើ ដើម្បីទ្រទ្រង់ជីវភាពរស់នៅរបស់ពួកគេ (NIS 2000, Ramamurthy *et at.* 2001) ។ នៅក្នុងចំណោមប្រជាជនទាំងនេះ មានប្រមាណជា ៨០% (ច្រើនជាង ៧លាននាក់) គិតត្រឹមតែមួយគ្រប់គ្រាន់សំរាប់ចិញ្ចឹមជីវិតប៉ុណ្ណោះ ។ ពួកគេភាគច្រើន ពឹងផ្អែកជាសំខាន់ទៅលើការដាំដំណាំស្រូវម្តងម្កាលក្នុងមួយឆ្នាំ ត្រី ធនធានក្នុងទឹក និងផលព្រៃឈើ ដូចជា អុស ឈើ ជ័រទឹក រ៉ែ បន្លែនិងផ្លែឈើព្រៃ និងរុក្ខជាតិឱសថ ។ នៅក្នុងបរិបទនេះ ធនធានធម្មជាតិនៅកម្ពុជា បានផ្តល់ជាប្រយោជន៍សំខាន់សំរាប់សន្តិសុខស្បៀង ប្រាក់ចំណូល និងការងារដល់ប្រជាជនភាគច្រើនបំផុត ។

នាទសវត្សរ៍កន្លងមកនេះ ជីវភាពរស់នៅតាមជនបទមានការលំបាកកាន់តែខ្លាំងឡើងៗ ដោយហេតុថា ធនធានព្រៃឈើ និងផលផលមានការថយចុះជាលំដាប់ ។ ការប្រមូលផលដោយខុសច្បាប់ និងគ្មាននិរន្តរភាពនៃត្រី និងឈើ ដែលធ្វើឡើងដោយក្រុមហ៊ុនពាណិជ្ជកម្ម យោធា អាជ្ញាធរដែនដី និងកំណើនប្រជាជននៅតាមជនបទ គឺជាមូលហេតុនៃការថយចុះ និងការបាត់បង់ព្រៃឈើនៅក្នុងកំរិតមួយខ្ពស់ ព្រមទាំងចុះថយនូវចំនួនត្រីដែលមានតំលៃ ។ ម្យ៉ាងវិញទៀត ការប្រកួតប្រជែងផ្នែកដីធ្លីកាន់តែមានកំរិតធំធេងជាលំដាប់ នាំឱ្យប្រជាជនដែលគ្មានដីធ្លី កាន់តែមានចំនួនច្រើនឡើងគួរឱ្យកត់សំគាល់ ។ ស្ថិតិជំរឿនបានប៉ាន់ស្មាន ឃើញថា ប្រជាជនរស់នៅតាមតំបន់ជនបទប្រមាណជា ៥៥% មានអាយុក្រោម ឬស្មើនឹង ១៩ឆ្នាំកាលពីឆ្នាំ១៩៩៨ ។ ដូចនេះ សំពាធសង្កត់ទៅលើធនធានធម្មជាតិហាក់ដូចជាមានការកើនឡើងនាពេលអនាគតដ៏ខ្លាំងមុខនេះ នៅពេលដែលយុវជនទាំង នេះចូលរួមនៅក្នុងកំលាំងពលកម្ម ។

សំរាប់ប្រជាជននៅតាមជនបទ បញ្ហានានាដែលទាក់ទងនឹងការបាត់បង់ និងការថយចុះធនធាន ត្រូវធ្វើឱ្យកាន់តែយ៉ាប់យឺនខ្លាំងឡើងៗ ដោយសារតែមានការហាមឃាត់មិនឱ្យប្រើប្រាស់ធនធានទាំងអស់នោះ ។ នៅក្រោមប្រព័ន្ធសម្បទានព្រៃឈើ ផលផល និងដីធ្លី រដ្ឋាភិបាលបានជួលធនធាននៅក្នុងប្រទេសដែលមានផលិតភាពខ្ពស់ភាគច្រើនទាំងនោះ ទៅឱ្យក្រុមហ៊ុនឯកជន ។ កិច្ចសន្យាសម្បទាន បានផ្តល់សិទ្ធិឱ្យក្រុមហ៊ុនឯកជនធ្វើអាជីវកម្មលើធនធានដែលមានក្នុងសម្បទាននោះ នៅក្នុងរយៈពេលកំណត់មួយ ។ ដូចនេះជាហេតុផលមួយដែលទាក់ទងនឹងផលប្រយោជន៍ហិរញ្ញវត្ថុ ក្រុមហ៊ុនឯកជនត្រូវបានដាក់កំរិតមួយយ៉ាងតឹងត្រង់ និងរារាំងប្រជាជនក្នុងការប្រើប្រាស់ធនធានដែលមាននៅក្នុងកំលាំងនៃរយៈពេលកិច្ចសន្យារបស់ខ្លួន ។ ផ្ទៃដីសរុប ១៨.១លានហិកតា ដែលក្នុងនោះមាន ៥.៥លានហិកតា គ្រប់គ្រងដោយសម្បទាន (ព្រៃឈើ ៤.២លានហិកតា ដី

^២ ការប៉ាន់ស្មាននេះ ផ្អែកលើជំរឿនឆ្នាំ១៩៩៨ មានប្រជាជនរស់នៅតំបន់ជនបទ ៩.៦៤២.០៨១នាក់ និងអត្រាកំណើនប្រជាជន ២,៤៩% ។

០,៨លានហិកតា និងជលផល ០,៤លានហិកតា) ។ កាលពីទសវត្សរ៍ទី៩០ ការគ្រប់គ្រងតាមបែបសម្បទាន មានរហូតជិតដល់ ៨លានហិកតា^១ ។

គោលនយោបាយ និងឯកសារផ្ទៃក្នុងជាច្រើនរបស់រដ្ឋាភិបាល បានចេញសេចក្តីប្រកាសប្តេជ្ញាយ៉ាងមុតមាំ ក្នុងការកាត់បន្ថយ ភាពក្រីក្រ^២ ។ ដូចនេះ ដើម្បីធ្វើឱ្យមានប្រសិទ្ធភាពនៅក្នុងការកាត់បន្ថយភាពក្រីក្រ និងការអភិវឌ្ឍន៍ប្រកបដោយនិរន្តរភាព ត្រូវ តែលើកយកមកពិចារណាអំពីទំនាក់ទំនងជិតស្និទ្ធរវាងជីវភាពប្រជាជនតាមជនបទ និងធនធានធម្មជាតិ ។ គោលនយោបាយ នានាដែលរួមចំណែកដល់ការធ្វើឱ្យចុះថយ និងបាត់បង់ធនធានធម្មជាតិ ជាទូទៅត្រូវចាត់ទុកថាជាមូលហេតុនៃការធ្វើឱ្យភាព ក្រីក្រនៅតាមជនបទមានការកើនឡើង ។ ដូចគ្នានេះដែរ រាល់គោលនយោបាយនានាដែលសមស្រប ឬអនុវត្ត ទៅលើសម្បត្តិ ធនធានធម្មជាតិរួម (ព្រៃឈើ និងការនេសាទ) ហើយជួលធនធានដែលសំបូរបែបទាំងនេះ ឱ្យទៅសម្បទានឯកជន ដោយដក ហូតធនធានទាំងនេះពីប្រជាជនដែលរស់នៅតាមតំបន់ជនបទ វាអាចនឹងបង្កើតទៅជាជម្លោះ ។

១.១. ទិសដៅ និងវិធីសាស្ត្រ

វិទ្យាស្ថានបណ្តុះបណ្តាល និង ស្រាវជ្រាវដើម្បីអភិវឌ្ឍន៍កម្ពុជា បានបង្កើតកម្មវិធីធនធានធម្មជាតិ និងបរិស្ថានឡើងនៅ ចុងឆ្នាំ២០០១ ។ នៅក្នុងកិច្ចការដំបូងនៃកម្មវិធី ឯកសារនេះ មានបំណងផ្តល់ជាមូលដ្ឋានសំរាប់ (១) បង្កើនការយល់ដឹងអំពី ទំនាក់ទំនងរវាងជីវភាពជនបទ ធនធានធម្មជាតិ និងការអភិវឌ្ឍន៍ប្រកបដោយនិរន្តរភាព និង (២) ធ្វើការកំណត់ចន្លោះ ឬសេចក្តីត្រូវការចាំបាច់សំរាប់ការស្រាវជ្រាវសេដ្ឋកិច្ចសង្គមដែលទាក់ទងដល់ជីវភាពជនបទ និងការគ្រប់គ្រងធនធានធម្មជាតិ ។ ឯកសារនេះសំរេចបាន គឺផ្អែកទៅលើការសំយោគពីឯកសារនានា និងការសិក្សាផ្ទៃ ព្រមទាំងតាមរយៈការសំភាសន៍ជ្រើសរើស ជាមួយអ្នកជំនាញការ និងអ្នកធ្វើការអនុវត្តផ្ទាល់លើបញ្ហាធនធានធម្មជាតិ និងជីវភាពប្រជាជនជនបទ ។

១.២. ធនធានធម្មជាតិ និងយុទ្ធសាស្ត្រវិធីសាស្ត្រជំរុញវិវឌ្ឍន៍តាមតំបន់ជនបទ

លក្ខណៈភូមិសាស្ត្រសំខាន់របស់ប្រទេសកម្ពុជារួមមាន ទន្លេមេគង្គ បឹងទន្លេសាប (គឺសំដៅទៅលើបឹងធំ) ទំនាបលិចទឹក ដីធ្លីល្វីងលើយ និងតំបន់ទំនាបនានា ។ ចំណែកឯទិសឈ្លីសាន និងពាយព្យ គឺតំបន់ខ្ពង់រាប ។ ប្រជាជនកម្ពុជាក្រោយច្រើនរស់នៅ តាមតំបន់ទំនាប ហើយជីវភាពរបស់ពួកគេបានសុំនឹងរដូវប្រាំង និងរដូវវស្សា ។ ទឹកភ្លៀងដែលធ្លាក់នៅក្នុងរដូវវស្សា (ចាប់ពីខែ ឧសភា ដល់តុលា) រួមទាំងជំនន់តាមបណ្តោយទន្លេ ដៃទន្លេ បឹង និងតំបន់ដីសើម បាននាំយកទឹក និងជីជាតិដ៏ល្អរៀបរយទៅចាក់គុរ នៅតំបន់ទំនាបនានា ។ តំបន់ទំនាបទាំងនេះ បានទ្រទ្រង់ដល់ការដាំដុះដំណាំស្រូវជាង ៩០% នៅកម្ពុជា និងបានផ្តល់ជាជីវកដល់ វារីជីវិតដ៏សំបូរបែប ។ ជាក់ស្តែងការនេសាទទឹកសាបនៅក្នុងប្រទេសកម្ពុជា មានទិន្នផលសំប៉ុន្ត ដោយជាប់លំដាប់ថ្នាក់ទី៤ នៅ លើសកលលោក ។ ព្រៃឈើដែលតាមរហាយការណ៍បានបញ្ជាក់ថា គ្របដណ្តប់ជាងពាក់កណ្តាលនៃផ្ទៃប្រទេស បានដើរតួនាទី យ៉ាងសំខាន់នៅរដូវវស្សា ដោយវាបានបង្កើតជាតុល្យភាពតំបន់ជល និងជួយទប់ទឹកជំនន់ ព្រមទាំងការហូរច្រោះនៃដីល្អៗ ។

នៅក្នុងប្រទេសកម្ពុជា ជីវភាពប្រជាជនជនបទ គឺមានទំនាក់ទំនងយ៉ាងជ្រាលជ្រៅទៅនឹងបំណាស់ប្តូររដូវកាល និង ធនធានធម្មជាតិដែលមាន ។ ថ្ងៃបើនៅដើម និងចុងរដូវ ក៏អាចមានភាពខុសគ្នាខ្លះៗពីមួយឆ្នាំទៅមួយឆ្នាំ និងពីកន្លែងមួយទៅ កន្លែងមួយដែរ តារាងទី១ បានផ្តល់ការអធិប្បាយអំពីបញ្ហាជារួមទាក់ទងនឹងសកម្មភាពសំខាន់នៃប្រជាជនរស់នៅតាមជនបទ ។

^១ តំបន់ព្រៃសម្បទានជាង ២លានហិកតា បានត្រូវលុបចោលនៅក្នុងឆ្នាំ១៩៩៩ ។ ឡូត៍នេសាទជាង ០,៥លានហិកតា ត្រូវបានកាត់ចេញក្នុង ឆ្នាំ២០០១ ។ ការកាត់បន្ថយតំបន់សម្បទានដែលធ្វើពាណិជ្ជកម្ម កើតមានឡើងដោយសារលទ្ធផលនៃការខិតខំធ្វើកែទម្រង់របស់រដ្ឋាភិបាល និងដោយសារធនធានរិចរិល - តំបន់សម្បទានលែងមានផលិតភាពខ្ពស់ដោយសារលទ្ធផលនៃសកម្មភាពប្រមូលផលគ្មាននិរន្តរភាព ។

^២ ឧទាហរណ៍ ផែនការអភិវឌ្ឍន៍សេដ្ឋកិច្ចសង្គមរយៈពេល ៥ឆ្នាំលើកទីពីរ ២០០១-២០០៥ ឯកសារយុទ្ធសាស្ត្រស្តីពីការកាត់បន្ថយភាពក្រីក្រ និងសកម្មភាពផែនការអភិបាលកិច្ច ។

ទោះជាសកម្មភាពពិភពលោកក្រោយគ្រិស្តសតវត្សរ៍ទី១៩នៅក្នុងប្រទេសកម្ពុជា ក៏ដីវិភាគប្រជាជនជនបទផ្នែកយ៉ាងសំខាន់ផងដែរ ទៅលើ "ធនធានរួម" រដ្ឋជាអ្នកគ្រប់គ្រងដូចជា ព្រៃឈើ និងជលផល ហើយប្រជាពលរដ្ឋទាំងអស់មានសិទ្ធិធ្វើអាជីវកម្ម ។ ការ មានសិទ្ធិទៅលើធនធានទាំងនេះ បានផ្តល់ឱកាសដល់គ្រួសារនានាមានមុខរបរច្រើន ដើម្បីធ្វើឱ្យមាន "ភាពកក់ក្តៅ" ដើម្បីទប់ទល់ នឹងការប្រឈមប្រឆាំងនៃបរិស្ថានជីវិតក្នុងការដាំដុះតែមួយមុខ និងធ្វើឱ្យធនធានពលកម្មរបស់គេប្រើអស់លទ្ធភាព ។

សកម្មភាពពិភពលោកដែលគ្របដណ្តប់យ៉ាងសំខាន់នៅក្នុងប្រទេសកម្ពុជា គឺការដាំដុះដំណាំស្រូវវិស្សនៅតាមតំបន់ទំនាប ដែលចាប់ផ្តើមពីខែឧសភា និងប្រមូលផលនៅខែមករា (ស្រូវស្រាល និងស្រូវកណ្តាល អាចប្រមូលផលលឿនជាងនេះ) ។ នៅ តំបន់ទំនាបកណ្តាលខ្លះ ជាពិសេសតំបន់ដីសណ្តរទន្លេមេគង្គ និងទន្លេតូសាក់ ស្រូវប្រាំង ត្រូវបានគេដាំ ចាប់ពីខែវិច្ឆិកា ដល់ខែកុម្ភៈ តាមរយៈការគ្រប់គ្រងទឹកជំនន់ដែលស្រកចុះ ។ ដូចគ្នានេះដែរ បន្លែ និងដំណាំដទៃទៀត ត្រូវបានគេដាំនៅរដូវប្រាំងនៅតាម បណ្តោយមាត់ទន្លេ និងតំបន់សំបូរជីជាតិដែលមានទឹកគ្រប់គ្រាន់ ។ ដីជាទឹក បានបង្កការលំបាកដល់ការដាំដុះដំណាំផ្សេងៗជាជាង ស្រូវទៅទៀត ។ នៅតំបន់ខ្ពង់រាប ស្រូវ និងបន្លែ ត្រូវបានដាំដុះនៅលើស្រែតែមួយក្នុងកំលុងរដូវវិស្ស ។

គ្រួសារជនបទដែលរស់នៅជាប់នឹងផ្លូវទឹកសំខាន់ៗជាច្រើន អាចនេសាទត្រីបានពេញមួយឆ្នាំ ចំណែកគ្រួសារខ្លះទៀត អាចនេសាទត្រីបានតាមរដូវ ឬក៏មិនបានធ្វើការនេសាទសោះ ។ ពេលវេលានេសាទត្រីបានផលខ្ពស់បំផុតសំរាប់ "គ្រួសារ" ដែលប្រកបរបរនេសាទខ្នាតតូច ចាប់ផ្តើមឡើងនៅដើមរដូវប្រាំងពីខែវិច្ឆិកា ដល់ខែកុម្ភៈ នៅពេលដែលទឹកជំនន់ចាប់ផ្តើមស្រក ហើយត្រីចាប់ផ្តើមផ្លាស់ប្តូរជីវិត ។ ប្រជាជនតាមជនបទក៏អាចទាញផលប្រយោជន៍បានមកពីធនធានក្នុងទឹកផងដែរ ដូចជាត្រី ក្តាម កំពិស និងកង្កែប ដោយចាប់នៅតាមវាលស្រែរបស់ពួកគេ ។ ការប្រមូលផលភាគច្រើនកើតឡើងនាដើមរដូវប្រាំងនៅ ពេលទឹកស្រក និងនៅពេលដែលត្រី ព្រមទាំងសត្វមានជីវិតក្នុងទឹក រៀនខ្លួនពីក្នុងស្រែទៅកាន់ទឹកផ្លែដីដែលមានទឹកជ្រៅ ។

តារាងទី១. ប្រតិទិនរដូវកាលទូទៅស្តីពីសកម្មភាពនានារបស់ដីវិភាគប្រជាជនរស់នៅតាមជនបទកម្ពុជា - រយៈពេលដែល សកម្មភាពសំខាន់ៗត្រូវដំណើរការ^១

សកម្មភាពរស់នៅរបស់ ប្រជាជននៅតាមជនបទ	រដូវវិស្ស						រដូវប្រាំង					
	ឧសភា	មិថុនា	កក្កដា	សីហា	កញ្ញា	តុលា	វិច្ឆិកា	ធ្នូ	មករា	កុម្ភៈ	មីនា	មេសា
ស្រូវវិស្ស (តំបន់ទំនាប)												
ស្រូវប្រាំង (តំបន់ទំនាប)	---										---	---
ស្រូវ/ចំការ ^២ (ខ្ពង់រាប)												
បន្លែ (តំបន់ទំនាប)											---	---
នេសាទជាលក្ខណៈគ្រួសារ	---	---	---	---	---	---					---	---
ការនេសាទត្រីស្រែ	---	---	---	---	---	---						
ការប្រមូលផលព្រៃឈើ	---	---	---	---	---	---	---					

^១ ដីវិភាគតាមជនបទអាចមានការខុសប្លែកពីគ្នាគួរឱ្យកត់សំគាល់ពីកន្លែងមួយទៅកន្លែងទៀត ។ គោលបំណងនៅទីនេះ គឺចង់ផ្តល់នូវស្ថានភាពទូទៅនៃពេលវេលាសំខាន់ៗដែលប្រជាជនកម្ពុជា មានសកម្មភាពប្រកបមុខរបរចិញ្ចឹមជីវិត ។ ផ្ទៃខ្មៅគូសបញ្ជាក់ពីពេលវេលានៃសកម្មភាពមេម៉ាយ ចំណែកឯសញ្ញា (---) គឺបញ្ជាក់អំពីសកម្មភាពដែលមិនសូវមេម៉ាយ ។

^២ ចំណែកឯនិយមន័យ "ចំការ" អាចមានការប្រែប្រួល ។ នៅទីនេះពាក្យថា "ចំការ" សំដៅទៅលើបច្ចេកទេសជាប្រពៃណីនៅក្នុងតំបន់ខ្ពង់រាបដែលគេដាំដំណាំស្រូវចំរុះ លាយជាមួយនឹងដំណាំបន្លែនៅលើផ្ទៃដីកសិដ្ឋានតែមួយ ។

ប្រជាជននៅតាមជនបទដែលរស់នៅក្នុង ឬនៅជិតតំបន់ព្រៃ បានទទួលផលប្រយោជន៍ពីធនធានព្រៃឈើពេញមួយឆ្នាំ ។ ឧទាហរណ៍ ការរកដីទឹក និងរកអុស គឺអាចប្រកបរបរនេះបានពេញមួយឆ្នាំ ។ ទោះបីយ៉ាងណាក៏ដោយ ក៏ការប្រមូលផលព្រៃ ឈើមានការកើនឡើងនៅក្នុងរដូវប្រាំង គឺជាពេលដែលគ្រួសារភាគច្រើននៅតាមជនបទ ពុំសូវជាបំរុងនឹងការធ្វើស្រែ ហើយ ងាយស្រួលក្នុងការធ្វើដំណើរ ។

១.៣. ផលវិបាកនៃវិស័យកសិកម្ម និងសេវាកម្មស្រូវស្រែ

វិស័យកសិកម្ម ព្រៃឈើ និងនេសាទមានប្រមាណជា ៣០% នៃផលិតផលក្នុងស្រុកសរុប (ផសស) និងឱ្យការងារដល់ប្រជាពលរដ្ឋ ៧៧% នៅក្នុងឆ្នាំ២០០០ (CDRI 2002) ។ ក្នុងចំណោមវិស័យទាំងនេះ កសិកម្មរួមចំណែកច្រើនជាងគេនៅក្នុងផសស និងការងារធ្វើដោយកសិកម្មគ្របដណ្តប់ ២៣% នៃផលិតផលទុនក្នុងស្រុកសរុប និងផ្តល់ការងារដល់ប្រជាពលរដ្ឋប្រមាណជា ៧៤% បើធៀបនឹងវិស័យព្រៃឈើ (ផលិតផលទុនក្នុងស្រុកសរុប ៤% និងផ្តល់ការងារដល់ប្រជាពលរដ្ឋតិចជាង ១%) និងវិស័យជលផល (ផលិតផលទុនក្នុងស្រុកសរុប ៣% និងផ្តល់ការងារតិចជាង ២%) ។ ការសិក្សាដទៃទៀត ក៏បានរកឃើញស្រដៀងគ្នានេះដែរ គឺអត្រាផ្តល់ការងារក្នុងវិស័យព្រៃឈើ និងជលផល មានកំរិតទាប ។ ឧទាហរណ៍ ការធ្វើជំរឿនប្រជាជនទៅនៅក្នុងប្រទេសកម្ពុជា បានប្រមាណឃើញឆ្នាំ១៩៩៨ ថា វិស័យជលផលស្រូបកំលាំងពលកម្មប្រជាជនបានត្រឹមតែ ១,៥% ប៉ុណ្ណោះ ឯក្នុងវិស័យព្រៃឈើ ស្រូបកំលាំងពលកម្មបានតែ ០,១៣% "ការកាប់ឈើ និងសេវាកម្ម សកម្មភាពនានាដែលទាក់ទងនឹងព្រៃឈើ" ។ ដូចគ្នានេះដែរ ការធ្វើអង្កេតស្តីពី សេដ្ឋកិច្ចសង្គមនៅកម្ពុជាឆ្នាំ១៩៩៩ បានរកឃើញថា មានតែកំលាំងពលកម្មប្រមាណជា ២% ប៉ុណ្ណោះដែល "វិស័យជលផល" ស្រូបយក ។ ប៉ុន្តែរបាយការណ៍នេះពុំបានរួមបញ្ចូលការងារនៅក្នុងវិស័យព្រៃឈើ មកពីសកម្មភាពកសិកម្ម និងប្រម៉ាញ់ទេ ។

ស្ថិតិជាតិបានផ្តល់ជាមូលដ្ឋានគ្រឹះដល់ការទ្រទ្រង់គោលនយោបាយ ដូចនេះវាមានសារៈសំខាន់បំផុត ដែលស្ថិតិទាំងនេះឆ្លុះបញ្ចាំងពីតំណែងជាក់ស្តែងយ៉ាងត្រឹមត្រូវ ។ តំបន់ជាច្រើន និងករណីសិក្សានានាបានរកឃើញថា ធនធានជលផល និងព្រៃឈើមានតួនាទីកាន់តែសំខាន់ឡើងនៅក្នុងជីវភាពរស់នៅរបស់ប្រជាជនតាមជនបទ ជាងអ្វីដែលបានកំណត់នៅក្នុង ផសស និងស្ថិតិការងារជាតិ (ការពិភាក្សាលំអិតសូមអានចំណុច ៣.៣ និង ៤.៣) ។ នៅក្នុងស្ថិតិជាតិ ការប៉ាន់ស្មានអំពីសេដ្ឋកិច្ច និងការងាររបស់វិស័យជលផល និងព្រៃឈើមិនសូវស្របត្រឹមត្រូវ ដោយហេតុថា មានការលំបាកទាក់ទងនឹងការធ្វើអង្កេតប្រជាជនដែលពឹងផ្អែកលើមុខរបរច្រើនសំរាប់ចិញ្ចឹមជីវិត ។ ទីមួយ គឺមានការលំបាកក្នុងការបែងចែកច្បាស់លាស់រវាងប្រជាជនកម្ពុជារស់នៅតាមជនបទជាមួយនិងមុខរបរចិញ្ចឹមជីវិតរបស់ពួកគេ ដូចជា តើពួកគេជាកសិករ អ្នកនេសាទ ឬអ្នករស់នៅដោយប្រកបរបរប្រមូលផលពីព្រៃឈើ ។ មុខរបរចិញ្ចឹមជីវិតមានការប្រែប្រួលផ្នែកទៅតាមធនធានធម្មជាតិ រដូវកាល សិទ្ធិក្នុងការរុករានទីផ្សារ និងកត្តាដទៃផ្សេងៗទៀត ។ ទីពីរ ប្រជាជនកម្ពុជាភាគច្រើនតែងតែយល់ឃើញថា មុខរបរសំខាន់ទីមួយរបស់ពួកគេគឺធ្វើស្រែ ប៉ុន្តែតើមុខរបរនេះផ្តល់ប្រាក់ចំណូលបានច្រើនឬទេសំរាប់ផ្គត់ផ្គង់ជីវភាពរបស់ខ្លួន ។ ការនេសាទ និងប្រមូលផលព្រៃឈើ អាចត្រូវបានគិតបញ្ចូលថា ជាមុខរបរសំខាន់បន្ទាប់បន្សំទីពីរ ឬទីបី ។ ចាប់តាំងពីមានការធ្វើអង្កេតថ្នាក់ជាតិ ហើយស្ថិតិផ្តោតសំខាន់តែទៅលើមុខរបរសំខាន់ទីមួយ ដូចនេះ វាពុំគ្រប់គ្រាន់ល្អមដើម្បីយល់ដឹងពីសារៈសំខាន់នៃធនធានជលផល និងព្រៃឈើ ដើម្បីចិញ្ចឹមជីវិតរបស់ប្រជាជននៅតាមតំបន់ជនបទបានទេ ។

ផលិតផលទុនក្នុងស្រុកសរុបទទួលរងបញ្ហាស្មុគស្មាញបន្ថែមទៀត គឺជាសន្ទស្សន៍មិនល្អ សំរាប់ធ្វើការវាស់វែងស្ថិតិការអភិវឌ្ឍន៍សេដ្ឋកិច្ចប្រកបដោយនិរន្តរភាព ។ ការវាស់វែងផលិតផលទុនក្នុងស្រុកសរុប និងប្រាក់ចំណូលជាតិមិនបានរួមបញ្ចូលទ្រព្យធនធានធម្មជាតិដែលអាចខ្វះខាតខ្សោយ ដូចជាឈើនៅក្នុងព្រៃ និងត្រីដែលស្តុកនៅក្នុងទឹក ។ មិនដូចបច្ច័យគណនេយ្យដែលមានទ្រព្យសម្បត្តិ ដូចជា អគារ គ្រឿងម៉ាស៊ីនឡើយ គឺថាទ្រព្យធនធានធម្មជាតិមិនមែនចាត់ទុកថា ជាទុនដែលអាចធ្វើការរំលោះបានទេ ។ ដូចនេះ ភាពខ្វះខាតធនធានធម្មជាតិមិនអាចកត់បញ្ចូលទៅក្នុងគណនេយ្យជាតិបានឡើយ ។ ជាក់ស្តែងការធ្វើអាជីវកម្មលើធនធានធម្មជាតិមានឥទ្ធិពលយ៉ាងធំធេងទៅលើសន្ទស្សន៍សេដ្ឋកិច្ច ដូចជា ផលិតផលទុនក្នុងស្រុកសរុប ។ ប្រសិនបើសកម្មភាពសេដ្ឋកិច្ចទាក់ទងនឹងការធ្វើអាជីវកម្មទៅលើធនធានធម្មជាតិកើនឡើង នោះវាក៏បានធ្វើឱ្យផលិតផលទុនក្នុងស្រុកសរុបកើនឡើងដូចគ្នាដែរ ទោះបីជាការធ្វើអាជីវកម្មនេះនាំឱ្យធនធានធម្មជាតិក្លាយជាខ្វះខាតខ្សោយ និងមិនមាននិរន្តរភាពយ៉ាងណាក៏ដោយ ។ ឧទាហរណ៍ ប្រទេសមួយអាចមើលឃើញថា ផលិតផលទុនក្នុងស្រុកសរុបកើនឡើង កាលណាគេធ្វើការកាប់

ព្រៃឈើទាំងអស់ ចាប់ត្រីទាំងអស់ ជីកធនធានរ៉ែឱ្យអស់ ច្រោះដី បំពុលធនធានទឹក ។ ប៉ុន្តែការបាត់បង់ខាងលើក្នុងរយៈពេល វែង និងផលប៉ះពាល់ជាអវិជ្ជមានទាំងនេះ ពុំបានឆ្លុះបញ្ចាំងនៅក្នុងគណនេយ្យចំណូលជាតិឡើយ ។

ជាប្រការគួរឱ្យស្តាយ ប្រទេសដែលមានប្រាក់ចំណូលទាបដូចកម្ពុជានេះ ជាប្រទេសផ្នែកជាសំខាន់លើធនធានធម្មជាតិ ដើម្បីរកចំណូល និងការផ្តោះប្តូររូបិយប័ណ្ណអន្តរជាតិ ហើយក៏ជាប្រទេសដែលអង្គការអន្តរជាតិនានា បានណែនាំឱ្យប្រើប្រាស់ ប្រព័ន្ធសំរាប់គណនេយ្យជាតិ និងការវិភាគម៉ាក្រូសេដ្ឋកិច្ចដែលភាគច្រើនបំផុតមិនបានគិតគូរអំពីគោលការណ៍អត្ថប្រយោជន៍ របស់ខ្លួនឡើយ ។ ដោយទទួលស្គាល់បញ្ហាទាំងនេះ និងដោយសារផ្តោតជាសំខាន់លើការអភិវឌ្ឍន៍ដោយនិរន្តរភាព កិច្ចប្រឹងប្រែង ជាច្រើនបាននិងកំពុងធ្វើឡើងនៅលើពិភពលោក តាំងពីដើមទសវត្សរ៍ទី៨០ ក្នុងគោលបំណងរួមបញ្ចូលគណនេយ្យធនធាន ធម្មជាតិទៅក្នុងគណនេយ្យជាតិ ។ ទោះជាការជជែកដេញដោលនៅមានបន្តអំពីវិធីសាស្ត្រនៃគណនេយ្យធនធានធម្មជាតិយ៉ាង មានប្រសិទ្ធិភាពបំផុតក៏ដោយ ក៏ប្រទេសជាច្រើននៅលើសកលលោកបានបង្កើត និងបញ្ចូលវិធីសាស្ត្រគណនេយ្យធនធានធម្មជាតិ ក្នុងប្រព័ន្ធគណនេយ្យជាតិរបស់ខ្លួនរួចហើយ ។

ទំនាក់ទំនងរវាងអត្រាពូជសាសន៍ផលិតផលទុនក្នុងស្រុកសរុបកម្ពុជា និងកំនើននៃការធ្វើអាជីវកម្មលើធនធានធម្មជាតិនា ពេលថ្មីៗនេះ គួរតែធ្វើការត្រួតពិនិត្យពិចារណាឱ្យបានត្រឹមត្រូវចំពោះចំណុចតំបន់ផ្សេងទៀត ។ កំនើនផលិតផលទុនក្នុងស្រុកសរុបនាអតីតកាល អាច មិនមែនជាសន្តិសុខសំរាប់ការអភិវឌ្ឍន៍សេដ្ឋកិច្ចប្រកបដោយនិរន្តរភាពឡើយ ។ ប៉ុន្តែប្រការកាន់តែសំខាន់នោះគឺ គួរតែធ្វើ ការកែតម្រូវទៅក្នុងប្រព័ន្ធគណនេយ្យជាតិ ។ ដូចនេះ វាអាចឆ្លុះបញ្ចាំងកាន់តែប្រសើរពីភាពជាក់ស្តែងនៃការធ្វើអាជីវកម្មលើ ធនធានធម្មជាតិ ព្រមទាំងអត្ថប្រយោជន៍នៃការធ្វើអាជីវកម្មនេះនៅពេលអនាគត ។ ការកែសំរួលនេះអាចនឹងកែលំអសន្តិសុខ សំខាន់នៃសេដ្ឋកិច្ចឱ្យកាន់តែប្រសើរឡើង ដែលជាមូលដ្ឋានក្នុងការពង្រឹងដល់គោលនយោបាយដឹកនាំប្រទេសស្តីពីការអភិវឌ្ឍន៍ ប្រកបដោយនិរន្តរភាព ។

១.៤. មេលាសម្ព័ន្ធនៃឯកសារពិភាក្សា

ផ្នែកដែលនៅសេសសល់នៃឯកសារពិភាក្សានេះ គឺផ្តោតជាសំខាន់ ទៅលើសេវាធនធានធម្មជាតិដែលមានសារៈសំខាន់ បំផុត ចំពោះជីវភាពប្រជាជនតាមជនបទគឺ កសិកម្ម (ជំពូកទី២) ជលផល (ជំពូកទី៣) និងព្រៃឈើ (ជំពូកទី៤) ។ ជំពូក នីមួយៗ បានវាយតម្លៃលើស្ថានភាពបច្ចុប្បន្ននៃធនធានធម្មជាតិ ការប្រមូលផលប្រចាំឆ្នាំនិងផលិតកម្ម អ្វីៗដែលទាក់ទងដល់ ជីវភាពរបស់ប្រជាជនរស់នៅតាមជនបទ ប្រវត្តិនៃការគ្រប់គ្រង វិធីសាស្ត្រគ្រប់គ្រងនាពេលបច្ចុប្បន្ន និងការប្រឈមនានា ។ ផ្នែកទៅតាមការវាយតម្លៃនេះ វិស័យសក្តានុពលភាពជាច្រើនដែលអាចធ្វើការស្រាវជ្រាវនាពេលអនាគត តាមបែបសេដ្ឋកិច្ច សង្គម ត្រូវបានលើកឡើងនៅចុងបញ្ចប់នៃជំពូកនីមួយៗ ។ ជំពូកទី៥ ធ្វើការសន្និដ្ឋាន និងសង្ខេបអនុសាសន៍ទៅលើវិស័យ ដែលត្រូវធ្វើការស្រាវជ្រាវ ។

ឯកសារយោង

Cambodia Development Resource Institute (2002), "Main Economic Indicators," (Phnom Penh: CDRI, raw data provided by the Ministry of Economy and Finance)
National Institute of Statistics (2000), *Report on the Cambodia Socio-Economic Survey 1999*, (Phnom Penh: Ministry of Planning)
National Institute of Statistics (2000), *General Population Census of Cambodia*, (Phnom Penh: Ministry of Planning)
Ramamurthy, B., B. Sik, P. Ronnas, and H. Sok (2001), *Cambodia 1999-2000: Land, Labour and Rural Livelihood in Focus* (Phnom Penh: CDRI Working Paper No. 21)

ជំពូកទី ២

វិស័យកសិកម្ម

កសិកម្មដើរតួនាទីយ៉ាងសំខាន់ដល់ជីវភាពរស់នៅរបស់ប្រជាជននៅតាមជនបទ ដោយបានចូលរួមចំណែកយ៉ាងធំធេងក្នុងការទ្រទ្រង់ជីវភាព និងបង្កើតជាប្រាក់ចំណូល ។ ផ្ទៃដីកសិកម្មភាគច្រើនបំផុតប្រមាណជា ៨៥% នៃផ្ទៃដីដាំដុះសរុបនៅក្នុងប្រទេសកម្ពុជា បាននិងកំពុងប្រើប្រាស់សំរាប់ការដាំដុះដំណាំស្រូវ ។ សកម្មភាពកសិកម្មខ្នាតតូចផ្សេងទៀត ក៏មានសារៈសំខាន់ចំពោះជីវភាពប្រជាជននៅតាមជនបទដែរ ដូចជាការចិញ្ចឹមសត្វ ដំណាំរួមផ្សំនានា និងលើកហូបផ្លែ ។

ជំពូកនេះ នឹងវាយតម្លៃស្ថានភាពបច្ចុប្បន្ននៃវិស័យកសិកម្មក្នុងប្រទេសកម្ពុជា ដោយផ្តោតជាសំខាន់លើផលិតកម្មដំណាំស្រូវ ពីព្រោះវាបានដើរតួនាទីជាចំបងនៅក្នុងជីវភាពរបស់ប្រជាជននៅតាមជនបទ (និងដោយសារសំបូរទិន្នន័យដែលអាចរកបាន) និងធ្វើការពិភាក្សាយ៉ាងសង្ខេបអំពីសកម្មភាពកសិកម្មផ្សេងៗទៀត ។ ព័ត៌មាននៅក្នុងជំពូកនេះ គឺបានអធិប្បាយអំពីតំបន់កសិកម្មសំខាន់ៗ វិធីសាស្ត្រសំខាន់ៗក្នុងការដាំដំណាំស្រូវ ផលិតកម្មប្រចាំឆ្នាំ ការប្រៀបធៀបនឹងតំបន់ជិតខាង សម្បទានកសិកម្ម ព្រមទាំងឱកាស និងការប្រឈមនានាដែលទាក់ទងនឹងការបង្កើនផលិតផលកសិកម្ម ។ ចំនុចសក្តានុពលសំរាប់ធ្វើការស្រាវជ្រាវនាពេលអនាគតត្រូវបានលើកឡើងដោយផ្អែកតាមការវាយតម្លៃនៃកង្វះខាត និងតម្រូវការនៃការសិក្សាស្រាវជ្រាវ ។

២.១. តំបន់ដាំដុះកសិកម្មសំខាន់ៗ

ផ្អែកលើការអង្កេតតាមរយៈរូបថតពីលើអាកាសទាក់ទងនឹងប្រើប្រាស់ដីនាឆ្នាំ១៩៩៦-៩៧ ក្រសួងកសិកម្ម រុក្ខាប្រមាញ់ និងនេសាទបានធ្វើការប៉ាន់ស្មានឃើញថា ផ្ទៃដីប្រហែល ៦.៤លានហិកតានៅក្នុងប្រទេសកម្ពុជា គឺសមស្របសំរាប់វិស័យកសិកម្ម (ក្រសួងផែនការឆ្នាំ២០០១) ។ នៅក្នុងចំណោមផ្ទៃដីកសិកម្មសរុបទាំងអស់ គឺមានប្រមាណជា ២.៨លានហិកតា ត្រូវបានដាំដុះក្នុងឆ្នាំ២០០០-០១ ។ ស្រូវត្រូវបានដាំដុះនៅលើផ្ទៃដី ប្រមាណជា ២.៣លានហិកតា ចំណែកដំណាំស្បៀងផ្សេងៗ ដំណាំលើហូបផ្លែ និងដំណាំឧស្សាហកម្មត្រូវបានដាំដុះនៅលើផ្ទៃដីប្រមាណជា ៤៣៨.០០០ហិកតា (តារាង ២.១) ។

ស្រូវវិស្សាគ្របដណ្តប់ភាគច្រើនទៅលើផ្ទៃដីកសិកម្មប្រទេសកម្ពុជា ហើយនាឆ្នាំ២០០០-០១ តំបន់ដាំដុះរបស់វាមានរហូតដល់ ២.០៦លានហិកតា បើធៀបនឹងស្រូវប្រាំងមានប្រមាណតែ ០.២៦លានហិកតាប៉ុណ្ណោះ ។ ស្រូវវិស្សាត្រូវបានដាំដុះនៅគ្រប់ខេត្តទាំងអស់ ប៉ុន្តែភាគច្រើនបំផុតគឺ ត្រូវបានដាំនៅតំបន់ជុំវិញបឹងទន្លេសាប និងបឹងធំ ទន្លេមេគង្គ និងទន្លេបាសាក់ (ផែនទី២.១) ។ ស្រូវប្រាំងត្រូវបានដាំនៅតំបន់ទំនាបលិចទឹកនៃទន្លេមេគង្គដែលនៅទីនោះ កសិករអាចគ្រប់គ្រងដោយឡែកយកទឹកជំនន់ដែលកំពុងស្រកយកមកស្រោចស្រព ។ នៅក្នុងឆ្នាំ២០០០-០១ មានខេត្តចំនួនបួន ដូចជាខេត្តព្រៃវែង កណ្តាល តាកែវ និងកំពង់ចាម បានដាំដុះស្រូវប្រាំង គឺជិត ៨០% នៃផ្ទៃដីដាំដុះស្រូវប្រាំងសរុបក្នុងប្រទេសកម្ពុជា ។

តារាង ២.១. តំបន់កសិកម្មឆ្នាំ១៩៨០-២០០១

ឆ្នាំ ^១	ដំណាំស្រូវ (ពាន់ហិកតា)	ដំណាំស្បៀងផ្សេងៗ ^២ (ពាន់ហិកតា)	ដំណាំឧស្សាហកម្ម ^៣ (ពាន់ហិកតា)	ដំណាំឈើប្រេងផ្លែ និងអចិន្ត្រៃយ៍ (ពាន់ហិកតា)	សរុប (ពាន់ហិកតា)
1980-81	1,441	178	32	N/A ^៥	1,651
1990-91	1,890	152	108	N/A	2,150
1995-96	2,086	143	102	N/A	2,331
1996-97	2,153	148	120	N/A	2,422
1997-98	2,076	133	128	N/A	2,337
1998-99	2,095	126	118	N/A	2,339
1999-00	2,158	142	116	N/A	2,415
2000-01	2,318	154	120	164	2,757

^១ ដំណាំក្នុងមួយឆ្នាំ ត្រូវបានកំណត់ចាប់ពីថ្ងៃទីមួយ ខែទីនា រហូតដល់ចុងខែកុម្ភៈ ។

^២ ដំណាំស្បៀងផ្សេងៗនៅក្នុងឆ្នាំ២០០០-០១ រួមមាន ពោត បន្លែ សណ្តែកបាយ ដំឡូងមី និងដំឡូងជ្វា ។

^៣ ដំណាំឧស្សាហកម្មឆ្នាំ២០០០-០១ រួមមាន សណ្តែកស្បៀង លូ សណ្តែកដី អំពៅ ថ្នាំជក់ ក្រចៅ និងកៅស៊ូ ។

^៤ ដំណាំប្រេងផ្លែនៅឆ្នាំ២០០០-០១ មាន ចេក ស្វាយចន្ទី ដូង ម្សៅស្វាយ ទឹកដោះគោ ល្អិត ធុរេន ខ្នុរ ខ្សែប ក្រូច កាហ្វេ សាវមាំវី ត្រប់ែក ម្នាស់ និងម្រេច ។

ប្រភព: វិជ្ជាស្ថានស្ថិតិជាតិ (២០០១) និងក្រសួងកសិកម្ម រុក្ខាប្រមាញ់ និងនេសាទ (២០០១)

ដំណាំស្បៀងរួមផ្សំនានា និងដំណាំឈើប្រេងផ្លែដូចជា ពោត បន្លែ ចេក ខ្នុរ និងស្វាយ គឺត្រូវបានដាំក្នុងទ្រង់ទ្រាយតូចនៅតាមតំបន់ដែលដីមានជីជាតិ ដងទន្លេដែលអាចយកទឹកមកស្រោចស្រពបានព្រមទាំងនៅជិតទីផ្សារ ។ ឧទាហរណ៍ ប្រមាណ ៧០% នៃផ្ទៃដីដំណាំពោត គឺស្ថិតនៅក្នុងខេត្តដែលមានដងស្ទឹងត្របដាជនខ្ពស់ ដូចជា ខេត្តកណ្តាល បាត់ដំបង និងកំពង់ចាម ។ ដូចគ្នានេះដែរ នៅក្នុងខេត្តកណ្តាលផ្ទៃដីកសិកម្មច្រើនជាង ៦០% ត្រូវបានគេដាំដំណាំឈើប្រេងផ្លែ ។ បន្ថែមពីលើការដាំដុះដំណាំសំរាប់ធ្វើពាណិជ្ជកម្ម គឺដំណាំស្បៀង និងឈើប្រេងផ្លែត្រូវបានគេដាំនៅតាមសួនជុំវិញផ្ទះ និងតំបន់ទីក្រុងដែលអាចគេចផុតពីការជំទឹក ព្រមទាំងដាំដំណាំចំរុះ (ដំណាំ ចំការ) នៅតាមតំបន់ខ្ពង់រាប (Shams 1997) ។

នាពីរទសវត្សរ៍កន្លងមកនេះ ស្ថិតិរដ្ឋាភិបាលបានបញ្ជាក់ថា តំបន់ផលិតកម្មដំណាំស្រូវបានកើនឡើងជាង ៦០% ចំណែកឯតំបន់ដាំដុះដំណាំដទៃទៀតពុំមានការកើនឡើង គឺនៅដដែល ។ ក្នុងរយៈពេលនេះ តំបន់ដាំដុះដំណាំស្រូវជាមធ្យមកើនឡើងប្រមាណជា ៤៤.០០០ហិកតាក្នុងមួយឆ្នាំ គឺស្មើនឹងកំណើនអត្រាប្រជាជនប្រមាណជា ២-៣% ក្នុងមួយឆ្នាំ ។ ទោះជាអត្រាផ្ទៃដីដាំដុះដំណាំស្រូវ (២,៣លានហិកតា) មានការកើនឡើងយ៉ាងណាក៏ដោយ ប៉ុន្តែនៅតែតិចជាងផ្ទៃដីដែលបានធ្វើការដាំដុះដំណាំស្រូវនៅក្នុងកំលុងឆ្នាំ១៩៦៦-៦៧ (២,៥លានហិកតា) ដែលជាពេលមុនកើតមានសង្គ្រាមស៊ីវិល (Javier 1997, NIS 2001) ។

២.២. "ប្រព័ន្ធបរិស្ថាន" ដំណាំស្រូវ និងវិធីសាស្ត្រដាំដុះ

វិធីសាស្ត្រដាំដុះដំណាំស្រូវនៅកម្ពុជាមានការវិវត្តន៍ពីងង្វែកលើរបាយទឹកភ្លៀង ទឹកជំនន់ ទឹកស្រះ ឃ្នាសេខា និងកំពស់ស្រែ ព្រមទាំងជីជាតិដី ។ ភាពខុសប្លែកគ្នានៃកត្តាបរិស្ថានទាំងនេះមានឥទ្ធិពលទៅលើការជ្រើសរើសនៃពូជស្រូវ និងវិធីសាស្ត្រដាំដុះដែលភាគច្រើនបំផុតនាំទៅរកផលិតភាពខ្ពស់ និងធានាបាននូវទិន្នផល ។ វិធីសាស្ត្រដាំដុះដំណាំស្រូវនៅក្នុងប្រទេសកម្ពុជា (និងប្រទេសនានានៅក្នុងតំបន់ត្រូពិច) ត្រូវបានបែងចែកទៅតាមរដូវប្រាំង និងរដូវវស្សា ។ ស្រូវរដូវវស្សារួមមាន ស្រូវទំនាប ស្រូវឡើងទឹក និងស្រូវភ្នំ (ស្រូវចំការ) ដោយពឹងផ្អែកទៅលើរបបទឹកភ្លៀង ចាប់ពីខែឧសភា ដល់ខែវិច្ឆិកា ។ បន្ថែមពីលើរបបទឹកភ្លៀង តំបន់ដាំដុះស្រូវទំនាប និងស្រូវឡើងទឹកខ្លះទៀត បានទទួលផលប្រយោជន៍ពីទឹកជំនន់រដូវវស្សាដែលហូរនាំយកមកជាមួយនូវដីល្បាប់សំបូរជីជាតិ មកចាក់គរលើវាលស្រែ ។ ស្រូវប្រាំងពឹងផ្អែកយ៉ាងសំខាន់ទៅលើការគ្រប់គ្រងទឹកជំនន់ដែលស្រកចុះ គឺចាប់ពីខែវិច្ឆិកា (នៅពេលដែលរដូវភ្លៀងបានបញ្ចប់) ដល់ខែកុម្ភៈ ។ តារាង២.២ បានធ្វើការសង្ខេបទិន្នន័យទាក់ទងនឹងការដាំដុះស្រូវប្រាំង និងស្រូវវស្សាក្នុងកំលុង ឆ្នាំ១៩៦៦ ដល់ឆ្នាំ២០០១ ។

ផែនទី២.១. ការគ្រប់គ្រងដីរបស់ប្រទេសកម្ពុជាពីឆ្នាំ១៩៧៧-៩៨

តារាង២.២. តំបន់ដាំដុះសំខាន់នៃប្រព័ន្ធកសិកម្មដំណាំស្រូវពីឆ្នាំ១៩៦៦ -២០០១

ឆ្នាំ	ស្រូវវស្សា				ស្រូវប្រាំង (ពាន់ហិកតា)	សរុប (ពាន់ហិកតា)
	ស្រូវទំនាប (ពាន់ហិកតា)	ស្រូវឡើងទឹក (ពាន់ហិកតា)	ស្រូវភ្នំ ឬស្រូវចំការ (ពាន់ហិកតា)	សរុបរវាង (ពាន់ហិកតា)		
1966-67	1,951	400	គ្មានតួលេខ	2,351	181	2,532
1980-81	1,249	97	គ្មានតួលេខ	1,346	95	1,441
1994-95	1,747	84	38	1,869	169	2,038
2000-01	1,927	80	52	2,058	260	2,318

ដំណាំក្នុងមួយឆ្នាំ ត្រូវបានកំណត់ចាប់ពីថ្ងៃទីមួយ ខែទីនា រហូតដល់ចុងខែកុម្ភៈ ។
ប្រភព: Javier 1997 និង ក្រសួងកសិកម្ម រុក្ខាប្រមាញ់ និងនេសាទ (២០០១)

២.២.១. ស្រូវទំនាបពឹងលើទឹកភ្លៀង (ស្រូវវស្សា)

ស្រូវទំនាបពឹងលើទឹកភ្លៀងគ្របដណ្តប់ប្រហែល ៨៣% នៃផ្ទៃដីដាំដុះស្រូវសរុបទូទាំងប្រទេសនៅក្នុងឆ្នាំ២០០០-០១ ។ “ពឹងលើទឹកភ្លៀង” បានន័យថា ការពឹងផ្អែករបស់ដំណាំស្រូវទៅលើរបបទឹកភ្លៀងដែលជាប្រភពទឹកសំខាន់ជាងការពឹងផ្អែកលើប្រព័ន្ធស្រោចស្រព ។ ប៉ុន្តែស្រូវទំនាបពឹងលើទឹកភ្លៀងមួយចំនួនតូច ក៏ពឹងផ្អែកទៅលើការស្រោចស្រពបន្ថែមតាមរយៈហេដ្ឋារចនាសម្ព័ន្ធ និងការគ្រប់គ្រងនៃទឹកជំនន់តាមរដូវកាល (សូមអានផ្នែក២.៣ អំពីការស្រោចស្រពនៃតំបន់ដាំដុះស្រូវ) ។ ដូចដែលបានបង្ហាញនៅក្នុងតារាងទី២.២ ខាងលើឃើញថា នាឆ្នាំ១៩៦៦-៦៧ ផ្ទៃដីប្រហែល ១.៩លានហិកតា ត្រូវបានដាំដុះស្រូវទំនាបពឹងលើទឹកភ្លៀង ប៉ុន្តែនៅកំលុងទសវត្សរ៍ទី៧០ ជាពិសេសនាឆ្នាំ១៩៨០-៨១ ផ្ទៃដីដាំស្រូវមានតែ ១.២៥លានហិកតាប៉ុណ្ណោះ ។ តំបន់ដាំដុះមានការកើនឡើងគួរឱ្យចាប់អារម្មណ៍ ពិសេសនៅឆ្នាំ២០០០-០១ ដែលផ្ទៃដីសរុបមានរហូតដល់ ១.៩លានហិកតា ។

ជាទូទៅ ពូជសំរាប់ដាំដុះស្រូវទំនាបពឹងលើទឹកភ្លៀងត្រូវបានបែងចែកជា ៣ពូជៈ ពូជស្រូវស្រាល ស្រូវកណ្តាល និងស្រូវធ្ងន់ ។ កសិករធ្វើការជ្រើសរើសពូជស្រូវសំរាប់ដាំដុះនៅលើស្រែរបស់គាត់ គឺផ្អែកសំខាន់លក្ខណៈឋានលេខា និងកំរិតកំពស់ដីស្រែរបស់គាត់ ប្រភេទដី និងកំរិតទឹកដែលដក់ក្នុងស្រែ ។ តារាងទី២.៣ ខាងក្រោមនេះបានបង្ហាញអំពីលក្ខណៈដែលកសិករបានបែងចែកដីស្រែរបស់គាត់ចេញជា ៣ចំណែក គឺស្រែលើ ស្រែកណ្តាល និងស្រែក្រោម ។ ស្រែលើ គឺមានលក្ខណៈជាប្រភេទដីខ្សាច់ដែលមានល្បាប់តិចតួច និងមិនសូវដក់ទឹក ។ ដូចនេះកសិករបានជ្រើសរើសពូជស្រូវស្រាល ដែលស្មារតីភាពរាំងស្ងួតយកមកធ្វើការដាំដុះ ហើយគោលបំណងដាំដុះនេះ គឺភាគច្រើនសំរាប់ទុកបរិភោគ ។ ស្រែកណ្តាលមានទឹកដក់ និងដីល្បាប់ជាមធ្យមដែលបង្ក ការទ្រទ្រង់ដល់ការដាំដុះប្រភេទពូជស្រូវដែលមានគុណភាពល្អវិសេសសំរាប់បរិភោគ និងសំរាប់លក់ដូរ ។ ចំណែកស្រែក្រោម កសិករដាំពូជស្រូវធ្ងន់ដែលជាពូជស្មារតីរឹងជំរៅទឹកជ្រៅព្រមទាំងគ្រាប់ស្រូវធ្ងន់ល្អ និងមានគុណភាពប្រសើរសំរាប់ការបរិភោគ ។

តារាង ២.៣. ទំនាក់ទំនងរវាង ឋានលេខា កំរិតទឹក និងការជ្រើសរើសពូជស្រូវវស្សា នៅតំបន់ទំនាប

ឋានលេខា	កំរិតកំពស់ទឹក	ពូជស្រូវ
ស្រែលើ	ទាប (<20 cm)	ស្រាល (ប្រមូលផលចុងខែវិច្ឆិការ ដល់ដើមខែធ្នូ)
ស្រែកណ្តាល	មធ្យម (10 ទៅ 40 cm)	កណ្តាល (ប្រមូលផលពាក់កណ្តាលទៅចុងខែធ្នូ)
ស្រែក្រោម	ខ្ពស់ (30 ទៅ >50 cm)	ធ្ងន់ (ប្រមូលផលចុងខែធ្នូ ដល់ពាក់កណ្តាលខែមករា)

ប្រភព: Fujisaka 1988, Lando និង Mak 1994a, Nesbitt និង Chan 1997

ដោយបែងចែកដីស្រែចេញជាប្រភេទផ្សេងៗគ្នា ហើយដាំដុះស្រូវដែលទុំនៅពេលខុសគ្នា ដូចនេះ កសិករអាចកាត់បន្ថយបាននូវភាពប្រថុយប្រថានរបស់ខ្លួន ទាក់ទងនឹងការខូចខាតផលទាំងស្រុងដោយសារទឹកជំនន់ និងភាពរាំងស្ងួត និងប្រើប្រាស់ធនធានកំលាំងពលកម្មបានប្រសើរបំផុត ព្រមទាំងចូលរួមបង្កើនសន្តិសុខស្បៀងឱ្យមានភាពប្រសើរឡើង ។ ការពិត រយៈពេល

ដាំដុះកាន់តែខ្លី ភាពប្រចុយប្រថានកាន់តែមានកំរិតទាប ដែលទាក់ទងនឹងបរាជ័យក្នុងការប្រមូលផលស្រូវ ។ ជាមួយនឹងគំនិតនេះ កសិករច្រើនបង្កើនដាំពូជស្រូវណាដែលមានរយៈពេលខ្លីក្នុងការប្រមូលផលនៅក្នុងតំបន់ដែលពិបាកក្នុងការដាំពូជស្រូវឆ្លង ។ ក្នុងការដាំដុះស្រូវទំនាបពីរលើទឹកភ្លៀងឆ្នាំ១៩៦៦-៦៧ ក្នុងនោះពូជស្រូវស្រាល និងស្រូវឆ្លងគ្របដណ្តប់ប្រមាណជា ២០% (ឬប្រមាណជា ០,៥លានហិកតា) បើធៀបនឹងឆ្នាំ២០០០-០១ ប្រភេទពូជទាំងពីរនេះត្រូវបានធ្វើការដាំដុះរហូតដល់ ៦៦% (ឬប្រមាណ ជា ១,៣លានហិកតា) ។

២.២.២. ស្រូវឡើងទឹក

ឆ្នាំ២០០០-០១ ស្រូវឡើងទឹកត្រូវបានធ្វើការដាំដុះនៅលើផ្ទៃដីតែជាង ៣% ប៉ុណ្ណោះ ។ វាគឺជាប្រភេទពូជស្រូវដែលដើមវាដុះនឹងទឹកបានរយៈពេលយ៉ាងហោចណាស់ ១ខែ ហើយជំរៅទឹកនេះជ្រៅជាង ៥០ស.ម ឬពេលខ្លះរហូតដល់ ៣ម៉ែត្រ (Javier 1997, Pillot et al. 2000) ។ ស្រូវឡើងទឹកត្រូវបានដាំនៅតំបន់ដែលទាប និងហាប់ដែលមានទឹកជំនន់គ្របដណ្តប់ជាប្រចាំ ជាពិសេសតំបន់នៅជុំវិញបឹងទន្លេសាប តំបន់ដីសណ្តរទន្លេមេគង្គ និងទន្លេបាសាក់ ។ ដោយហេតុថាជំរៅទឹកជ្រៅ នោះការប្រើប្រាស់ធនធានផលិតកម្ម ដូចជាជីគីមី និងថ្នាំពុលគីមី មិនសូវជានិយមឡើយ (Lando and Mak 1994b) ។

ដូចនេះ នាក់លុងឆ្នាំ១៩៦៦-៦៧ ស្រូវឡើងទឹកគ្របដណ្តប់តែនៅលើផ្ទៃដីដាំដុះប្រមាណ ៤០០.០០០ហិកតា ហើយមកដល់ឆ្នាំ២០០០-០១ មានតែ ៨០.០០០ហិកតាប៉ុណ្ណោះ ។ និន្នាការនៃការធ្លាក់ចុះនូវផ្ទៃដីដាំដុះសំរាប់ស្រូវឡើងទឹក គឺត្រូវមើលត្រលប់មកគោលនយោបាយខ្មែរក្រហម និងសង្គ្រាមស៊ីវិលនាតំបន់លុងទសវត្សរ៍ទី៧០ ។ នៅក្នុងតំបន់សង្គ្រាមស៊ីវិល កសិករបញ្ឈប់ការដាំដុះដំណាំស្រូវដែលនៅឆ្ងាយពីផ្ទះរបស់ពួកគេ ជាពិសេសគឺស្រូវឡើងទឹក ។ បន្ថែមពីលើនេះ គោលនយោបាយខ្មែរក្រហមមានបំណងបង្កើនទិន្នផលស្រូវតាមរយៈធ្វើប្រព័ន្ធស្រោចស្រព ហើយមិនបានលើកទឹកចិត្តក្នុងការដាំដុះស្រូវឡើងទឹកឡើយ ដោយសារវាមានទិន្នផលទាប ។ ដោយគ្មានការសំរួលរូបក្នុងរយៈពេលយូរអង្វែង ជាពិសេសការស្តុក និងថែរក្សាពូជស្រូវឡើងទឹក នោះពូជនានាដែលមានភាពស្ងាត់ ត្រូវបានបាត់បង់ពីព្រោះគ្មានការដាំដុះប្រចាំឆ្នាំ (Javier 1997) ។ ជាងនេះទៀត អាចមកពីកសិករចេះបង់ការដាំដុះស្រូវឡើងទឹក ដោយសារវាមានភាពប្រចុយប្រថានខ្ពស់ពេក ជាពិសេសទិន្នផលអាចមានការខូចខាតទាំងស្រុង ដោយសារសក្តានុភាពភាពនៃបញ្ហាគ្រប់គ្រងទឹកដោយរួមបញ្ចូលកំរិតទឹកដែលឡើង ជំរៅអតិបរមារបស់ទឹករយៈពេលនៃជំរៅទឹកអតិបរមារយៈពេលទឹកស្រក និងកំរិតទឹកដែលស្រកចុះ ។

២.២.៣. ស្រូវភ្នំ ឬស្រូវចំការ

ស្រូវភ្នំឆ្នាំ២០០០-០១ គ្របដណ្តប់លើផ្ទៃដីប្រហែលជា ២% នៃដីសំរាប់ដំណាំស្រូវសរុប ។ ស្រូវភ្នំ ត្រូវបានដាំដុះតាមចង្កេះភ្នំ និងតំបន់ភ្នំនាប្រទេសកម្ពុជា ដែលមានកំរិតកំពស់ចាប់ពី ២០០ ទៅ ១.០០០ម៉ែត្រ ធៀបនឹងនីវ៉ូទឹកសមុទ្រ ។ ដោយសារវាពឹង ផ្អែកទៅលើទឹកភ្លៀង នោះស្រូវភ្នំត្រូវបានដាំដុះក្នុងតំបន់រដូវវស្សា ហើយជាពិសេសការប្រមូលផលត្រូវបានធ្វើឡើងនៅពេលចប់រដូវភ្លៀង សូម្បីតែមានការខុសគ្នាទាក់ទងនឹងពូជ និងលក្ខខណ្ឌផ្សេងៗក៏ដោយ ។ ដីស្រែសំរាប់ស្រូវភ្នំត្រូវបានដាំលាយចំរុះជាមួយដំណាំដទៃទៀត (ដំណាំចំការ) ដូចជា ពោត ដំឡូងជា ដំឡូងឈើ ត្រឡាច ននោង និងបន្លែផ្សេងៗ ។ ដំណាំចំរុះទាំងនេះត្រូវបានដាំដុះនៅតំបន់ខ្ពស់ៗ និងតំបន់ព្រៃឈើក្នុងខេត្តមណ្ឌលគីរី និងរតនគិរី ដែលនៅទីនោះ វាបានបញ្ជាក់ពីវិស័យកសិកម្មជាការងារចំបងរបស់ជនជាតិភាគតិចនានា ។

ប្រព័ន្ធបរិស្ថានស្រូវភ្នំ និងបច្ចេកទេសដាំដុះរបស់វា មានលក្ខណៈប្រែប្រួលគួរឱ្យកត់សំគាល់ ដោយផ្អែកទៅលើកត្តាបរិស្ថានដូចជា៖ កំរិតកំពស់ដី ទឹកភ្លៀង ប្រភេទដី និងការអនុវត្តដាំដុះ ។ ទោះជាលក្ខណៈចំរុះនេះ ពុំមានរូបភាពច្បាស់លាស់យ៉ាងណាក៏ដោយ ប៉ុន្តែជាទូទៅស្រូវភ្នំត្រូវបានដាំដុះបែបចំរុះក្រុមខុសគ្នា៖ ការដាំដុះអចិន្ត្រៃយ៍ និងការដាំដុះបែបពនេចរ ។ ការដាំដុះបែបពនេចរត្រូវបានគេសង្កេតឃើញថា មានការនិយមអនុវត្តច្រើនជាងគេនៅក្នុងប្រទេសកម្ពុជា ដែលរួមមានការកាប់

គ្មាន និងដុតព្រៃ សំរាប់ដាំដុះស្រូវ និងដំណាំផ្សេងៗទៀត ហើយការអនុវត្តដាំដុះនេះ ធ្វើឡើងនៅលើដីដែលកាប់គ្មានតែក្នុង រយៈពេល ២ ទៅ ៥ឆ្នាំប៉ុណ្ណោះ មុននឹងគេធ្វើការផ្លាស់ប្តូរទៅកន្លែងផ្សេងទៀត (Javier 1997) ។ ក្នុងករណីភាគច្រើនកសិករ ធ្វើការកាប់គ្មានដីដែលគេបានដាំដុះពីមុន ប៉ុន្តែ ដីនេះត្រូវបានទុកចោលទំនេរជាច្រើនឆ្នាំកន្លងមកហើយ ។ ដូច្នោះ ព្រៃដែលកាប់ គ្មានសំរាប់កសិកម្មពេលនេះ ជាធម្មតា គឺជាព្រៃបន្ទាប់បន្សំដែលដុះឡើងវិញម្តងទៀត ប៉ុន្តែមិនមែនជាព្រៃសំខាន់ឡើយ ។ ការដាំ ដំណាំស្រូវភ្នំជាអចិន្ត្រៃយ៍ គឺជាការដាំស្រូវនៅទីកន្លែងដែលជាច្រើនឆ្នាំ ពិសេសគឺដីស្រែដែលមានទំហំតូចៗនៅជិតផ្ទះកសិករ ។ វិធីសាស្ត្រដាំដុះនេះ ច្រើនតែអនុវត្តដោយជនជាតិខ្មែរជាជាងជនជាតិភាគតិច ។

២.២.៤. ស្រូវប្រាំង

ឆ្នាំ២០០០-០១ ការដាំដុះស្រូវប្រាំងគ្របដណ្តប់ប្រហែល ១១% នៃផ្ទៃដីដំណាំស្រូវសរុប ។ ដូចដែលបានអធិប្បាយពី ខាងលើរួចមកហើយ គឺថាស្រូវប្រាំងត្រូវបានគេដាំនៅតាមតំបន់ទំនាបលិចទឹកទន្លេមេគង្គ ដែលនៅទីនោះកសិករអាចគ្រប់គ្រង ទឹកជំនន់ដែលស្រក និងធ្វើការស្រោចស្រពបន្ថែមខ្លះៗដល់ដំណាំរបស់គេនៅពេលណាមានការចាំបាច់ ។ តំបន់សំរកទឹកជំនន់ស្ថិត នៅជុំវិញបឹងទន្លេ ឬនៅពីខាងក្រោមទំនប់ទឹក ជាទូទៅមិនមែនជាតំបន់សមស្របសំរាប់ធ្វើស្រូវវិស្សាឡើយ ដោយសារនៅទីនោះ ទឹកជ្រៅពេក ។ ទឹកជំនន់ ភាគច្រើនចាប់ស្រកនៅចន្លោះចុងខែតុលា និងចុងខែធ្នូ ដែលបន្ទាប់ពីពេលនោះមក ទឹកចាប់ផ្តើមមាន ជំរៅរាក់ ហើយស្រកយ៉ាងយឺត ។ ទាក់ទងនឹងរយៈពេលខ្លីនៃពេលទឹកសំរកនេះកសិករភាគច្រើនដែលដាំដុះស្រូវប្រាំង គឺពួកគេ ជ្រើសយកពូជស្រូវស្រាលដែលអាចធ្វើការប្រមូលផលនៅក្នុងខែមករា ឬខែកុម្ភៈ (Pillot et al. 2000) ។

ស្រូវប្រាំងមានទិន្នផលខ្ពស់ជាងស្រូវរដូវវស្សា ដោយសារគេអាចធ្វើការគ្រប់គ្រងទឹកបានប្រសើរជាង ពន្លឺថ្ងៃបានទទួល ច្រើនជាងនាពេលដំណាក់កាលដំណាំល្ងាចស្ងាត់ និងពូជស្រូវទំនើបឆ្លើយតបទៅនឹងការប្រើប្រាស់ដី ។ បន្ថែមពីលើនេះ ការគ្រប់ គ្រងទឹកកាន់តែល្អធ្វើឱ្យមានការកាត់បន្ថយការខូចខាតផលិតកម្មស្រូវ ដូចនេះ វាបានជួយលើកទឹកចិត្តដល់កសិករនៅក្នុងការវិនិ យោគរបស់ខ្លួន ជាពិសេសការប្រើប្រាស់ដី (Javier 1997) ។ ទិន្នផលខ្ពស់នៃស្រូវប្រាំងបានជួយជំរុញទៅដល់ការពង្រីកតំបន់ផ្ទៃដី ដាំដុះ គឺចាប់ពី ៩៥.០០០ហិកតា នៅឆ្នាំ១៩៨០-៨១ ឡើងរហូតដល់ ២៦០.០០០ហិកតានៅក្នុងឆ្នាំ២០០០-០១ ។

២.៣. ការស្រោចស្រពលើផ្ទៃដីជីវស្រួច

ឆ្នាំ១៩៩៧-១៩៩៨ ក្រសួងកសិកម្ម រុក្ខាប្រមាញ់ និងនេសាទ (MAFF) បានប៉ាន់ប្រមាណឃើញថា ផ្ទៃដីប្រហែល ៤៧៣.០០០ហិកតា (២៣%) នៃផ្ទៃដីដំណាំស្រូវនៅក្នុងប្រទេសកម្ពុជា ត្រូវបានដាំស្រូវដោយការស្រោចស្រពដែលក្នុងនោះ ផ្ទៃដី ២២៤.០០០ហិកតា (១១%) គឺស្រូវដែលទទួលបានការស្រោចស្រពពីរដូវវស្សា និង ២២៤.០០០ហិកតា (១១%) គឺស្រូវ ប្រាំងដែលទទួលបានការស្រោចស្រពបន្ថែម ចំណែកផ្ទៃដីត្រឹមតែ ២៥.០០០ហិកតា (១%) ប៉ុណ្ណោះដែលទទួលបានការស្រោចស្រព ទាំងស្រុង (ក្រសួងផែនការឆ្នាំ២០០១) (តារាងទី២.៤) ។ បើប្រៀបធៀបនឹងតំបន់ដាំដុះស្រូវដោយការស្រោចស្រពលើផ្ទៃដី

^៤ ប្រការសំខាន់គួរកត់សំគាល់ថា ឯកសារដទៃទៀតជាច្រើនបានវាយតម្លៃថា ផ្ទៃដីដាំដុះនៅក្នុងប្រទេសកម្ពុជា មានតែ ១០-១៥% ប៉ុណ្ណោះ (ឬ ២៥.០០០ហិកតា) ដែលធ្វើការស្រោចស្រព (ក្រសួងពាណិជ្ជកម្មឆ្នាំ២០០១ Urwin និង Wrigley ២០០១) ។ មូលហេតុដែលមាន ភាពខុសគ្នា រវាងការប៉ាន់ស្មានថ្មីៗនេះរបស់ MAFF ជាមួយនឹងការប៉ាន់ស្មានមកពីឯកសារដទៃទៀត គឺពុំច្បាស់លាស់តែ ។ គេអាច និយាយបានដែរថា ស្ថិតិរបស់ MAFF បានឆ្លុះបញ្ចាំងពីការដាំដុះដំណាំទ្វេដង មានអត្រាខ្ពស់នៅតំបន់ដែលមានការស្រោចស្រពបន្ថែមនៅ រដូវវស្សា និងការស្រោចស្រពស្រូវប្រដេញទឹក (ការប៉ាន់ស្មានទាំងពីរនេះមាន ២២៤.០០០ហិកតា) ។ ប៉ុន្តែ វាក៏ដូចជាពុំមានលទ្ធភាព ដាំដុះដំណាំនៅក្នុងតំបន់ដាំដុះស្រូវប្រដេញទឹកក្នុងកំលុងរដូវវស្សាឡើយ ដោយសារកំពស់កំរិតទឹកខ្ពស់ ។ ប្រសិនបើមានការដាំដុះទ្វេដង កើតមានឡើងមែន នោះ MAFF អាចគណនាត្រឹមត្រូវនៅក្នុងតំបន់ទាំងពីរនេះបាន ។ ការប៉ាន់ស្មានរបស់ MAFF គឺពុំមានលទ្ធផលបញ្ជាក់ ច្បាស់លាស់ស្តីពីភាពខុសគ្នានៃការប៉ាន់ស្មានពីប្រភពផ្សេងគ្នាទាំងនេះ ។ ការស្រាវជ្រាវនេះ អធិប្បាយអំពីតំបន់ស្រោចស្រពដោយ អនុលោមតាមស្ថិតិថ្មីបំផុតរបស់ MAFF ។

ប្រមាណជា ២៧៦.០០០ហិកតានៅឆ្នាំ១៩៩៣-៩៤ វាបង្ហាញកំណើនប្រហែល ២០០.០០០ហិកតា ។ ការស្រោចស្រពនៅរដូវប្រាំងតាមរយៈការបង្ហូរ ហាក់ដូចជាមានការកើនឡើងច្រើន ចំណែកការស្រោចស្រពបន្ថែមនៅរដូវវស្សាវិញ គឺមានកំណើនយ៉ាងយឺតយ៉ាវ ។ ចំពោះដំណាំស្រូវនាឆ្នាំ១៩៩៣-៩៤ ការដាំដុះបានទ្រង់ (បានសេចក្តីថាក្នុងមួយឆ្នាំដាំស្រូវបានពីរដងលើផ្ទៃដីដដែល) គ្របដណ្តប់ទៅលើផ្ទៃដីតែ ២០.០០០ហិកតាប៉ុណ្ណោះ ហើយទិន្នន័យនាពេលបច្ចុប្បន្នស្តីពីការដាំដុះទ្រង់នេះ ពុំមានឃើញកត់ត្រាឡើយ ។

នៅកំលុងរដូវវស្សា ការស្រោចស្រពបន្ថែមអាចជួយបង្កើនទិន្នផលស្រូវ ហើយការងារនេះធ្វើឱ្យកសិករមានការពឹងផ្អែកតិចតួចទៅលើសក្តានុពលភាពនៃភាពមិនទៀងទាត់របស់ទឹកភ្លៀង ។ នៅក្នុងកំលុងរដូវប្រាំង ការស្រោចស្រពពេញបន្ថែមបានផ្តល់សារៈប្រយោជន៍ដល់កសិករ ហើយបានអនុញ្ញាតឱ្យពួកគាត់បង្កើនទិន្នផលបានតាមរយៈការគ្រប់គ្រងបាននូវកិរិយាទឹក ។ តំបន់ដាំដុះស្រូវដែលធ្វើការស្រោចស្រពទាំងស្រុង គឺមានដោយកំរនៅក្នុងប្រទេសកម្ពុជា ហើយធនាគារអភិវឌ្ឍន៍អាស៊ីបានឱ្យយោបល់ថា សក្តានុពលភាពសំរាប់បង្កើនតំបន់ស្រោចស្រពទាំងស្រុង ដោយប្រើប្រាស់ម៉ាស៊ីនបូម ឬប្រព័ន្ធបង្ហូរ គឺមានកិរិយាកំណត់នៅឡើយ (Nesbitt 1997) ។

តារាង២.៤. ការដាំដុះដំណាំស្រូវពឹងផ្អែកទៅលើការស្រោចស្រព ឆ្នាំ១៩៩៣-៩៤ និងឆ្នាំ១៩៩៧-៩៨

ការស្រោចស្រពដំណាំស្រូវ	តំបន់ស្រោចស្រពដំណាំស្រូវ (ហិកតា) ឆ្នាំ១៩៩៣-៩៤ ^១	តំបន់ស្រោចស្រពដំណាំស្រូវ (ហិកតា) ឆ្នាំ១៩៩៧-៩៨ ^២	ប្រភេទនៃការស្រោចស្រព/វិធីសាស្ត្រ ឆ្នាំ១៩៩៧-៩៨
ការស្រោចស្រពបន្ថែមទៅលើស្រូវវស្សា	172,727	224,200	ការបង្ហូរ (-90%) ការបូម (-10%)
ការស្រោចស្រពទាំងស្រុង ឬបន្ថែមទៅលើស្រូវប្រាំង	103,656	248,700 (223,700 មិនពេញលេញ និង 25,000 ការស្រោចស្រពទាំងស្រុង)	ការបង្ហូរ (-90%) ការបូម (-10%)
ផ្ទៃដីស្រោចស្រពសរុប	276,393	472,900	ការបង្ហូរ (-90%) ការបូម (-10%)
% នៃការប្រមូលផលស្រូវ	15%	23%	

^១ ការដាំដុះមាន ២០.០០០ហិ.តនៅឆ្នាំ១៩៩៣-៩៤ ។ ដូច្នោះ ផ្ទៃដីស្រោចស្រពសរុបប្រហែល ២៥៦.០០០ហិ.តនៅឆ្នាំ១៩៩៣-៩៤ ។
^២ សកម្មភាពការប៉ាន់ស្មាននៃការដាំដុះដំណាំទ្រង់ គឺគ្មានតួរលេខបញ្ជាក់ឡើយ ។
 ប្រភព: Halcrow 1994 និងក្រសួងផែនការឆ្នាំ២០០១ ។

ជាប្រការសំខាន់គួរកត់សំគាល់ដែរថា ការជឿជាក់លើប្រតិបត្តិការប្រព័ន្ធស្រោចស្រពនាពេលបច្ចុប្បន្ននៅកម្ពុជា គឺស្ថិតនៅក្នុងភាពមិនទាន់ច្បាស់លាស់នៅឡើយ ។ នៅឆ្នាំ១៩៩៣-៩៤ ការស្រាវជ្រាវដ៏ទូលំទូលាយមួយស្តីពីសក្តានុពលភាពសំរាប់ស្តារប្រព័ន្ធស្រោចស្រពឡើងវិញបានកំណត់ឃើញថា នៅទូទាំងប្រទេសកម្ពុជាមាន ៨៤១ប្រព័ន្ធស្រោចស្រពដែលក្នុងនោះមានតែ ១៧៦ (២១%) ប៉ុណ្ណោះត្រូវបានរាយការណ៍មកថា មានដំណើរការ ចំណែក ៥៥០ (៦៥%) មានដំណើរការខ្លះៗ និង ១១៥ទៀត (១៤%) គឺគ្មានដំណើរការតែម្តង (Halcrow 1994)^៦ ។ ការសិក្សានេះបានបែងចែកប្រព័ន្ធ ស្រោចស្រពជា ៤ក្រុម:

- អាងស្តុកទឹក ជ្រោះ អូរ ឬទន្លេ (មាន ៤៣% នៃផ្ទៃដីស្រោចស្រព ឬតំណាងឱ្យ ៤៥% នៃប្រព័ន្ធទាំងមូល) ។ ទឹកភាគច្រើនត្រូវបានប្រើប្រាស់បន្ថែមទៅដល់ការស្រោចស្រពនៅរដូវវស្សា ។ ក្នុងករណីខ្លះ តំបន់ដែលមានផ្ទៃដីតូចៗសំរាប់ដាំដំណាំនៅក្នុងរដូវប្រាំង ត្រូវបានគេធ្វើការស្រោចស្រពដែរ ។ ទឹកត្រូវបានទាញយកពីអាងស្តុកដោយ

^៦ ការសិក្សានេះធ្វើឡើងក្នុង ១៤ខេត្ត ដោយអនុលោមតាមនាយកដ្ឋានធារាសាស្ត្រ និងឧតុនិយម ហើយរួមបញ្ចូលគ្រប់តំបន់ដាំដុះដែលពឹងផ្អែកទៅលើការស្រោចស្រពនៅរដូវប្រាំង និង ៩៩% នៃតំបន់ដែលធ្វើការស្រោចស្រពបន្ថែមនៅរដូវវស្សា ។ ប្រព័ន្ធស្រោចស្រពដែលមានស្រាប់ ហើយមានផ្ទៃដីតិចជាង ១០ហិកតា មិនត្រូវបានគិតបញ្ចូលនៅក្នុងការសិក្សានេះទេ ។

ប្រើប្រាស់ប្រព័ន្ធបង្ហូរ ឬកូនម៉ាស៊ីនបូមទឹកចល័ត ។

- ប្រឡាយដោះទឹកចេញមកពីបឹងធម្មជាតិ ទន្លេ និងជ្រោះអូរ ដោយប្រព័ន្ធបង្ហូរ (មាន ២១% នៃតំបន់ស្រោចស្រព និងតំណាងឱ្យ ១៥% នៃប្រព័ន្ធទាំងមូល) ។ ប្រព័ន្ធនេះគ្មានការស្តុកទឹកឡើយ ហើយត្រូវបានគេប្រើប្រាស់ជាសំខាន់សំរាប់ធ្វើការស្រោចស្រពបន្ថែមនៅរដូវវស្សា ។
- ប្រឡាយដែលប្រើស្ថានីយបូមទឹក (មាន ៧% នៃផ្ទៃដីស្រោចស្រព តំណាងឱ្យ ១៥% នៃប្រព័ន្ធទាំងមូល) ។ ទឹកត្រូវបានបូមចេញពីទន្លេ ដែលអនុញ្ញាតដាំដុះដំណាំបានទ្រង់ទ្រាយ គឺដាំដំណាំបានពីរដងក្នុងមួយឆ្នាំនៅលើដីដែល ។
- អាងស្តុកទឹកជំនន់ដែលត្រូវបានយកទៅប្រើប្រាស់ ដើម្បីទ្រទ្រង់ការដាំស្រូវប្រដេញទឹកនៅរដូវប្រាំងតែប៉ុណ្ណោះ (មាន ២៩% នៃតំបន់ធ្វើការស្រោចស្រព និងតំណាងឱ្យ ៣៥% នៃប្រព័ន្ធទាំងមូល) ។

២.៤. ស្ថានភាពទូទៅនៃប្រទេសជិតខាងកំណត់នៃផលិតកម្មស្រូវ

ការបង្កើនផលិតកម្មដំណាំស្រូវ តែងតែត្រូវបានកំណត់ថាមានសារៈសំខាន់ដល់ការអភិវឌ្ឍន៍ប្រទេសកម្ពុជា ។ អ្នកវិភាគខ្លះបានឱ្យយោបល់ថា បង្កើនប្រព័ន្ធស្រោចស្រព និងការប្រើប្រាស់ដីគីមី រួមបញ្ចូលជាមួយនឹងការប្រើពូជទំនើបអាចជួយដល់ការបង្កើនទិន្នផលស្រូវនៅក្នុងប្រទេសកម្ពុជាឱ្យ " ដើរទាន់ " ជាមួយនឹងប្រទេសជិតខាងរបស់ខ្លួន ដូចជា ថៃ និងវៀតណាម ។ ប៉ុន្តែវិធីសាស្ត្រដែលអនុវត្តដោយប្រទេសវៀតណាម និងថៃ ចំពោះផលិតកម្មស្រូវ គឺមានលក្ខណៈខុសប្លែកខ្លះៗ ដែលចាំបាច់ត្រូវឱ្យមានការជជែកដេញដោលបន្ថែមទៀត ថាតើវិធីសាស្ត្រសមស្របបំផុតយ៉ាងដូចម្តេចទាក់ទងនឹងការអភិវឌ្ឍន៍ផលិតកម្មស្រូវដែលកម្ពុជាគួរប្រកាន់យក ។ ស្ថិតិអង្គការ FAO ស្តីពីផលិតកម្មដំណាំស្រូវនៅតាមតំបន់អាស៊ីអគ្នេយ៍ បានផ្តល់ជាចំណុចចាប់ផ្តើមមួយសំរាប់ការពិភាក្សា (តារាង២.៥.) ។

តារាង ២.៥. ការប្រៀបធៀបផលិតកម្មស្រូវនៅប្រទេសអាស៊ីអគ្នេយ៍ ឆ្នាំ១៩៩០-២០០០

ឈ្មោះប្រទេស	ដំណាំស្រូវ	1990	1995	1998	1999	2000	បរិមាណដំណាំស្រូវ និងតំបន់ធ្វើការស្រោចស្រព
កម្ពុជា	ទិន្នផល (តោន/ហិកតា)	1.4	1.8	1.8	1.9	2.1	83% ស្រូវទំនាប 3% ស្រូវឡើង ទឹក
	ផ្ទៃដីប្រមូលផល (លានហិកតា)	1.9	1.9	1.9	2.1	1.9	2% ស្រូវភ្នំ និង 11% ស្រូវ ប្រាំង
	ផលិតផល (លានតោន)	2.5	3.4	3.5	4.0	4.0	(ផ្ទៃដីស្រោចស្រព ២៣%)
ឡាវ	ទិន្នផល (តោន/ហិកតា)	2.3	2.5	2.7	2.9	3.1	58% ស្រូវទំនាប 41% ស្រូវភ្នំ
	ផ្ទៃដីប្រមូលផល (លានហិកតា)	0.7	0.6	0.6	0.7	0.7	(ផ្ទៃដីស្រោចស្រព 2%)
	ផលិតផល (លានតោន)	1.5	1.4	1.7	2.1	2.2	
ថៃ	ទិន្នផល (តោន/ហិកតា)	2.0	2.4	2.3	2.3	2.3	86% ស្រូវទំនាប 2% ស្រូវឡើង ទឹក
	ផ្ទៃដីប្រមូលផល (លានហិកតា)	8.8	9.1	9.9	10.1	10.0	1% ស្រូវភ្នំ និង 12% ស្រូវ ប្រាំង
	ផលិតផល (លានតោន)	17.2	22.0	22.8	23.3	23.4	(ផ្ទៃដីស្រោចស្រព 32%)
វៀតណាម	ទិន្នផល (តោន/ហិកតា)	3.2	3.7	4.0	4.1	4.3	84% ស្រូវទំនាប 8% ស្រូវឡើង ទឹក
	ផ្ទៃដីប្រមូលផល (លានហិកតា)	6.0	6.8	7.4	7.6	7.7	8% ស្រូវភ្នំ ផ្ទៃដី ស្រោចស្រព
	ផលិតផល (លានតោន)	19.2	25.0	29.1	31.4	32.6	60%)

ប្រភព: Bui 2000, Kupkanchanakul 2000, FAOSTAT 2001, NIS 2001

ទិន្នផលស្រូវនៅប្រទេសកម្ពុជា គឺមានកំរិតទាបបំផុតក្នុងចំណោមប្រទេសទាំង ៤ ក្នុងតំបន់អាស៊ីអគ្នេយ៍ ។ ប៉ុន្តែកំណើន ទិន្នផលនាពេលបច្ចុប្បន្ន ជាមធ្យម ២,១តោន/ហិកតា បានបញ្ជាក់ឱ្យឃើញថាក្នុងរយៈពេលដ៏ខ្លីខាងមុខនេះទិន្នផលស្រូវប្រទេស កម្ពុជាអាចតាមទាន់ប្រទេសថៃ ដែលមានទិន្នផលស្រូវថែរយ្យអង្វែងគឺជាមធ្យម ២,៣តោន/ហិកតា ។ នាឆ្នាំ២០០០ ប្រទេស វៀតណាមមានទិន្នផលស្រូវជាមធ្យម ៤,៣តោន/ហិកតា

បានសេចក្តីថា មានអត្រាខ្ពស់ជាងប្រទេសកម្ពុជាដល់ទៅ ២ដង ។ ប៉ុន្តែមតិលើនេះ កសិកររៀនបានមានលទ្ធភាពដាំដំណាំស្រូវទៅដល់ទ្វេដង ឬ ៣ដងក្នុងមួយឆ្នាំនៅលើដីដែលរបស់ខ្លួនដោយ បង្កើននូវផលិតភាពរបស់ដី ។ ការដាំដំណាំទ្វេដងនៅក្នុងនិទាយរដូវ និងរដូវក្តៅ គឺជាការនិយមបំផុតចំពោះប្រទេសរៀនបាន ក្នុងពេលជាមួយគ្នានេះដែរ ការដាំដំណាំបាន ៣ដង (និទាយរដូវ រដូវក្តៅ និងសិវរដូវ) គឺច្រើនតែធ្វើនៅតាមតំបន់ដីសណ្ត ទន្លេមេគង្គ (Bui 2000) ។

គំណាតខុសគ្នានៃទិន្នផលស្រូវជាមធ្យមរវាងប្រទេសថៃ និងប្រទេសរៀនបាន បានឆ្លុះបញ្ចាំងអំពីភាពខុសគ្នានៃ វិធីសាស្ត្រអនុវត្តទៅលើផលិតកម្មដំណាំស្រូវ ។ ជាទូទៅ កសិករថៃ និយមដាំពូជស្រូវប្រពៃណី និង "ពូជជ្រើសរើស" នៅក្នុង ស្រុកដែលមានគុណភាពខ្ពស់ និងគ្រាប់ស្រូវវែង ។ ប្រភេទពូជទាំងនេះ មានតំលៃនាំឱ្យកសិករថៃ ទទួលបានចំណូលខ្ពស់ពី កសិដ្ឋានរបស់គាត់^៧ ។ ចំណូលខ្ពស់ ជាហេតុផលសំខាន់ដែលកសិករយកមកអនុវត្ត ហេតុដូច្នេះហើយទើបកសិករថៃ ពុំសូវ និយមដាំពូជស្រូវទំនើបឡើយ បើប្រៀបធៀបនឹងកសិកររៀនបាន ។ ទិន្នផលទាបនៅថៃ មិនអាចឆ្លុះបញ្ចាំងអំពីភាពទន់ ខ្សោយនៃប្រព័ន្ធគ្រប់គ្រងទឹក ការប្រើប្រាស់ធនធាន ផលិតកម្មទាប ឬមួយក៏ជួបបញ្ហាប្រឈមនានាឡើយ (Kupkanchanakul 2000) ។ កសិករថៃភាគច្រើន បន្តដាំដុះស្រូវ ដោយគ្មានប្រព័ន្ធស្រោចស្រព ហើយនាឆ្នាំ១៩៩៧-៩៨ ផ្ទៃដីដាំដុះស្រូវដែលធ្វើ ការស្រោចស្រពមានប្រមាណតែ ៣២% ប៉ុណ្ណោះនៅក្នុងប្រទេសថៃ ដែលក្នុងនោះការស្រោចស្រពបន្ថែមនៅរដូវវស្សាមាន ២០% និងការស្រោចស្រពនៅរដូវប្រាំងមាន ១២% ។ ភាគច្រើនការស្រោចស្រពនៅរដូវប្រាំង គឺកសិករប្រើប្រាស់ពូជទំនើប (Kupkanchanakul 2000) ។

ផ្ទុយមកវិញ ចំណែកប្រទេសរៀនបានបានយកចិត្តទុកដាក់សំខាន់ទៅលើការប្រើប្រាស់ពូជស្រូវទំនើប និងពង្រីក បន្ថែមនូវប្រព័ន្ធស្រោចស្រព ។ ប្រហែល ៦០% នៃផ្ទៃដីដាំដុះស្រូវសរុបពីងដែកទៅលើការស្រោចស្រព ហើយការអនុវត្តនេះ អនុញ្ញាតឱ្យមានប្រពលវប្បកម្មដំណាំស្រូវកើតឡើង ដោយក្នុងមួយឆ្នាំអាចដាំដុះបានពី ២ ទៅ ៣ដង ព្រមទាំងមានទិន្នផល រហូតដល់ ៤តោន/ហិកតា ។ ឆ្លងតាមរយៈវិធីសាស្ត្រប្រពលវប្បកម្មដំណាំស្រូវ ប្រទេសរៀនបានបានក្លាយទៅជាអ្នកនាំស្រូវ លក់ចេញទៅបរទេសដោយឈរលំដាប់ទី៣ នៅលើសកលលោក បន្ទាប់ពីសហរដ្ឋអាមេរិក (លេខ១) និងថៃ (លេខ២) (FAOSTAT 2001) ។ ទោះបីជាប្រទេសរៀនបាន ទទួលបានលទ្ធផលជោគជ័យគួរឱ្យកត់សំគាល់ក្នុងការបង្កើនផលិតកម្មស្រូវ នៅក្នុងទសវត្សរ៍កន្លងទៅនេះយ៉ាងណាក៏ដោយ ប៉ុន្តែចំណូលបានមកពីផលិតកម្មស្រូវនៅមានកំរិតទាបនៅឡើយ ។ ចំណូលទាប បានមកពីដំណាំស្រូវ រួមជាមួយនឹងដឹកដ្ឋានកាន់តែរូញតូចទៅៗ ព្រមទាំងប្រពលវប្បកម្មកសិកម្ម (ឧទាហរណ៍ ដីមានជាតិ អំបិល និងសត្វល្អិតធន់ទ្រាំនឹងថ្នាំពុលគីមី) កត្តាទាំងនេះបានជះឥទ្ធិពលមិនល្អ ទៅដល់និរន្តរភាពនៃកំរិតផលិតកម្មដំណាំស្រូវនៅ រៀនបាន (FAOSTAT 2001) ។

មិនដូចជាប្រទេសថៃ រៀនបាន និងកម្ពុជាទេ ប្រទេសឡាវភាគច្រើននៃផលិតកម្មដំណាំស្រូវរបស់ខ្លួន បន្តអនុវត្តដាំដុះ នៅតាមតំបន់ខ្ពង់រាបដែលនៅទីនោះកសិករប្រហែល ៦០% ត្រូវបានគេធ្វើការប៉ាន់ស្មានឃើញថា មានបទពិសោធន៍ទៅនឹង ការខ្វះខាតស្រូវសំរាប់បរិភោគជាប្រចាំក្នុងមួយឆ្នាំៗ ។ ទោះជាមានភាពខ្វះខាតក៏ដោយ ប៉ុន្តែទិន្នផលស្រូវជាមធ្យមនៅប្រទេស ឡាវក្នុងទសវត្សរ៍កន្លងមកនេះ មានការកើនឡើងសន្សឹមៗរហូតដល់ ៣,១តោន/ហិកតានាឆ្នាំ២០០០ ។ កត្តានេះកើតមានឡើង ដោយសារប្រព័ន្ធស្រោចស្រព (ត្រឹមតែ ២% នៃផ្ទៃដីដាំដុះសរុប) ការប្រើជីគីមី ឬការទទួលយកបច្ចេកវិទ្យា ដូចជាពូជស្រូវ

^៧ "ពូជជ្រើសរើសក្នុងស្រុក" សំដៅលើពូជដែលមានស្រាប់ (ជាទូទៅមិនមានការផ្លាស់ប្តូរ) ដែលត្រូវបានគេកំណត់ឡើងតាមរយៈការស្រាវ ជ្រាវថាជាពូជដែលប្រសើរបំផុតសំរាប់ធ្វើការដាំដុះនៅក្នុងប្រព័ន្ធវិស្វកម្មដំណាំស្រូវខុសៗគ្នា ដោយផ្អែកទៅលើគុណភាពគ្រាប់ស្រូវ សក្តា នុពលទិន្នផល និងកត្តាដទៃផ្សេងទៀត ។

ទំនើប គឺមានកំរិតតិចតួចបំផុត ។ ច្រើនជាង ៨៥% នៃផលិតកម្មស្រូវនៅប្រទេសឡាវ គឺប្រើប្រាស់ពូជស្រូវប្រពៃណី ឬពូជ "ស្រូវដំណើប" ។

នាបច្ចុប្បន្ននេះ ផលិតកម្មស្រូវនៅប្រទេសកម្ពុជា គឺមានវិធីសាស្ត្រប្រហាក់ប្រហែលទៅនឹងប្រទេសថៃ ដូចជា លក្ខណៈ បរិស្ថានដំណាំស្រូវ ទិន្នផលជាមធ្យម ការប្រើប្រាស់ពូជក្នុងស្រុក និងផ្ទៃដីស្រោចស្រព ។ ក៏ប៉ុន្តែ យុទ្ធសាស្ត្រកសិកម្មរបស់កម្ពុជា ហាក់ដូចជាមាននិន្នាការផ្តោតទៅលើបង្កើនផលិតកម្មដំណាំស្រូវ ដោយអនុវត្តវិធីសាស្ត្រស្រដៀងគ្នានឹងប្រទេសវៀតណាមដូចជា បង្កើនប្រព័ន្ធស្រោចស្រព ប្រើប្រាស់ពូជស្រូវទំនើប ពង្រីកការដាំដុះបន្ថែម និងដាំដំណាំស្រូវទ្វេដងនៅទីណាដែលអាចមាន លទ្ធភាពធ្វើទៅបាន ។ ឯកសារពិភាក្សានេះ មិនមានបំណងជូនយោបល់ថាតើវិធីសាស្ត្រផលិតកម្មដំណាំស្រូវដែលអនុវត្តដោយ ប្រទេសវៀតណាម ឬថៃ សមស្របបំផុត សំរាប់ការអនុវត្តនឹងចំពោះប្រទេសកម្ពុជាឡើយ ក៏ប៉ុន្តែបទពិសោធន៍អនុវត្តរបស់ ប្រទេសជិតខាងទាំងនេះ សមតែលើកយកមកពិនិត្យ ពិចារណាចំពោះការដឹកនាំនយោបាយដែលទាក់ទងនឹងវិស័យកសិកម្មនៅ កម្ពុជា ។ ជាពិសេសទៅទៀតនៅក្នុងខណៈពេលដែលធ្វើការបង្កើនផលិតកម្ម និងទិន្នផលទូទាំងប្រទេស កត្តាដែលខាន់នោះ គួរតែធ្វើការផ្តោតយកចិត្តទុកដាក់ឱ្យបានត្រឹមត្រូវខ្លាំងឡើងទៅជីវភាពរស់នៅរបស់កសិករ និងយុទ្ធសាស្ត្រ ផលិតកម្មដែលអាចកែ លំអឱ្យបានតែប្រសើរបំផុតដល់សន្តិសុខស្បៀង និងប្រាក់ចំណូលរបស់ពួកគេ ។

២.៥. ផលិតកម្មកសិកម្មក្នុងប្រទេសកម្ពុជា

ស្ថិតិរបស់រដ្ឋាភិបាលបានបង្ហាញឱ្យឃើញថា នៅក្នុងប្រទេសកម្ពុជាដំណាំស្រូវ និងផលិតកម្មចិញ្ចឹមសត្វមានការកើនឡើង គួរឱ្យកត់សំគាល់នាទសវត្សរ៍កន្លងមក ក៏ប៉ុន្តែផលិតកម្មដំណាំស្បៀង និងដំណាំឧស្សាហកម្មដទៃទៀត គឺមិនដើរទៅមុខ ។ ចាប់ពី ឆ្នាំ១៩៩០-៩១ មកដល់ឆ្នាំ២០០០-០១ ផលិតកម្មដំណាំស្រូវបានកើនឡើងពី ២,៥លានតោន ដល់ ៤លានតោន គឺមានកំណើន ប្រហែល ៦០% ។ ផលិតកម្មស្រូវបានកើនលើសពីតំរូវការក្នុងស្រុក ដែលជាកត្តាផ្តល់ឱ្យប្រទេសកម្ពុជា មានផលស្រូវលើសនៅ ក្នុងឆ្នាំថ្មីៗកន្លងមកនេះ ។ ប៉ុន្តែ ផលិតផលលើសនេះ នៅតែមានភាពមិនស្មើគ្នា ។ តំបន់ជាច្រើននៅកម្ពុជានៅតែបន្តជួបប្រទះ កង្វះខាតស្រូវ ដោយមានកត្តាលំបាកដូចជា៖ កត្តារូបសាស្ត្រដែលមានផលប៉ះពាល់ទៅលើតំបន់ផលិតកម្ម (ឧទាហរណ៍ គុណភាព ទឹកដី) ហេដ្ឋារចនាសម្ព័ន្ធនៅខ្សោយ ព្រមទាំងនៅខ្សោយក្នុងផ្នែកលំហូរពាណិជ្ជកម្ម និងព័ត៌មានម៉ាយីទីង ។

ការចិញ្ចឹមសត្វ ជាផ្នែកមួយនៃប្រព័ន្ធកសិកម្មកម្ពុជាមានការកើនឡើងយឺតយ៉ាវ បើធៀបនឹងផលិតកម្មស្រូវ ។ ចាប់ពី ឆ្នាំ១៩៩០ ដល់ឆ្នាំ២០០០ គោមានការកើនឡើង ៣៧% ជ្រូកកើនឡើង ២៨% និងបសុបក្សីកើនឡើង ៨៧% ។ ប៉ុន្តែផលិតកម្ម ក្របីមានចំនួនថយចុះរហូតដល់ ៦% នៅក្នុងកំលុងពេលខាងលើនេះ ។ ផលិតកម្មដំណាំស្បៀងផ្សេងៗមានការប្រែប្រួលឡើងចុះ គួរឱ្យកត់សំគាល់ពីមួយឆ្នាំទៅមួយឆ្នាំ មានតែដំណាំពោត និងដំឡូងមីទេ ដែលបានបង្ហាញពីសញ្ញាណនៃការកើនឡើង ។ ខាង ក្រោមនេះ គឺជាការពិភាក្សាលំអិតស្តីពីផលិតកម្មស្រូវ ដំណាំស្បៀង និងការចិញ្ចឹមសត្វ ។

២.៥.១. ផលិតកម្មដំណាំស្រូវ

ទោះជាផលិតកម្មដំណាំស្រូវបានកើនឡើងគួរឱ្យកត់សំគាល់នៅកំលុងទសវត្សរ៍កន្លងមកនេះ ប៉ុន្តែការលូតលាស់នេះមាន សភាពពុំស្មើគ្នាឡើយ ។ យោងតាមស្ថិតិរបស់ក្រសួងកសិកម្ម រុក្ខាប្រមាញ់ និងនេសាទ បានបង្ហាញឱ្យឃើញថា កំណើននៃ ផលិតកម្មស្រូវស្ទើរតែទាំងអស់ កើតមានឡើងក្នុងកំលុងរយៈពេលពីរខុសគ្នា-នៅក្នុងរយៈពេលឆ្នាំចាប់ពី ១៩៩៤-៩៥ ដល់ ១៩៩៥-៩៦ ដែលមានកំណើនច្រើនជាង ១,២លានតោន និងរយៈពេលពីរឆ្នាំចាប់ពី១៩៩៨-៩៩ ដល់ ១៩៩៩-២០០០ គឺកំលុង ពេលនេះ ផលិតកម្មស្រូវមានកំណើនដល់ ០,៥លានតោន (ក្រាហ្វិកទី២.១) ។ កំណើនផលិតកម្មយ៉ាងតំបុកនេះ (៥៥% និង ១៥% រៀងៗគ្នា) បានឆ្លុះបញ្ចាំងពីឆ្នាំដែលទិន្នផល និងផ្ទៃដីប្រមូលផលមានការកើនឡើងគួរឱ្យកត់សំគាល់ (ក្រាហ្វិកទី២.២) ។ នៅឆ្នាំបន្ទាប់មកផលិតកម្មមានលក្ខណៈស្មើ ។

ការបង្កើនទិន្នផល ជាយន្តកម្មសំខាន់នៃផលិតកម្មដំណាំស្រូវនាទសវត្សរ៍កន្លងមកនេះ មិនមែនជាការពង្រីកផ្ទៃដីដាំដុះឡើយ ។ ទិន្នផលស្រូវជាមធ្យមមានការកើនឡើងពី ១,៣៥តោន/ហិកតា ទៅដល់ ២,១២តោន/ហិកតាក្នុងកំឡុងឆ្នាំ១៩៩០-៩១ ដល់ ២០០០-០១ គឺអត្រាកំនើននេះជិតដល់ ៦០% ។ ថ្វីបើក្នុងកំឡុងពេលនេះផ្ទៃដីដាំដុះដំណាំស្រូវមានការកើនឡើងពី ១,៨៩លានហិកតារហូតដល់ ២,៣២លានហិកតា ប៉ុន្តែ ផ្ទៃដីប្រមូលផលជាក់ស្តែងមិនមានការកើនឡើងឡើយ ។ នៅក្នុងរយៈពេល ៣ឆ្នាំបន្តបន្ទាប់គ្នាកន្លងមក (១៩៩៨-៩៩ ដល់ ២០០០-០១) មានផ្ទៃដីតែ ១,៩៧លានហិកតាដែលបានធ្វើការប្រមូលផល ជាមធ្យម បើធៀបនឹង ១,៨៦លាន ហិកតានៅក្នុងឆ្នាំ១៩៩០-៩១ ។

ដោយសារតែផលិតកម្មពីងផ្នែកទៅលើផ្ទៃដីប្រមូលផល ដែលអាចឡើងចុះរៀងរាល់ឆ្នាំ ដោយសារអាកាសធាតុ (ការខូចខាតដោយទឹកជំនន់ និងភាពរាំងស្ងួត) ដូចនេះ ទិន្នផលក្នុងមួយហិកតា គឺជាកត្តាប្រសើរ ដែលតំណាងឱ្យសន្តិសុខស្បៀងរយៈពេលវែងនៃការវិវត្តន៍របស់កំណើនផលិតកម្មដំណាំស្រូវ ។ ក្រាហ្វិក២.៣ បានគូសបញ្ជាក់ពីនិន្នាការទិន្នផលស្រូវប្រាំង និងស្រូវវស្សាក្នុងទសវត្សរ៍កន្លងមកនេះ ។ ទិន្នផលស្រូវវស្សាមានការកើនឡើងក្នុងកំឡុងរយៈពេលពីឆ្នាំ១៩៩៣-៩៤ ដល់ ១៩៩៥-៩៦ (២,២តោន/ហិកតា ដល់ ១,៦៤តោន/ហិកតា) និងពីឆ្នាំ១៩៩៨-៩៩ ដល់ ២០០០-០១ (១,៦០តោន/ហិកតា ដល់ ១,៩៥តោន/ហិកតា) ទិន្នផលស្រូវវស្សាមានអត្រាស្ទើរថេរនៅឆ្នាំដទៃទៀត ។ ដូចនេះដែរ ទិន្នផលស្រូវប្រាំងកើនឡើងក្នុងរយៈពេលមួយឆ្នាំពី១៩៩៣-៩៤ ដល់ ១៩៩៤-៩៥ (២,៥០តោន/ហិកតា ដល់ ៣តោន/ហិកតា) និងកំនើនទិន្នផលមានការកើនឡើងម្តងទៀតពីឆ្នាំ១៩៩៨-៩៩ ដល់ឆ្នាំ២០០០-០១ (២,៩៣តោន/ហិកតា ដល់ ៣,១៩តោន/ហិកតា ។ ទិន្នផលស្រូវវស្សាប្រាំងមានអត្រាស្ទើរថេរនៅឆ្នាំដទៃទៀត ។

នៅក្នុងការវិភាគអំពីទិន្នន័យលើដំណាំស្រូវ គេគួរឱ្យកត់សំគាល់ផងដែរថា ក្រសួងកសិកម្ម រុក្ខាប្រមាញ់ និងនេសាទនាពេលថ្មីៗនេះ បានកែលំអរវិធីសាស្ត្រក្នុងការប្រមូលទិន្នន័យរបស់ខ្លួនលើដំណាំស្រូវ ។ ដោយចាប់ផ្តើមអនុវត្តនាឆ្នាំ១៩៩៨ MAFF បានអនុវត្តវិធីសាស្ត្រយកសំណាកទូទាំងប្រទេស ដើម្បីគាំទ្រដល់ទិន្នន័យ ដំណាំស្រូវរបស់ខ្លួនឱ្យកាន់តែមានភាពសុក្រិតឡើង ។ មុនឆ្នាំ១៩៩៨ ការប៉ាន់ស្មានត្រូវបានបង្កើតឡើងតាមរបៀបអង្កេតដែលធ្វើដោយអាជ្ញាធរមូលដ្ឋាន (ដោយមន្ត្រីថ្នាក់ក្រុម ឬថ្នាក់ឃុំ) ។ នៅក្នុងករណីភាគច្រើន ការធ្វើអង្កេតអំពីផ្ទៃដីដាំដុះផ្ទៃដី ការប្រមូលផល និងផលិតកម្ម អាចមានភាពត្រឹមត្រូវ ចំណែកឯវិធីសាស្ត្រយកសំណាក គឺបានកែលំអរសុក្រិតភាពឱ្យកាន់តែច្បាស់លាស់ទៀត ។

ក្រាហ្វិក២.១. ផលិតផលស្រូវពីឆ្នាំ១៩៩០-២០០១

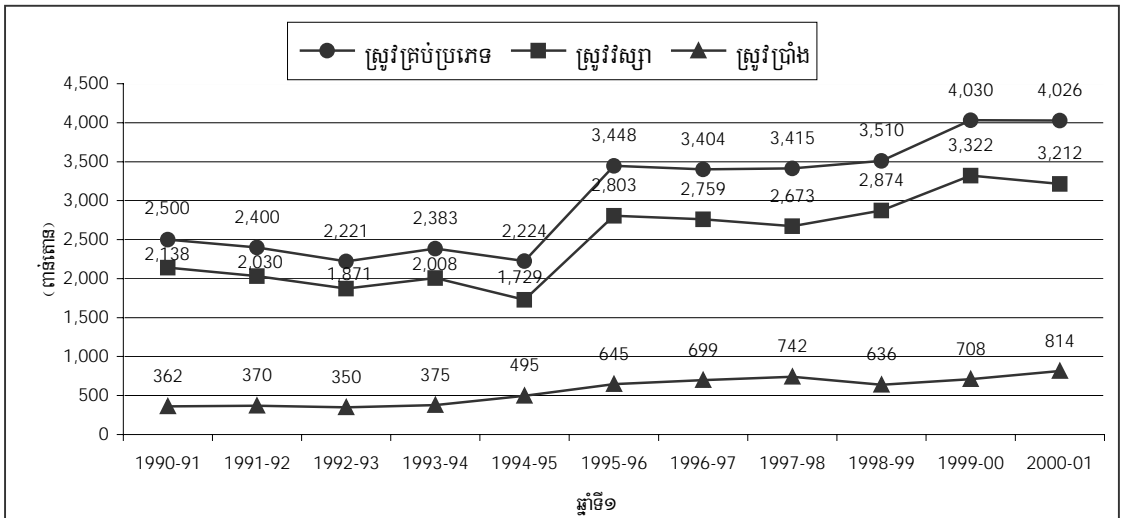

^១ Crop year defined as from 1st of March to end of February. ប្រភព: NIS 2001, MAFF 2001

ការកំណត់ថាតើកត្តាណាខ្លះដែលរួមចំណែកខ្លាំងទៅដល់កំណើនទិន្នផលនៅទសវត្សរ៍កន្លងមកនេះ គឺមានសារៈសំខាន់ណាស់ ពីព្រោះការយល់ដឹងនេះ អាចជួយផ្តល់ជាមូលដ្ឋានគ្រឹះ សំរាប់គោលដៅបំណាច់ប្តូរនយោបាយកសិកម្មដែលគាំទ្រទៅដល់ការកែលំអ ទិន្នផលនាពេលអនាគតឱ្យកាន់តែប្រសើរឡើង ។ ទោះជាយ៉ាងណាក៏ដោយ កំណើនទិន្នផល និងផលិតកម្មស្រូវដែលកើនឡើងខ្លាំងពីរដងនាទសវត្សរ៍កន្លងមកនេះ មានការលំបាកក្នុងការពន្យល់ហេតុផល ។ បើផ្អែកទៅលើរយៈពេលកំណើនលើកទី១ (១៩៩៣ ដល់ ១៩៩៥) ហាក់ដូចជាដោយសារមូលហេតុនៃការកើនឡើងនូវការប្រើប្រាស់ជីគីមី និងការទទួលយកនូវពូជទំនើប ។ ការបើកចំហទីផ្សារសេរីនៅដើមទសវត្សរ៍ទី១៩៩០ បានផ្តល់នូវការសំរបសំរួលសេវាកម្មប្រកួតប្រជែងដោយនាំចូលជីគីមីដោយអ្នកជំនួញឯកជន ។ ការនាំចូលនូវជីគីមីមានការកើនឡើងពីចំនួន ១០.០០០-២០.០០០តោន/ឆ្នាំនៅកំលុងឆ្នាំ១៩៩០-៩២ ហើយចំនួននេះកើនរហូតដល់ចំនួន ៨០.០០០-៩០.០០០តោន/ ឆ្នាំនៅក្នុងកំលុងឆ្នាំ១៩៩៣-១៩៩៥ (Cameron 1995, Center for National Polily 1996) ។

ក្រាហ្វិក២.២. ទិន្នផលស្រូវ និងផ្ទៃដីប្រមូលផលពីឆ្នាំ១៩៩០-២០០១

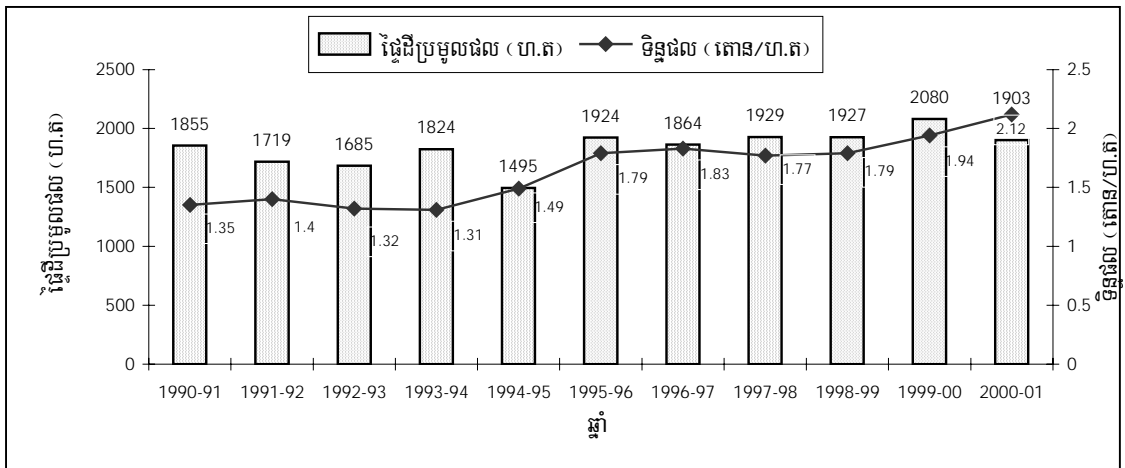

ប្រភព: NIS 2001, MAFF 2001

ក្រាហ្វិក២.៣. ទិន្នផលស្រូវប្រាំង និងស្រូវវិស្សាពីឆ្នាំ១៩៩០-២០០១

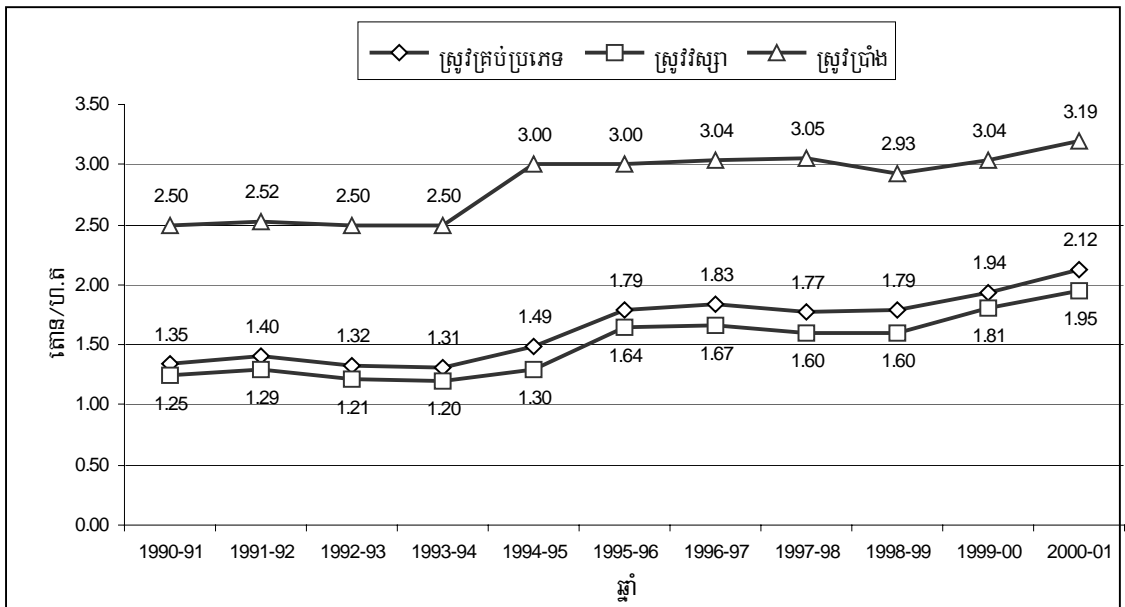

ប្រភព: NIS 2001, MAFF 2001

មុនពេលបើកទីផ្សារសេរីសំរាប់ជីគីមី គឺការលក់ និងចែកចាយជីគីមី ត្រូវបានគ្រប់គ្រងដោយក្រុមហ៊ុនរដ្ឋមានឈ្មោះថា ក្រុមហ៊ុន សំភារៈកសិកម្មមជ្ឈិម (COCMA) ដែលចំណុះឱ្យក្រសួងកសិកម្ម ។ កសិករត្រូវបានគេដកស្រង់សំដីថា មានបញ្ហាច្រើន ជាមួយនឹងក្រុមហ៊ុនរដ្ឋនេះ ដោយសារគ្មានលទ្ធភាពឆ្លើយតបភ្លាមៗទៅនឹងបំណងចំណុះតំរូវការ ការផ្គត់ផ្គង់គ្មានរបៀបរៀបរយ មិន អាចធានាបាននូវគុណភាពដី និងកង្វះខាតសេវាកម្ម ។ ដោយបញ្ហាទាំងនេះហើយ ទើបបានជាអ្នកជំនួញកងកសិកម្ម បានមក ចូលរួមចែករំលែកទីផ្សារភ្លាមៗជាមួយនឹង COCMA នៅពេលដែលទីផ្សារចាប់ផ្តើមបើកចំហ ។ ហេតុការណ៍បានកើតមានឡើង ថ្វីបើក្រុមហ៊ុនរដ្ឋមានជីគីមីស្តុកដែលផ្តល់ដោយជំនួយបរទេសយ៉ាងណាក៏ដោយ (ច្រើនជាង ១០០.០០០តោននៅកំលុងឆ្នាំ ១៩៩៣-១៩៩៥) ហើយកត្តានេះបានផ្តល់ឱ្យ COCMA នូវតំលៃមានប្រៀបជាងជំនួញកងកសិកម្ម ។ នៅឆ្នាំ១៩៩៥ សេវាកងកសិកម្ម បានដណ្តើមយកទីផ្សារប្រហែល ៧៥% បើធៀបនឹង COCMA គឺមានតែ ២៥% ប៉ុណ្ណោះ (Center for National Policy 1996) ។

ការផ្តើម និងការទទួលយកពូជស្រូវទំនើបមកដាំដុះ ការកែលម្អប្រព័ន្ធស្រោចស្រព និងការគ្រប់គ្រងទឹកកាន់តែប្រសើរ ឡើង ក៏បានរួមចំណែកនៅក្នុងការបង្កើនផលិតកម្ម និងទិន្នផលស្រូវដែរ ។ គំរោងកម្មវិធី Cambodia-IRRI-Australia Project (CIAP) បានផ្តល់នូវបច្ចេកវិទ្យាទាក់ទងនឹងការកែលម្អដៃលូរមមាន ពង្រីកការប្រើ ប្រាស់ពូជទំនើប IR66 ដែលគ្រប ដណ្តប់ជាង ៩០% នៃផ្ទៃដីដាំដុះស្រូវប្រាំង (Young et al. 2001) ។ ការទទួលយកមកប្រើប្រាស់ពូជ IR66 ត្រូវបាននិងកំពុង ជំរុញដោយ CIAP ព្រមទាំងភ្នាក់ងារអភិវឌ្ឍន៍នានា ដោយបានជួយសំរាប់សំរួលនៅក្នុងការពង្រីកផ្ទៃដីដាំដុះស្រូវប្រាំងដែលមានការស្រោច ស្រព (Young et al. 2001) ។ ដូចដែលបានធ្វើការកំណត់សំគាល់ខាងលើ គឺតំបន់ស្រោចស្រពដំណាំស្រូវមានការកើនឡើង ប្រមាណជា ២០០.០០០ហិកតាក្នុងកំលុងទសវត្សរ៍ទី៩០ ដែលក្នុងនោះ ៧៥% ជាការស្រោចស្រពនៅក្នុងរដូវប្រាំង ។

២.៥.២. ដំណាំស្បៀងផ្សេងៗ

ក្រៅពីដំណាំស្រូវ នៅមានដំណាំពោត និងបន្លែដែលមានសារៈសំខាន់ចំពោះជីវភាពរស់នៅរបស់ប្រជាជនតាមជនបទ ។ កសិករតែងតែដាំបន្លែ និងដំណាំពោត ជាផ្នែកមួយនៃដំណាំចំការ ឬស្នូលបន្លែ សំរាប់បំរើដល់ការបរិភោគ ។ ពោតត្រូវបានគេដាំ សំរាប់ធ្វើជាចំណីសត្វ និងមនុស្ស ។ ដំណាំស្បៀងផ្សេងៗ ដូចជា ដំឡូងជ្វា ដំឡូងមី សណ្តែកបាយ និងសណ្តែកសៀង ត្រូវបាន ដាំដុះដោយកសិករផងដែរ ប៉ុន្តែផលិតកម្មនៅមិនទាន់រីករាលដាលដូចជា បន្លែ និងដំណាំពោតឡើយ ។

ក្រាហ្វិក២.៤. ផលិតផលដំណាំស្បៀងផ្សេងៗពីឆ្នាំ១៩៩០-២០០១

^៤ CIAP គឺជាគំរោងរួមគ្នារវាងអង្គការ IRRI និងក្រសួងកសិកម្ម រុក្ខាប្រមាញ់ និងនេសាទ ដែលចាប់ផ្តើមនៅឆ្នាំ១៩៨៧ ។ AUSAID បានផ្តល់ ថវិកាដល់អង្គការ IRRI ដែលជាផ្នែកមួយនៃគំរោងនេះ ។

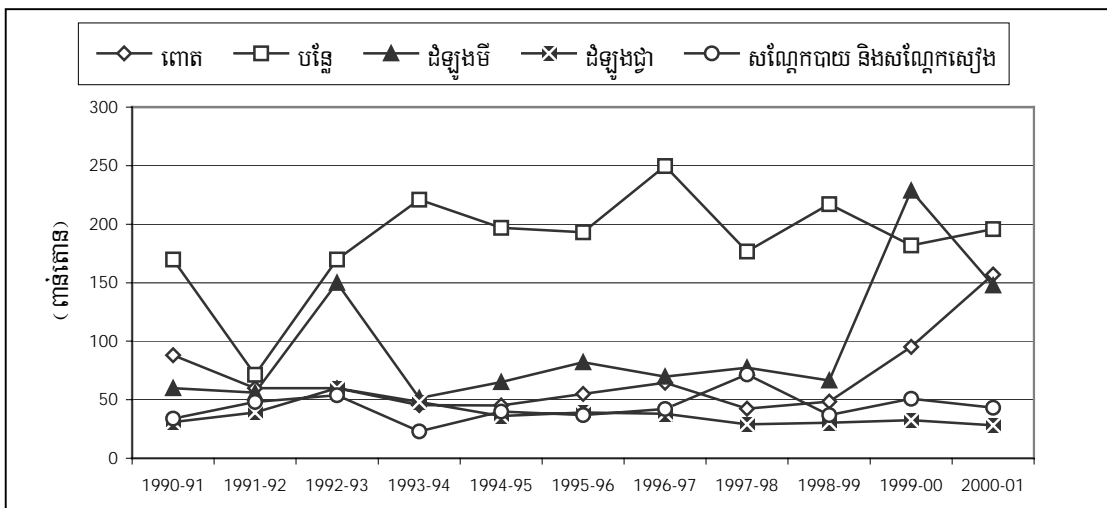

Source: NIS 2001, MAFF 2001

ទិន្នន័យរដ្ឋាភិបាលស្តីពីផលិតកម្មដំណាំស្បៀងនានាសរុបរួមមានកន្លះ អាចនៅមិនទាន់មានភាពសុក្រិតនៅឡើយទេ ដោយសារការប៉ាន់ស្មានស្ថិតិដែលធ្វើឡើងដោយមន្ត្រីថ្នាក់មូលដ្ឋាន គឺពឹងផ្អែកទៅលើការពិនិត្យសង្កេត ជាជាងទៅលើវិធីសាស្ត្រ ធ្វើសំនាក ។ បន្ថែមពីលើនេះ ការប៉ាន់ស្មានអាចយកជាប្រភពផ្លូវការបាន ចំពោះផលិតកម្ម ដូចជា ដំណាំចំការ និងការដាំដុះផ្សេងៗ ។ ប៉ុន្តែប្រភពដែលមិនបានគិតបញ្ចូលនៅក្នុងស្ថិតិ ដូចជា សួនបន្លែគ្រួសារ ។ ទោះបីជាផលិតកម្មដែលបានមកពីសួនបន្លែគ្រួសារ មានទ្រង់ទ្រាយតូច ប៉ុន្តែមានគ្រួសារចំនួនយ៉ាងច្រើននៅតាមជនបទបានដាំសួនបន្លែ ដូចនេះវាមានសារៈសំខាន់ដែលអាចជាវិភាគ ទានដល់ផលិតកម្មដំណាំស្បៀងសំរាប់ជាតិទាំងមូលផងដែរ ។

យោងតាមទិន្នន័យរដ្ឋាភិបាលផលិតកម្មដំណាំស្បៀង គឺមានការប្រែប្រួលពីមួយឆ្នាំទៅមួយឆ្នាំ ប៉ុន្តែទូទៅ និន្នាការនៃ កំណើនលូតលាស់មានសភាពស្មើថេរ គឺមានតែដំណាំពោត និងដំឡូងមីប៉ុណ្ណោះដែលសន្ទស្សន៍បានបង្ហាញថា មានកំណើនមានការ លូតលាស់ខ្លះនាពេលថ្មីៗនេះ (ក្រាហ្វិក២.៤) ។ ពីរឆ្នាំកន្លងមកនេះ ផលិតកម្មដំណាំពោត កើនពី ៥០.០០០តោនដល់ជាង ១៥០.០០០តោន ឯចំណែកដំឡូងមី គឺមានកំណើនដូចគ្នានឹងពោតដែរ ។ ផលិតកម្មដំណាំបន្លែមានលំដាប់ថេរ ២០០.០០០តោនជា ច្រើនឆ្នាំមកហើយ ចំណែកផលិតកម្មដំឡូងជ្វា សណ្តែកបាយ និងសណ្តែកសៀងវិញ មិនមានអត្រាកើនឡើងទេ ។

២.៥.៣. ផលិតកម្មចិញ្ចឹមសត្វ^៤

ការចិញ្ចឹមសត្វមានតួនាទីសំខាន់នៅក្នុងកសិកម្មចំនួនជនបទកម្ពុជាដែលរួមមាន គោ ក្របី ជ្រូក និងបសុបក្សី (មាន់ និងទា) ។ យោងតាមស្ថិតិរដ្ឋាភិបាល ចំនួនគោ ជ្រូក និងបសុបក្សីនៅក្នុងប្រទេសកម្ពុជាមានការកើនឡើងគួរឱ្យកត់សំគាល់ក្នុង រយៈពេលមួយទសវត្សរ៍កន្លងមកនេះ ចំណែកឯចំនួនក្របីវិញមានការថយចុះ (តារាង២.៦) ។ គោ និងក្របីត្រូវបានគេប្រើ ប្រាស់សំរាប់ដំណើរការក្នុងកសិដ្ឋានដូចជា ភ្ជួររាស់ មធ្យោបាយដឹកជញ្ជូនផលិតផល និងជាប្រភពនៃជីធម្មជាតិ ។ ការលក់គោ សំរាប់យកសាច់ គឺជាផលប្រយោជន៍បន្ទាប់បន្សំ ។ ចំណែកឯសាច់ក្របីវិញ ត្រូវបានគេលាយជាមួយសាច់គោ ឬក៏លក់ទៅ វៀតណាម ប៉ុន្តែជាទូទៅប្រជាជនកម្ពុជា ពុំសូវចូលចិត្តបរិភោគឡើយ ។ កសិករចិញ្ចឹមជ្រូក និងបសុបក្សី ដើម្បីលក់ជាសាច់ និងស៊ុតសំរាប់ប្រាក់ចំណូល ។ កសិករខ្លួនគាត់ផ្ទាល់ បរិភោគផលិតផលចិញ្ចឹមសត្វនេះ ក្នុងបរិមាណតិចតួចតែប៉ុណ្ណោះ ។

តារាង២.៦. ផលិតកម្មចិញ្ចឹមសត្វ ឆ្នាំ១៩៩០-២០០០

ឆ្នាំ	គោ (ពាន់ក្បាល)	ក្របី (ពាន់ក្បាល)	ជ្រូក (ពាន់ក្បាល)	បសុបក្សី (ពាន់ក្បាល)
-------	----------------	-------------------	-------------------	----------------------

^៤ ផ្អែកនេះពឹងផ្អែកទៅលើឯកសាររបស់ Maclean (1998) ដែលបានផ្តល់ការវាយតម្លៃយ៉ាងទូលំទូលាយមួយស្តីពីតួនាទីរបស់បសុសត្វនៅ ក្នុងប្រព័ន្ធកសិកម្មកម្ពុជា ។

1990	2,181	736	1,515	8,163
1991	2,257	755	1,550	8,816
1992	2,468	804	2,043	9,901
1993	2,542	824	2,123	10,629
1994	2,621	809	2,025	10,026
1995	2,786	765	2,044	10,066
1996	2,762	744	2,151	11,412
1997	2,821	694	2,438	12,098
1998	2,680	694	2,339	13,117
1999	2,826	654	2,189	13,417
2000	2,993	694	1,934	15,249
អត្រាពូតលាស់ប្រចាំឆ្នាំមធ្យម	3.2%	-0.6%	2.5%	6.4%

ប្រភព: NIS 2001 និងក្រសួងកសិកម្មរុក្ខាប្រមាញ់ និងនេសាទឆ្នាំ២០០១

- គោ និងក្របី** គោ និងក្របីត្រូវបានគេប្រទះឃើញនៅទូទាំងតំបន់ដាំដុះដំណាំស្រូវនៃប្រទេសកម្ពុជា ប៉ុន្តែ ក្របីត្រូវបានគេចិញ្ចឹមនៅតំបន់ទំនាបជុំវិញបឹងទន្លេសាប ខេត្តព្រៃវែង និងខេត្តស្វាយរៀង ។ នេះសបញ្ជាក់ឱ្យឃើញថា ក្របីមានលក្ខណៈល្អប្រសើរជាងគោនៅក្នុងតំបន់ទំនាបដែលមានដីល្អប្រសើរ ។ ចំពោះស្រូវគឺជាអាហារសំខាន់សំរាប់គោ និងក្របីនៅក្នុងប្រទេសកម្ពុជា ។ វាក៏ជាចំណីតែមួយគត់នៅក្នុងកំលុងរដូវដែលមិនអាចរកស្មៅបាន ដូចជា: កំលុងដើមរដូវវស្សានៅពេលដែលសត្វពាហនៈត្រូវបានគេរក្សាទុកនៅក្បែរផ្ទះ ដើម្បីធ្វើការងារ និងក្នុងកំលុងរដូវវស្សានៅពេលដែលគ្រប់វាលស្រែគ្រប់ដណ្តប់ទៅដោយដំណាំស្រូវ ។ ក្នុងកំលុងឆ្នាំ១៩៩០-២០០០ ចំនួនសត្វគោមានការកើនឡើងគួរឱ្យកត់សំគាល់ គឺពី ២,២លានក្បាល រហូតដល់ ៣លានក្បាល-កំនើនជាមធ្យមប្រចាំឆ្នាំប្រមាណ ៣,២% ។ ចំណែកចំនួនក្របីវិញមានការថយចុះបន្តិច គឺពី ៧៣៦.០០០ក្បាល ធ្លាក់មកដល់ ៦៩៤.០០០ក្បាល ។ ការកើនឡើងចំនួនសត្វគោ អាចបណ្តាលមកពីអត្រាបន្តពូជរបស់វាឆាប់រហ័ស កសិករចូលចិត្តចិញ្ចឹមវាច្រើនជាងក្របី និងការរត់ពន្លឺនៃសត្វក្របីទៅកាន់ប្រទេសវៀតណាម និងថៃ ។ ដោយរួមបញ្ចូលជាមួយគ្នារវាងសត្វគោ និងក្របី អត្រាកំនើនប្រចាំឆ្នាំនៃចំនួនគោ និងក្របីក្នុងកំលុងទំនាបស្រូវកន្លងមកនេះ គឺមានប្រមាណ ២,៥% ឬអត្រាកំនើននេះស្មើនឹងអត្រាកំនើនប្រជាជន និងការពង្រីកផ្ទៃដីដំណាំស្រូវ ។ ជាការឆ្លើយតប ចំនួនមធ្យមនៃគោ និងក្របីក្នុងមួយគ្រួសារតាមជនបទ ដែលប្រកបមុខរបរកសិកម្ម គឺនៅថេរ ក្នុងអត្រា ២,២ក្បាលក្នុងមួយគ្រួសារ ។ ជាធម្មតា ក្នុងមួយគ្រួសារត្រូវការសត្វពាហនៈ ២ក្បាល សំរាប់ធ្វើការអូសទាញនៅក្នុងកសិដ្ឋាន ។
- ជ្រូក** សកម្មភាពចិញ្ចឹមជ្រូកកើតមានឡើងនៅទូទាំងប្រទេសកម្ពុជា ក៏ប៉ុន្តែតំបន់ដែលចិញ្ចឹមច្រើនស្ថិតនៅជុំវិញទីក្រុងភ្នំពេញ និងតំបន់ដែលមានដង់ស៊ីតេប្រជាជនខ្ពស់ ។ ខេត្តដែលមានការចិញ្ចឹមជ្រូកច្រើនក្នុងមួយគ្រួសារមានខេត្តស្វាយរៀង កំពត និងតាកែវ ។ ខេត្តទាំងនេះ (ជាពិសេសខេត្តស្វាយរៀង) នៅជិតប្រទេសវៀតណាម ដូច្នេះជ្រូកអាចត្រូវបាននាំចេញទៅទីផ្សារខាងក្រៅដោយឆ្លងកាត់ព្រំដែន ។ នៅកម្ពុជា ចំណីជ្រូកភាគច្រើនបំផុត គឺកន្លក់ដែលកសិករទិញមកពីរោងម៉ាស៊ីនកិនស្រូវ (ជារឿយៗ កន្លក់ទាំងនេះបានមកពីស្រូវរបស់កសិករ) ។ បរិមាណគុណភាព និងថ្លៃកន្លក់អាចរកបានពីរោងម៉ាស៊ីនស្រូវក្នុងមូលដ្ឋាន វាជាកត្តាកំណត់យ៉ាងសំខាន់នៃចំនួន និងប្រាក់ចំណូលដែលបានមកពីការចិញ្ចឹមជ្រូកនៅក្នុងភូមិ ។ ជ្រូកស្ទើរតែទាំងអស់ ត្រូវបានគេចិញ្ចឹមសំរាប់លក់យកប្រាក់ ។ ចាប់ពីឆ្នាំ១៩៩០-២០០០ ចំនួនជ្រូកមានការប្រែប្រួលប្រហែល ២លានក្បាល ។ ចំនួននេះមានការថយចុះនៅក្នុងកំលុងរយៈពេល ៤ឆ្នាំកន្លងមកនេះ គឺពី ២,៤លានក្បាលឆ្នាំ១៩៩៧ ធ្លាក់មកដល់ត្រឹមតែ ១,៩លានក្បាលនៅក្នុងឆ្នាំ២០០០ ។ មូលហេតុនៃការធ្លាក់ចុះនេះ គឺមានភាពពុំច្បាស់លាស់ ។ ទោះជាយ៉ាងណាក៏ដោយ គេគួរតែកត់សំគាល់ថា ជ្រូកដែលមានពូជខុសគ្នា វាក៏មានអាយុកាល ទំងន់ និងគុណភាពសាច់ខុសគ្នាដែរ ។ ដូច្នេះការថយចុះចំនួនជ្រូកមិនមែនបញ្ជាក់ថា តំលៃសរុបរបស់ជ្រូកដែលលក់ដូរមានការថយចុះឡើយ

- ប្រសិនបើកសិករកម្រិតខ្ពស់ ពិព្វជក្នុងស្រុកទៅជាព្វជបង្កាត់ដែលមានទំងន់ធ្ងន់ និងមានគុណភាពសាច់ខ្ពស់ ។
- **បសុបក្សី** កសិករស្ទើរតែទាំងអស់ចិញ្ចឹមមាន់ ចំណែកការចិញ្ចឹមទាវិញ គឺច្រើនតែធ្វើឡើងនៅតំបន់ដែលមានទឹក គ្រប់គ្រាន់នាដូវប្រាំង ។ ការចិញ្ចឹមមាន់ក្នុងភូមិ ត្រូវបានគេលែងឱ្យរកស៊ីដោយសេរី និងផ្តល់ជាចំណីអាហារ ត្រូវបន្ថែមប្រចាំថ្ងៃបន្តិចបន្តួចបាចឱ្យវាស៊ីផ្ទាល់ដី ។ ដូចគ្នានេះដែរ ការចិញ្ចឹមទាត្រូវបានគេលែងឱ្យរកស៊ីនៅតាម វាលស្រែ បឹងបួរ និងស្រះ ។ ប្រពលវប្បកម្មនៃការចិញ្ចឹមមាន់ ទា នៅក្នុងប្រទេសកម្ពុជា ហាក់ដូចជាមានការកើន ឡើង ពិសេសនៅតំបន់ជុំវិញទីក្រុងភ្នំពេញ ។ ទោះជាស្ថិតិរដ្ឋាភិបាលបានបញ្ជាក់ឱ្យឃើញថា ចំនួនបសុបក្សីមានការ កើនឡើង ស្ទើរតែពីរដងនៅក្នុងកំលុងទសវត្សរ៍កន្លងមកនេះក៏ដោយ ប៉ុន្តែការប៉ាន់នេះគួរតែចាត់ទុកជាលំនាំទូទៅ តែប៉ុណ្ណោះ ដោយមានបញ្ហាលំបាកនានា រួមជាមួយនឹងស្ថិតភាពនៃការរាប់ចំនួនមាន់ទា ។

២.៦. សារៈសំខាន់នៃវិស័យកសិកម្ម ចំពោះជីវភាពរស់នៅតាមជនបទ

ដូចជាបានរៀបរាប់បញ្ជាក់ពីខាងលើស្តីពីដំណាំស្រូវ ដំណាំស្បៀងផ្សេងៗ និងផលិតកម្មចិញ្ចឹមសត្វ កសិកម្ម មានតួនាទី សំខាន់ចំពោះជីវភាពរស់នៅរបស់ប្រជាជនកម្ពុជាតាមជនបទ ។ ប្រជាជនជាង ១០លាននាក់រស់នៅតំបន់ជនបទ ហើយក្នុងនោះ ប្រមាណជា ៨,៥លាននាក់ពឹងផ្អែកទៅលើវិស័យកសិកម្មដើម្បីទ្រទ្រង់ជីវភាពរបស់ខ្លួន ។ ភាគច្រើនបំផុត កសិដ្ឋានដំណាំស្រូវ គឺជាមូលដ្ឋានគ្រឹះសំខាន់ដើម្បីធានានូវសន្តិសុខស្បៀង ប្រភពនៃការផ្តល់ការងារ និងប្រាក់ចំណូល ។ សមាមាត្រនៃប្រជាជន ទាំងអស់ដែលធ្វើការនៅក្នុងវិស័យកសិកម្ម គឺមានអត្រាថេរ ប្រមាណជា ៧៥% ក្នុងកំលុងទសវត្សរ៍កន្លងមកនេះ^{១០} ។ ជាចំណែក មួយនៃភាគរយផលិតផលទុនក្នុងស្រុកសរុប កសិកម្មមានការថយចុះពី ៤០% នៃផលិតផលទុនក្នុងស្រុកសរុបនាឆ្នាំ១៩៩០ ធ្លាក់ មកដល់ ២៣% នៅក្នុងឆ្នាំ២០០០ (CDRI 2002) ។ មូលហេតុដែលធ្វើឱ្យភាគរយនៃវិស័យកសិកម្ម មានការថយចុះក្នុងផលិត ផលទុនក្នុងស្រុកសរុប ដោយសារមូលហេតុវិស័យដទៃទៀត (ជាពិសេសវាយនភ័ណ្ឌ និងរោងចក្រកាត់ដេរ) មានអត្រាចូល លាស់ឆាប់រហ័សជាងវិស័យកសិកម្មនៅក្នុងបណ្តាឆ្នាំថ្មីៗនេះ ។

ចំពោះគ្រួសារនៅតាមជនបទដែលប្រកបរបរកសិកម្ម ដីសំរាប់ដាំដុះដំណាំស្រូវជាមធ្យមមានប្រហែល ១,៤ហិកតា នៅក្នុងឆ្នាំ២០០០-០១ (តារាង២.៧) ។ ប្រាក់ដំណាស់ ទំហំដីកសិដ្ឋានមានការប្រែប្រួលនៅកម្ពុជា តំបន់ដែលមានដងស៊ីតេខ្ពស់ ដូចជា ខេត្តកណ្តាល និងកំពង់ស្ពឺ មានផ្ទៃដីកសិដ្ឋានតូចជាងគេ (តិចជាង ១ហិកតា) ចំណែកខេត្តស្ថិតនៅតំបន់អគ្នេយ៍មានផ្ទៃដី កសិដ្ឋាន ១-២ហិកតា រីឯតំបន់ដែលមានដងស៊ីតេតិច ដូចជាខេត្តនៅតំបន់ពាយព្យមានផ្ទៃដីកសិដ្ឋាន ប្រមាណ ជា ២-៤ហិកតា (Helmerts 1997) ។ នាឆ្នាំ២០០០-០១ ផលិតផលស្រូវជាមធ្យមក្នុងមួយគ្រួសារប្រហែល ២,៤តោន ។ ប៉ុន្តែប្រការគួរឱ្យកត់ សំគាល់ផ្ទៃដីប្រមូលផលនៅក្នុងឆ្នាំ២០០០-០១ មានអត្រាទាបដោយសារទឹកជំនន់បំផ្លិចបំផ្លាញ ។ ប្រសិនបើផ្ទៃដីដាំដុះសរុប ត្រូវបានគេប្រមូលផលទាំងអស់ នោះផលិតផលស្រូវជាមធ្យមក្នុងមួយគ្រួសារអាចទទួលបាន ៣តោន ។

តារាង ២.៧. ការដាំដុះដំណាំស្រូវ និងផលិតកម្មក្នុងមួយគ្រួសារពីឆ្នាំ១៩៩៨-២០០១

	1998-99	1999-00	2000-01
ចំនួនប្រជាជននៅតាមជនបទសរុប (ពាន់នាក់) ^១	9,642	9,882	10,128

^{១០} វិស័យកសិកម្មដែលកំណត់នៅទីនេះរួមមាន ដំណាំស្រូវ ដំណាំផ្សេងៗ និងផលិតកម្មចិញ្ចឹមសត្វ ។ ព្រៃឈើ កៅស៊ូ និងត្រី មិនត្រូវបានរាប់ បញ្ចូលឡើយ ដោយសកម្មភាពទាំងនេះឱ្យការងារធ្វើមានអត្រាតិចជាង ៣% និងរួមចំណែកតិចជាង ៧% នៅក្នុងផលិតផលទុនក្នុងស្រុក សរុបនៅក្នុងឆ្នាំ២០០០ ។ សូមអាននៅក្នុងផ្នែក១.៣. បញ្ហាប្រឈមផ្នែកម៉ាក្រូសេដ្ឋកិច្ច និងសន្តិសុខការងារ ដែលនៅក្នុងផ្នែកនេះ គ្មានការពិភាក្សាទូលំទូលាយស្តីពីបញ្ហាប្រឈមនៅក្នុងការរកការងារធ្វើ និងការប៉ាន់ស្មានផលិតផលទុនក្នុងស្រុកសរុប ។

ចំនួនគ្រួសារនៅតាមជនបទសរុប (ពាន់គ្រួសារ)	1,866	1,913	1,961
គ្រួសារនៅតាមជនបទ ដែលប្រកបមុខរបរកសិកម្ម (ពាន់គ្រួសារ) ^២	1,573	1,613	1,653
ផ្ទៃដីដាំដុះដំណាំស្រូវសរុប (ពាន់ហិកតា)	2,095	2,158	2,318
ផ្ទៃដីប្រមូលផលស្រូវសរុប (ពាន់ហិកតា)	1,963	2,080	1,903
ផ្ទៃដីដាំដុះក្នុងមួយគ្រួសារ (ហិកតា)	1.33	1.34	1.40
ផ្ទៃដីប្រមូលផលក្នុងមួយគ្រួសារ (ហិកតា)	1.25	1.29	1.15
ទិន្នផលស្រូវជាមធ្យម (តោន/ហិកតា)	1.79	1.94	2.12
សក្តានុពលផលិតកម្មស្រូវជាមធ្យមក្នុងមួយគ្រួសារ ផ្អែកលើផ្ទៃដីដាំដុះ (តោន)	2.38	2.60	2.97
ផលិតផលស្រូវជាក់ស្តែងមធ្យមក្នុងមួយគ្រួសារផ្អែកលើផ្ទៃដីប្រមូលផល (តោន)	2.23	2.50	2.44

^១ ការប៉ាន់ប្រជាជនជនបទផ្អែកលើស្ថិតិជំរឿនឆ្នាំ១៩៩៨ និងផ្អែកលើការប៉ាន់អត្រាលូតលាស់ប្រជាជនកម្ពុជាដែលមានអត្រា ២,៤៩% ។

^២ ប្រមាណជា ៨៤,៣% នៃប្រជាជននៅតាមជនបទប្រកបមុខរបរកសិកម្មនាឆ្នាំ១៩៩៨ (Ramamurthy et al. 2001).

ប្រភព: NIS 2000, NIS 2001

គ្រួសារនៅតាមជនបទដែលប្រកបមុខរបរកសិកម្ម ពឹងផ្អែកទៅលើសកម្មភាពផ្សេងៗ ដើម្បីធានាសន្តិសុខស្បៀង និងប្រាក់ចំណូល ដូចជា ការដាំដុះដំណាំស្រូវ និងដំណាំផ្សេងៗទៀត សូនបន្លែគ្រួសារ ផលិតកម្មចិញ្ចឹមសត្វ ការនេសាទត្រី (សូមអានជំពូក៣) ការប្រមូលផលព្រៃឈើ (សូមអានជំពូក៤) និងលក់កំលាំងពលកម្ម ។ ទោះជាការនេសាទត្រី និងប្រាក់ចំណូលដែលទទួលបានពីសកម្មភាពទាំងនេះ មានការប្រែប្រួលពីតំបន់មួយទៅតំបន់មួយទៀតនៅក្នុងប្រទេសយ៉ាងណាក៏ដោយ ប៉ុន្តែដំណាំស្រូវនៅតែជាអាហារយ៉ាងសំខាន់ចំពោះគ្រួសារនៅតាមជនបទ និងមិនអាចខ្វះបានសំរាប់ធានានូវសន្តិសុខស្បៀង ។ ប្រសិនបើគិតជាមធ្យមភាគ ស្រូវបានផ្តល់នូវតម្រូវការថាមពល/កាល់ឡូរី ប្រមាណ ៦៥-៧៥% សំរាប់ប្រជាជនកម្ពុជា (Murshid 1998) ។ ស្រូវត្រូវបានរួមបញ្ចូលជាមួយនឹងត្រី (ត្រីស្រស់ ឬត្រីប្រហុក) និងបន្លែ គឺជាអាហារសំរាប់ទ្រទ្រង់ជីវភាពប្រជាជននៅតាមជនបទ ។

២.៦.១. ការបរិភោគអង្ករ និងប្រាក់ចំណូល

នៅក្នុងប្រទេសកម្ពុជាការបរិភោគអង្ករក្នុងមនុស្សម្នាក់ក្នុងមួយឆ្នាំមានអត្រា ១៥០គីឡូក្រាម (Helmerts1997) ។ ចំនួននេះស្មើនឹងស្រូវ ២៥០គីឡូក្រាម ឬតម្រូវការ ១,៣តោនក្នុងមួយគ្រួសារ^{១១} ។ តម្រូវការស្រូវប្រមាណ ៥០០គីឡូក្រាមបន្ថែមទៀតអាចទុកធ្វើពូជជារៀងរាល់ឆ្នាំ ការបាត់បង់ក្រោយប្រមូលផល បុណ្យទាន និងសកម្មភាពផ្សេងៗ ។ ដូច្នេះគិតជាមធ្យមក្នុងមួយគ្រួសារត្រូវការស្រូវប្រហែល ១,៨តោនសំរាប់ទុកបរិភោគ ។ ប្រសិនបើប្រៀបធៀបផលិតផលជាមធ្យមក្នុងមួយគ្រួសារនាឆ្នាំ២០០០-០១ មាន ២,៤តោន គឺបានសេចក្តីថា កំរិតផលិតកម្មដែលមានផលលើសមានប្រមាណ ០,៦តោន ។ ប៉ុន្តែជាប្រការសំខាន់ គេគួរតែកត់សំគាល់ដែរថា ផលិតកម្មដំណាំស្រូវមានការប្រែប្រួលពីតំបន់មួយទៅតំបន់មួយទៀត ជាពិសេសនៅក្នុងតំបន់ដែលមានផលិតផលស្រូវលើស និងតំបន់ដែលខ្វះខាត ។

តំលៃសរុបនៃផលិតផលស្រូវក្នុងមួយគ្រួសារមាន ២០០-៣០០ដុល្លារ បើសិនជាយើងគិតផ្អែកទៅលើផលិតផលជាមធ្យម ២,៤តោន និងតំលៃស្រូវក្នុងមួយគីឡូក្រាមមាន ៣០០-៥០០រៀល ។ បើសិនជា ស្រូវ ១,៨តោនទុកសំរាប់បរិភោគបានន័យថា មានតែ ០,៦តោនប៉ុណ្ណោះដែលសល់សំរាប់លក់ដូរ ដែលគិតជាទឹកប្រាក់ប្រហែលជា ៥០-៨០ដុល្លារ សំរាប់ធ្វើការទូទាត់ទៅលើថ្លៃដី ថ្នាំពុល និងជួលកំលាំងពលកម្ម ។ ដូចនេះ ផលិតផលស្រូវហាក់ដូចជាមិនអាចរកចំណូលបានច្រើនឡើយ ប៉ុន្តែ

^{១១} អង្ករត្រូវបានកិនមកពីម៉ាស៊ីនកិនស្រូវនៅក្នុងភូមិដែលផលិតបានជាមធ្យមប្រមាណ ៥៣% នៃទំងន់ស្រូវ ។ ប៉ុន្តែ ម៉ាស៊ីនកិនស្រូវដែលមានប្រសិទ្ធភាពខាងពាណិជ្ជកម្ម អត្រាកិនជាអង្ករមានពី ៦០% ឬខ្ពស់ជាងនេះ (Rickman et al. 2001) ។ បើម៉ាស៊ីនមានប្រសិទ្ធភាពនៅកម្ពុជាដែលមានអត្រាកិនអង្ករជាមធ្យមប្រមាណជា ៦០% នោះផលិតផលស្រូវ ២៥០គ.ក អាចផលិតបានអង្ករ ១៥០គ.ក ។ ចំនួនសមាជិកក្នុងមួយគ្រួសារជាមធ្យមនៅកម្ពុជានាឆ្នាំ១៩៩៨ មាន ៥,២នាក់ ដូចនេះ តម្រូវការបរិភោគស្រូវក្នុងមួយគ្រួសារមាន ១,៣តោន ។

សន្តិសុខស្បៀងនៅតែជាហេតុផលសំខាន់ចំពោះការដាំដុះដំណាំស្រូវ ។

២.៦.២. ការបរិភោគបន្លែ និងប្រាក់ចំណូល

ការដាំបន្លែ និងដំណាំផ្សេងៗទៀតតំណាងឱ្យសក្តានុពលភាពសំខាន់ ដែលជាប្រភពនៃជីវជាតិវិទ្យា ជីវជាតិរ៉ែ និង ប្រូតេអ៊ីន ដែលអាចជួយប្រឆាំងនឹងកង្វះជីវជាតិ និងបញ្ហារួមផ្សំផ្សេងទៀត (ឧទាហរណ៍ រោគរាគស បណ្តាលមកពីកង្វះ ជីវជាតិដែក និងរោគខ្វាក់មាន់ បណ្តាលមកពីកង្វះជីវជាតិអា) ។ អត្រានៃការបរិភោគបន្លែនៅក្នុងប្រទេសកម្ពុជា ហាក់ដូចជា នៅក្រោមកំរិតអនុសាសន៍ដែលបានកំណត់ ។ ការបរិភោគបន្លែក្នុងមនុស្សម្នាក់ក្នុងមួយថ្ងៃមានប្រមាណ ១០០ក្រាមនៅក្នុង ឆ្នាំ១៩៩៤ និង ៤១ក្រាមក្នុងមួយថ្ងៃនៅក្នុងឆ្នាំ១៩៩៩ (Ungsa and Hean 1994, Zaman 2000) ចំណែកឯអង្គការ FAO បាន ផ្តល់អនុសាសន៍ក្នុងការបរិភោគបន្លែក្នុងមួយថ្ងៃ ២០០ក្រាម និងអង្គការសុខភាពពិភពលោកដល់អនុសាសន៍ក្នុងការបរិភោគ បន្លែក្នុងមួយថ្ងៃប្រមាណជា ៣០០ក្រាមឯណោះ ។ ប៉ុន្តែប្រភពរាយការណ៍ទាំងពីរខាងលើ ស្តីពីការគណនាអត្រាបរិភោគបន្លែ របស់ប្រជាជនកម្ពុជា ហាក់ដូចជាសាមញ្ញដោយសារពួកគេយកតួលេខប្រចាំឆ្នាំនៃផលិតកម្មដំណាំបន្លែ ចែកជាមួយនឹងចំនួន ប្រជាជនកម្ពុជាសរុប ។ វិធីសាស្ត្រនេះពុំបានបូកបញ្ចូលបន្លែដែលបរិភោគពីផលិតកម្មក្រៅផ្លូវការ (ឧទាហរណ៍ ស្លនបន្លែគ្រួសារ) និងការនាំចូលបន្លែយ៉ាងសន្លឹកសន្លាប់ពីប្រទេសជុំវិញ និងថៃ ។ ជាការពិត លទ្ធផលដែលបានមកពីការអង្កេតដែលមានកំរិត កំណត់បានរកឃើញថា បន្លែដែលបានបរិភោគនៅក្នុងប្រទេសកម្ពុជា គឺបានមកពីការនាំចូលដែលមានអត្រា ២៥-៥០%^{១២} ។

នៅពេលដែលគេធ្វើការគណនាផលិតផលបន្លែក្រៅផ្លូវការ និងបន្លែនាំចូលរួមបញ្ចូលគ្នានៅក្នុងផលិតកម្មបន្លែសរុប នោះ ការបរិភោគក្នុងមនុស្សម្នាក់ប្រហែល ៨០-៩០ក្រាមក្នុងមួយថ្ងៃ (ឬ ៣០-៣៥គីឡូក្រាម/ឆ្នាំ)^{១៣} ។ ការពិត ការបរិភោគបន្លែ ជាក់ស្តែង មានការប្រែប្រួលគួរឱ្យកត់សំគាល់ពីតំបន់មួយទៅតំបន់មួយទៀតនៅក្នុងប្រទេស ជាពិសេសការបរិភោគបន្លែនៅ តាមទីប្រជុំជន (នៅទីណាដែលបន្លែភាគច្រើនបំផុតត្រូវបានគេធ្វើការលក់ដូរ) ហាក់ដូចជាមានអត្រាខ្ពស់ជាងនៅតាមតំបន់ ជនបទ ។ បន្ថែមពីលើនេះ គ្រួសារប្រជាជននៅតាមជនបទដែលមានស្លនបន្លែគ្រួសារ ពួកគេបរិភោគបន្លែច្រើនជាងគ្រួសារដែល គ្មានស្លនបន្លែគ្រួសារ ។ ការអង្កេតថ្មីៗនេះទៅលើ ៦៨០គ្រួសារនៃខេត្តចំនួន៥ បានរកឃើញថា ៤៥៩គ្រួសារ (ឬ២ភាគ៣) មានស្លនបន្លែគ្រួសារ (Helen Keller International Cambodia 2000) ។

២.៦.៣. ការបរិភោគបសុសត្វ និងប្រាក់ចំណូល

ដោយសារវាជាប្រភពផ្តល់ប្រូតេអ៊ីន ផលិតផលបសុសត្វបន្តដើរតួនាទីបន្តិចបន្តួចនៅក្នុងការផ្តល់ជីវជាតិជាមធ្យម ដល់ប្រជាជនកម្ពុជានៅតាមជនបទ បើគេធ្វើប្រសិទ្ធភាពការបរិភោគត្រី ។ Maclean (1998) បានប៉ាន់ថា នាឆ្នាំ១៩៩៧ ការបរិភោគ សាច់បសុសត្វប្រចាំឆ្នាំក្នុងមនុស្សម្នាក់ គឺប្រហែល ១៧.៥គីឡូក្រាមដែលក្នុងនោះការ បរិភោគសាច់ជ្រូកមាន ៨គីឡូក្រាម ការ បរិភោគសាច់បសុសត្វមាន ៦.៥គីឡូក្រាម ការបរិភោគសាច់គោ និងក្របីមាន ៣គីឡូក្រាម ។ បើធៀបជាមួយនឹងការសិក្សា ស្តីពីការបរិភោគត្រី បានបញ្ជាក់ថា ការបរិភោគត្រីជាមធ្យមក្នុងមនុស្សម្នាក់ក្នុងមួយឆ្នាំមានប្រមាណ ២៧-៣៨គីឡូក្រាម ។

^{១២} Cameron and Twyford-Jones (1995) បានប៉ាន់ស្មានឃើញថា យ៉ាងហោចណាស់បន្លែដែលបរិភោគនៅក្នុងប្រទេសកម្ពុជាប្រមាណ ៥០% គឺនាំចូលពីប្រទេសជិតខាង តួលេខនេះផ្អែកទៅលើការអង្កេត ដែលមានកំរិតកំណត់មួយ ។ Ungsa and Hean (1994) បានកំណត់ឃើញ ថា បន្លែដែលលក់នៅលើទីផ្សារនៅក្នុងភ្នំពេញប្រមាណ ២៦% គឺជាបន្លែនាំចូល ។

^{១៣} ផលិតកម្មបន្លែសរុបនៅក្នុងឆ្នាំ១៩៩៩ មានចំនួនពី ៣៥០.០០០ ដល់ ៤០០.០០០តោន ។ តួលេខនេះបានមកពីស្ថិតិរដ្ឋាភិបាលដែលក្នុង រយៈពេលមាន១៨០.០០០តោនបូកជាមួយនឹង ១២០.០០០តោនផ្សេងទៀត ដែលបានមកពីផលិតផលស្លនបន្លែគ្រួសារ (ផ្អែកទៅលើ ការអង្កេតរបស់អង្គការ Helen Keller International Cambodia 2000) រួមទាំងបន្លែនាំចូលដែលមានពី ៥០.០០០-១០០.០០០តោន ។ គ្មានតួលេខដែលប៉ាន់ស្មានពីការបេះបេចបន្លែមកពីក្នុងព្រៃទេ ។ ដោយសន្មតថា គ្មានការនាំចេញ និងគ្មានការខូចខាតនៅពេលដែល ផលិតកម្មសរុបចែកជាមួយនឹងចំនួនប្រជាជនសរុប នោះគេទទួលបានអត្រានៃការបរិភោគបន្លែក្នុងមនុស្សម្នាក់ក្នុងមួយថ្ងៃមានពីរ ៨០ ទៅ ៩០ក្រាម ។

នេះបញ្ជាក់ឱ្យឃើញថា ការបរិភោគខុសគ្នាយ៉ាងច្រើនរវាងត្រី និងសាច់បសុសត្វ ហើយម្យ៉ាងវិញទៀត ការបរិភោគត្រីមានអត្រាខ្ពស់នៅតំបន់នេសាទតាមជនបទ (សូមអានជំពូកទី៣) ។ ការប៉ាន់ស្មានថ្នាក់ជាតិប្រាក់ថា ផលិតផលបសុសត្វមានប្រមាណ ១/៣ នៃសាច់ដែលបានបរិភោគ ដែលអត្រានេះហាក់ដូចជាមានកំរិតទាបយ៉ាងខ្លាំងនៅតាមតំបន់ជនបទ ។ គ្រួសារកសិករភាគច្រើនបរិភោគត្រីមតែស្អិត និងបសុសត្វខ្លះៗតែប៉ុណ្ណោះ ចំណែកឯជ្រូក ត្រូវបានគេយកទៅលក់នៅទីសត្តុយាត (គោ និងក្របី ត្រូវបានគេយកទៅលក់នៅពេលដែលវាគ្មានសមត្ថភាពបំរើការនៅក្នុងកសិដ្ឋាន) ដែលបំរើឱ្យអ្នកបរិភោគនៅតាមទីប្រជុំជន ។ ទោះជាគ្រួសារនៅតាមជនបទកំរើនិរទិញ សាច់ពីទីសត្តុយាតដើម្បីបរិភោគយ៉ាងណាក៏ដោយ ប៉ុន្តែគេក៏អាចបរិភោគសាច់ជ្រូក និងសាច់គោ នៅពេលដែលមានប្រារព្ធពិធីបុណ្យទាន និងក្នុងករណីខ្លះទៀត គេអាចបរិភោគសាច់បសុសត្វដែលដាច់ដោយសារគ្រោះថ្នាក់ចរាចរ ឬដោយសារជំងឺ (Maclean 1998) ។

គោ ក្របី និងជ្រូក គឺជាប្រភពចំណូលយ៉ាងសំខាន់សំរាប់គ្រួសារកសិករ ។ ជ្រូកត្រូវបានគេចិញ្ចឹមដោយផ្ទាល់សំរាប់លក់យកប្រាក់កាស ចំណែកឯគោ និងក្របី ត្រូវបានគេចិញ្ចឹមសំរាប់ធ្វើជាកំលាំងអូសទាញយ៉ាងសំខាន់ ។ ការបង្កាត់ពូជសត្វពាហនៈអាចជួយរកប្រាក់ចំណូលតាមរយៈការលក់កូនគោ និងសត្វពាហនៈ អូសទាញដែលអាចត្រូវបានគេជួលសំរាប់ការរៀបចំដី ។ បន្ថែមពីលើប្រាក់ចំណូល គោ និងក្របីតំណាងឱ្យមធ្យោបាយប្រសិទ្ធិភាពនៃការ "រក្សា" ទ្រព្យធន នៅពេលដែលវាមានអាយុកាលវែងនៅក្នុងផលិតភាព (គោមានអាយុ ៨-១០ឆ្នាំ ចំណែកឯក្របីមានអាយុកាលវែងជាងនេះ) និងនៅក្នុងករណីខ្លះទៀតគោត្រូវបានគេលក់ភ្លាមៗទៅឱ្យឈ្មួញសត្តុយាត ។

២.៦.៤. តួនាទីរបស់ជែនឌ័រ និងជនជាតិភាគតិចនៅក្នុងវិស័យកសិកម្ម

នៅក្នុងការវាយតម្លៃអំពីសារៈសំខាន់ នៃវិស័យកសិកម្មចំពោះជីវភាពរស់នៅតាមជនបទ ជាប្រការសំខាន់ផងដែរ ដែលគេត្រូវតែវាយតម្លៃថា តើជែនឌ័រ និងជនជាតិភាគតិចអាចមានប្រសិទ្ធិភាពយ៉ាងដូចម្តេចទៅលើផលិតកម្ម សន្តិសុខស្បៀង និងប្រាក់ចំណូល ។ ទោះជាមានការសិក្សានានាស្តីពីជែនឌ័រ និងជនជាតិភាគតិចទាក់ទងនឹងវិស័យកសិកម្ម និងការអភិវឌ្ឍន៍ ត្រូវបានគេធ្វើឡើងនៅក្នុងប្រទេសកម្ពុជាយ៉ាងណាក៏ដោយ ប៉ុន្តែលទ្ធផលនៃការសិក្សានេះ ជារឿយៗតែងតែមានភាពជុំយក្តា ដោយធ្វើឱ្យមានការលំបាកក្នុងការធ្វើការសន្និដ្ឋានបញ្ចប់ (Catalla et al. 2001) ។ ទោះបីយ៉ាងណាក៏ដោយ ក៏មានសេចក្តីសន្និដ្ឋានទូទៅខ្លះៗត្រូវបានគេធ្វើការកំណត់ឡើង ។ ជាទូទៅជនជាតិខ្មែរ និងជនជាតិភាគតិចដែលរស់នៅតំបន់ខ្ពង់រាបតែងតែប្រកាន់យករបរកសិកម្មជាមូលដ្ឋានសំខាន់សំរាប់ធ្វើជាសកម្មភាពជីវភាពរស់នៅរបស់ពួកគេ ចំណែកឯជនជាតិមាម និងវៀតណាមជីវភាពរស់នៅរបស់ពួកគេពឹងផ្អែកយ៉ាងសំខាន់ទៅលើការនេសាទ (សូមអានជំពូកទី៣) ។ តួនាទីជាប្រពៃណីរបស់ជែនឌ័រ គឺមានស្រាប់នៅក្នុងវិស័យកសិកម្ម ប៉ុន្តែតួនាទីទាំងនេះនៅរឹងឆ្អឹង ឬមិនអាចបត់បែនបាន ។ ចំពោះកសិកម្មដំណាំស្រូវ និងដំណាំបន្លែ ផ្លែឈូកច្រើននៅក្នុងការដាំដុះ ស្តង់ ការជិះស្មៅ ការដាក់ដី ការប្រមូលផល និងសកម្មភាពម៉ាយីទីង និងជំនួញ ។ ចំពោះ បុរសវិញមានតួនាទីសំខាន់នៅក្នុងការរៀបចំដី ការថែរក្សាភ្នំ និងការដឹកជញ្ជូន (Ahlers et al. 1995, Yang Saing 1998, Pilot et al. 2000, Catalla et al. Norris 2001) ។

២.៧. ប្រមូលផលនៃវិស័យកសិកម្ម កំណត់ឆ្នាំ១៩៦៣-១៩៩៩^{១៤}

កសិករកម្ពុជាមានទំលាប់ដាំដុះដំណាំស្រូវយ៉ាងហោចណាស់២០០០ឆ្នាំមុនមកម្ល៉ោះ ដូចនេះ ស្រូវនៅតែជាអាហារយ៉ាងសំខាន់របស់ជាតិរហូតមកទល់សព្វថ្ងៃនេះ ។ កសិកម្មដែលពឹងផ្អែកលើដំណាំស្រូវ មានតួនាទីចំបងនៅក្នុងប្រវត្តិសាស្ត្រកម្ពុជាជាមួយនឹងរយៈពេល (ដែលកាលនោះ) មានផលិតភាពខ្ពស់ ដូចជានៅសម័យអង្គរ (សតវត្សរ៍ទី៩-១៤) និងមានដំណើរការថយក្រោយជារឿយៗដោយសារសង្គ្រាម និងសេចក្តីវេទនាដោយការតស៊ូ ។ ទោះបីជាហេតុការណ៍នេះ មិនបានបកស្រាយនៅ

^{១៤} ផ្នែកនេះផ្អែកទៅលើឯកសាររបស់ Helmers (1997) ។

ក្នុងឯកសារពិភាក្សានេះ ដើម្បីវែកញែកឱ្យបានពិស្តារអំពីតួនាទីយ៉ាងសំខាន់របស់កសិកម្មនៅក្នុងប្រវត្តិសាស្ត្រនៃប្រទេសកម្ពុជា យ៉ាងណាក៏ដោយ ប៉ុន្តែ ការសង្ខេបទូទៅមួយស្តីពីផលិតកម្មកសិកម្មនៅក្នុងរយៈពេលថ្មីៗនេះ ត្រូវបានបកស្រាយដូចខាងក្រោម ដោយចាប់ផ្តើមពីរយៈពេលកំលុងអាណានិគមបារាំងឆ្នាំ១៨៦៣ រហូតដល់រយៈពេលបើកចំហសេដ្ឋកិច្ចទីផ្សារនៅឆ្នាំ១៩៨៩ ។

២.៧.១. កំលុងពេលអាណានិគមនិយមបារាំង (១៨៦៣-១៩៥៣)

នៅក្នុងកំលុងពេលដែលបារាំងដាក់អាណានិគមនៅក្នុងប្រទេសកម្ពុជា ផ្ទៃដីដាំដុះដំណាំស្រូវមានពី ០.៥លានហិកតាទៅ ដល់ ១.៧លានហិកតា ជាមួយនឹងទិន្នផលមធ្យមប្រមាណ ១តោន/ហិកតា (Tichit 1981/Helmerts 1997) ។ សេដ្ឋកិច្ចអាណានិគមផ្តោតទៅលើការនាំចេញផលិតផលកសិកម្ម-ស្រូវ និងការចិញ្ចឹមសត្វ បញ្ជូនទៅទីកន្លែងកែច្នៃកសិផលរបស់បារាំងដែលស្ថិតនៅទីក្រុង Saigon ។ បារាំងបាននាំចេញស្រូវតាមរយៈការអភិវឌ្ឍន៍ចំការធំៗ និងតាមរយៈការហូតយកពន្ធពិភាកសិករតូចតាច ។ ចំការធំៗសំរាប់ដាំដុះដំណាំស្រូវមានជាង ១៦.០០០ហិកតា ដែលត្រូវបានបង្កើតឡើងនៅក្នុងខេត្តបាត់ដំបង និងតំបន់ជុំវិញ ។ ចំការធំៗទាំងនេះផ្តោតទៅលើផលិតកម្មដំណាំស្រូវដែលមានគុណភាពខ្ពស់ ដោយប្រើប្រាស់វិធីសាស្ត្រកសិកម្មទំនើប ។ ចំការទាំងនេះត្រូវបានគាំទ្រដោយប្រព័ន្ធប្រលាយស្រោចស្រពប្រពលវប្បកម្ម ការបង្កាត់ពូជដំណាំ និងស្ថានីយពិសោធន៍ដី ។ ដោយហេតុថា ស្រូវមានសារៈសំខាន់ក្នុងការនាំចេញពីខេត្តបាត់ដំបង នោះគេបានស្ថាបនាផ្លូវដែកដែលភ្ជាប់ពីខេត្តនេះទៅទីក្រុងភ្នំពេញ ។ ធ្វើដូចនេះស្រូវអាចត្រូវបាននាំចេញតាមរយៈការដឹកជញ្ជូនផ្លូវទឹកទៅកាន់ទីក្រុង Saigon ។

កសិករកម្ពុជាដែលមានដីកសិដ្ឋានតូច បានបង់ពន្ធក្នុងកំរិតយ៉ាងខ្ពស់បំផុត ទៅឱ្យរដ្ឋាភិបាលអាណានិគមក្នុងចំណោមកសិករក្នុងឥណ្ឌូចិនដែលគ្រប់គ្រងដោយបារាំង (ជាស្រូវ ជាកំលាំងពលកម្ម និងជាសាច់ប្រាក់) ។ ជាការឆ្លើយតបមកវិញ រដ្ឋាភិបាលអាណានិគមស្ទើរតែពុំមានផ្តល់ការគាំទ្រជាសេវា ដល់កសិករដែលមានផ្ទៃដីកសិដ្ឋានតូចសោះឡើយ ។ ថ្វីបើមានបញ្ហាបំបាក់ទាំងនេះក៏ដោយ ប៉ុន្តែកម្ពុជាបានក្លាយទៅជាប្រទេស ដែលនាំស្រូវចេញទៅទីផ្សារក្រៅប្រទេស ដែលនាំស្រូវចេញទៅទីផ្សារក្រៅប្រទេសនៅឆ្នាំ១៩៤០ ដោយសារការពង្រីកផ្ទៃដីដាំដុះនៃកសិករតូចតាច ។ ស្រូវនាំចេញសរុប បានរហូតដល់ ២០០.០០០តោន ដែលក្នុងនោះ ៣០.០០០តោន បានមកពីចំការស្រូវធំៗនៃខេត្តបាត់ដំបង និងក្រៅពីនោះបានមកពីកសិករដែលមានផ្ទៃដីកសិដ្ឋានតូច ។

២.៧.២. កំលុងពេលទទួលបានឯករាជ្យ (១៩៥៣-១៩៧៥)

ពីឆ្នាំ១៩៥៣ ទៅដល់ឆ្នាំ១៩៦៣ ផ្ទៃដីដាំដុះដំណាំស្រូវបានពង្រីកពី ៥០០.០០០ហិកតារហូតដល់ ២,២លានហិកតា និងមានទិន្នផលកើនឡើងតិចតួចប្រមាណ ១,១តោន/ហិកតា ។ ផលិតផលស្រូវសរុបមាន ២,៣លានតោន ហើយអង្ករដែលនាំចេញសរុបបានក្នុងកំរិត ២៥០.០០០-៤០០.០០០តោន/ឆ្នាំ ។ នៅក្នុងឆ្នាំ១៩៦៤ រដ្ឋាភិបាលកម្ពុជាបានដាក់ពាណិជ្ជកម្មក្រៅប្រទេស (ដោយរួមបញ្ចូលការនាំចេញផលិតផលស្រូវ) ឱ្យស្ថិតនៅក្រោមការគ្រប់គ្រងរបស់រដ្ឋ ដែលជាការគ្រប់គ្រងតាមបែបផ្តាច់មុខ ។ ជាដំបូងការនាំចេញផ្លូវការកើនឡើង ដោយសារការកែលំអសេវាជីវកម្មរបស់រដ្ឋមានការប្រសើរឡើងនៅក្នុងការប្រមូលស្រូវពីកសិករ ។ ប៉ុន្តែ ដោយហេតុថាតំលៃស្រូវដែលរដ្ឋាភិបាលទិញពីកសិករមានអត្រាថេរ និងទាបជាងតំលៃទីផ្សារហេតុដូចនេះ វាបានលើកទឹកចិត្តឱ្យមានការរត់ពន្ធស្រូវសំរាប់នាំចេញជាជាងលក់ទៅឱ្យរដ្ឋ ។ ការប៉ាន់ស្មានមួយបានបញ្ជាក់ឱ្យឃើញថា ស្រូវនាំចេញប្រមាណ ១/៣ នៅក្នុងឆ្នាំ១៩៦៦ ត្រូវបានគេលក់តាមរយៈ "ទីផ្សារអង្កិត" ដែលនៅទីនោះតំលៃស្រូវដែលទទួលបានថ្លៃលើសបីដងនៃតំលៃស្រូវដែលកំណត់ដោយរដ្ឋ ។ នៅពេលដែលចំណូលរបស់រដ្ឋមានការធ្លាក់ចុះយ៉ាងខ្លាំង នោះរដ្ឋបានធ្វើការឆ្លើយតបដោយបង្ខំប្រមូលទិញស្រូវនៅក្នុងតំលៃជាផ្លូវការមួយ ។ កត្តានេះបានឈានទៅរកការតស៊ូដោយប្រដាប់អាវុធ ដែលធ្វើឡើងដោយកសិករនៅក្នុងខេត្តបាត់ដំបង និងខេត្តដទៃផ្សេងទៀតនៅក្នុងកំលុងឆ្នាំ១៩៦៧-៦៨ ។

កម្ពុជាបានផលិតដំណាំស្រូវបានខ្ពស់បំផុតរហូតដល់ ៣,៨លានតោននៅក្នុងឆ្នាំ១៩៦៩-៧០ ដោយសារអាកាសធាតុអំណោយផល ។ ប៉ុន្តែរយៈពេលខ្លីបន្ទាប់ពីការប្រមូលផលនេះមក របបលន់ ណុល បានកាន់អំណាច ហើយប្រទេសកម្ពុជាបាន

ធ្លាក់ទាំងស្រុងចូលទៅក្នុងសង្គ្រាមឥណ្ឌូចិនជាលើកទីពីរ ។ ការវាយប្រហារគ្នានេះ បានធ្វើឱ្យខ្ទេចខ្ទាំដល់ផលិតកម្មដំណាំស្រូវ ការចិញ្ចឹមសត្វ និងហេដ្ឋារចនាសម្ព័ន្ធដនបទ ។ ស្ថិតិជាផ្លូវការបានបញ្ជាក់ឱ្យឃើញថា ចាប់ពីឆ្នាំ១៩៧០ ដល់ឆ្នាំ១៩៧៤ ផ្ទៃដីដាំដុះដំណាំស្រូវធ្លាក់ចុះរហូតដល់ ៧៧% និងផលិតផលស្រូវធ្លាក់ចុះ ៨៤% ។

២.៧.៣. កម្ពុជាប្រជាធិបតេយ្យ ១៩៧៥-១៩៧៩

នៅក្នុងការអភិវឌ្ឍន៍កសិកម្មរបបខ្មែរក្រហម (របបកម្ពុជាប្រជាធិបតេយ្យ) មានបំណងបង្កើនផលិតផលស្រូវឱ្យបានបីដង ដោយអនុវត្តការដាំដុះដំណាំទ្វេ ឬបីដងក្នុងមួយឆ្នាំឱ្យបាន ។ ដើម្បីធ្វើឱ្យផែនការសំរេចទៅបាននោះ ពួកគេបានយកពូជស្រូវទំនើបដែលមានទិន្នផលខ្ពស់ មកជំនួសឱ្យពូជស្រូវប្រពៃណីដែលមានទិន្នផលទាប សាងសង់និងពង្រីកប្រព័ន្ធស្រោចស្រព និងបង្កើនផ្ទៃដីដាំដុះដោយការបំប្លែងដីព្រៃបន្ថែម ។ នៅក្នុងឯកសារមួយដែលបានកត់ត្រាយ៉ាងត្រឹមត្រូវ កិច្ចខិតខំប្រឹងប្រែងនេះទទួលបាននូវបរិយាយទាំងស្រុង (Shawcross 1979, Chandler 1993) ។ ចំពោះវិស័យកសិកម្ម របបខ្មែរក្រហមបានរួមបញ្ចូលចំនួនប្រព័ន្ធស្រោចស្រពដែលមិនអាចប្រើប្រាស់បានយ៉ាងច្រើនសន្លឹកសន្លាប់ (ប្រហែលពី ៧០% ទៅ ៨០% នៃប្រព័ន្ធស្រោចស្រពដែលបានស្ថាបនារួច) និងការបំផ្លាញចោលនូវអ្នកធ្វើផែនការកសិកម្ម អ្នកបច្ចេកទេសកសិកម្ម និងអ្នកនយោបាយកសិកម្ម ដែលមានចំនួនពី ១.៦០០ ទុកត្រឹមតែ ២០០នាក់ ដែលក្នុងនោះមានត្រឹមតែ ១០នាក់ប៉ុណ្ណោះដែលបានទទួលការអប់រំមកពីសាកលវិទ្យាល័យ ។ ស្ថានីយពិសោធន៍កសិកម្ម ក៏ត្រូវបានបំផ្លាញ សមូហកម្មពូជ និងទិន្នន័យបច្ចេកទេស ក៏ត្រូវបានបាត់បង់ (Mysliwiec 1988) ។

២.៧.៤. សេដ្ឋកិច្ចផែនការ ១៩៧៩-១៩៨៩

ឆ្លើយតបទៅនឹងការគំរាមកំហែងដោយគ្រោះទុរភិក្សដែលរីករាលដាល និងកង្វះខាតកំលាំងពលកម្ម សត្វពាហនៈអូសទាញ និងឧបករណ៍បរិផលិតកម្មនៅក្នុងឆ្នាំ១៩៧៩ ពេលនោះកសិកម្មត្រូវបានគេរៀបចំឱ្យមានឡើង ដោយផ្អែកទៅលើការប្រមូលផ្តុំគ្នាជាក្រុមដោយក្នុងមួយក្រុមមានសមាជិក ២០-២៥គ្រួសារ (ក្រុមសាមគ្គី) ហើយមានគោលបំណងចែករំលែកគ្នាទៅវិញទៅមកនូវធនធានដែលខ្វះខាតខ្សោយ និងសំរេចឱ្យបាននូវសេចក្តីត្រូវការស្បៀងជាបន្តាន់មួយ ។ ដីទាំងអស់បានក្លាយទៅជាកម្មសិទ្ធិរបស់រដ្ឋ ប៉ុន្តែក្រុមសាមគ្គីត្រូវបានគេអនុញ្ញាតឱ្យគ្រប់គ្រង និងប្រើប្រាស់ដីកសិកម្មផងដែរ ។ នៅក្នុងការអនុវត្តន៍ជាក់ស្តែង ក្រុមសាមគ្គីមិនបានដើរតាមគោលការណ៍សហករឡើយ ក្នុងករណីភាគច្រើនពួកគេចូលចិត្តធ្វើការដាំដុះជាលក្ខណៈគ្រួសារឯកជននៅលើដីរួម ប៉ុន្តែគេអាចប្រវាស់កំលាំងពលកម្ម ឧបករណ៍ និងកំលាំងអូសទាញជាមួយគ្នា ។ ចាប់ពីឆ្នាំ១៩៨០ ដល់ឆ្នាំ១៩៨៩ ផ្ទៃដីដាំដុះដំណាំស្រូវកើនពី ១,៤លានហិកតារហូតដល់ ១,៩លានហិកតា ព្រមជាមួយគ្នានោះ ទិន្នផលមានការកើនឡើងបន្តិចបន្តួចពី ១,២តោន/ហិកតា ដល់ ១,៤តោន/ហិកតា ។ ទោះជាផលិតកម្មដំណាំស្រូវមានការឡើងចុះខ្លាំងក្នុងកំលុងរយៈពេលនេះក៏ដោយ ដូចជាឆ្នាំដែលខ្វះខាតខ្សោយ គឺឆ្នាំ១៩៨១ (១,៥លានតោន) និងឆ្នាំ១៩៨៤ (១,៣លានតោន) ប៉ុន្តែទិន្នផលសំរេចបាននៅក្នុងឆ្នាំ១៩៨៩ មានរហូតដល់ ២,៦លានតោន ។

នៅក្នុងឆ្នាំ១៩៨៩ បានបង្ហាញយ៉ាងច្បាស់ថា ក្រុមសហករមិនអាចទទួលយកបានឡើយ ហើយប្រព័ន្ធសេដ្ឋកិច្ចផែនការបានទទួលបរិយាយ (Frings 1993) ។ បន្ថែមពីលើនេះទៀត ប្រទេសកម្ពុជាបានទទួលផលប៉ះពាល់ពីការកាត់បន្ថយជំនួយពីប្តូកប្រទេសលោកខាងកើត ។ ឆ្លើយតបទៅលើបញ្ហានេះ គោលនយោបាយថ្មីបានផ្លាស់ប្តូរទៅជាសេដ្ឋកិច្ចទីផ្សារ ។ ក្នុងផ្នែកមួយនៃកំណែទម្រង់នេះ កម្មសិទ្ធិឯកជនរួមមាន កម្មសិទ្ធិឯកជនទៅលើដីធ្លីត្រូវបានគេបង្កើតឡើង ដោយអនុញ្ញាតឱ្យមានការបែងចែកដីកម្មសិទ្ធិឱ្យទៅជាកម្មសិទ្ធិគ្រួសារ ។

២.៨. ស្ថានភាពទូទៅនៃស្ថិតិគុណវិបស្សន៍ស្ថាប័ននានានៅក្នុងវិស័យកសិកម្ម

ចាប់តាំងពីមានកំណែទម្រង់នៅក្នុងឆ្នាំ១៩៨៩មក សេដ្ឋកិច្ចកម្ពុជាបានផ្លាស់ប្តូរពីសេដ្ឋកិច្ចផែនការ ទៅជាសេដ្ឋកិច្ចទីផ្សារ

សេរី ។ កត្តានេះត្រូវការចាំបាច់ឱ្យមានការផ្លាស់ប្តូរជាដុំកំភួន ដែលក្នុងនោះស្ថាប័នរដ្ឋាភិបាល និងសាធារណៈ គាំទ្រទៅដល់ វិស័យកសិកម្ម ។ ឧទាហរណ៍ មុនពេលដែលមានកំណែទម្រង់រដ្ឋាភិបាល គឺជាអ្នកនាំចូល និងចែកចាយជីគីមីតែឯងគត់ ។ ដូចដែល បានកត់សំគាល់ពីខាងលើ នៅដើមទសវត្សរ៍ទី៩០ វិស័យឯកជនផ្គត់ផ្គង់ជីគីមី បានឈានជើងចូលមកទីផ្សារកម្ពុជា និងបានចូល រួមនៅក្នុងកំណើននៃចំណែកហ៊ុននៅលើទីផ្សារយ៉ាងឆាប់រហ័ស ។ នៅក្នុងរយៈពេលនោះរដ្ឋាភិបាលបានបញ្ចប់តួនាទីរបស់ខ្លួន នៅក្នុងការគាំទ្រជីគីមី ហើយចុងបញ្ចប់ ការផ្តល់ជំនួយជីគីមី និងភ្នាក់ងារម៉ាយីទីងគ្រប់គ្រងដោយរដ្ឋ ត្រូវបានលុបចោលនៅក្នុង ឆ្នាំ១៩៩៩ (ក្រសួងពាណិជ្ជកម្ម ២០០១) ។

ក្រសួងកសិកម្ម រុក្ខាប្រមាញ់ និងនេសាទ គឺជាស្ថាប័នដ៏សំខាន់មួយ ដែលទទួលខុសត្រូវទៅលើការអភិវឌ្ឍន៍ ។ បណ្តាសាយកដ្ឋានកសិកម្ម និងកម្មវិធីនានាដែលស្ថិតនៅក្រោមក្រសួងនេះ ផ្តោតជាសំខាន់ទៅលើការអភិវឌ្ឍន៍ដំណាំ (រួមបញ្ចូល ទាំងការស្រោចស្រព) អភិវឌ្ឍន៍ការចិញ្ចឹមសត្វ ជំរុញការកែច្នៃផលិតផលកសិកម្ម ការស្រាវជ្រាវ និងការអប់រំ ការផ្សព្វផ្សាយ និងសេវាបច្ចេកទេស ។ បណ្តាក្រសួង និងភ្នាក់ងារសាធារណៈនានា ក៏មានតួនាទីសំខាន់នៅក្នុងវិស័យកសិកម្មផងដែរ ដែល អាណត្តិរបស់ខ្លួនបំពេញគ្នា (ជូនកាលជាន់គ្នា) ជាមួយនឹងក្រសួងកសិកម្ម រុក្ខាប្រមាញ់ និង នេសាទ ។ ស្ថាប័នសំខាន់ៗ និងការ ទទួលខុសត្រូវរបស់គេ ដែលទាក់ទងនឹងវិស័យកសិកម្មរួមមាន៖

- ក្រសួងអភិវឌ្ឍន៍ជនបទ - ការអភិវឌ្ឍន៍ដំណាំ ការស្តារផ្លូវលំឡើងវិញ ការគ្រប់គ្រងធនធានទឹក ការស្រាវជ្រាវនិង ការផ្សព្វផ្សាយ ។
- ក្រសួងធនធានទឹក និងឧតុនិយម - គ្រប់គ្រងធនធានទឹកដោយរួមបញ្ចូលទាំងប្រព័ន្ធស្រោចស្រព ។
- ក្រសួងគ្រប់គ្រងដែនដីឥរិយាបថ និងសំណង់- គ្រប់គ្រងដីធ្លី ។
- ក្រសួងបរិស្ថាន-ការពារ និងគ្រប់គ្រងតំបន់បរិស្ថាន វាយតម្លៃ និងការបន្តរបន្ថយនៃសក្តានុពលភាពនៃផលប៉ះ ពាល់ដល់បរិស្ថាន ។
- ក្រសួងពាណិជ្ជកម្ម- ជំរុញ និងគាំទ្រដល់ម៉ាយីទីង ជំនួញ និងការនាំចេញ ។
- ក្រសួងកិច្ចការនារី និងអតីតយុទ្ធជន- ជំរុញទៅដល់ផលិតកម្មស្បៀងជាលក្ខណៈគ្រួសារ ។
- វិទ្យាស្ថានកម្ពុជាស្រាវជ្រាវ និងអភិវឌ្ឍន៍កសិកម្ម - អភិវឌ្ឍន៍ពូជស្រូវថ្មីៗ និងពង្រីកពូជស្រូវ ។

២.៩. សម្បទានកសិកម្ម

បន្ថែមពីលើសកម្មភាពដែលបានអធិប្បាយ MAFF ទទួលខុសត្រូវក្នុងកិច្ចត្រួតពិនិត្យមើលការជួលសម្បទានកសិកម្ម ។ គិតមកត្រឹមថ្ងៃទី៣១ ខែធ្នូ ឆ្នាំ២០០១ ផ្ទៃដីសម្បទានកសិកម្មសរុបនៅក្នុងប្រទេសកម្ពុជា មានទំហំ ៨០៩.២៩៦ហិកតា ត្រូវបាន ជួលទៅឱ្យក្រុមហ៊ុនឯកជនចំនួន ៤០ (តារាងទី២.៨) ។ ក្រុមហ៊ុនសម្បទានទាំង ៤០ នេះ បានទទួលការយល់ព្រមពីគណៈរដ្ឋ មន្ត្រី (CoM) ប៉ុន្តែមានតែ ២៥ក្រុមហ៊ុនប៉ុណ្ណោះ ដែលបានធ្វើកិច្ចព្រមព្រៀងជាមួយ MAFF (សេចក្តីអធិប្បាយកាន់តែពិស្តារ បន្ថែមទៀតស្តីពីដំណើរការនៃការផ្តល់សម្បទានកសិកម្ម សូមអាន Chan et al. 2001) ក្នុងកំឡុងរយៈពេល ២-៣ឆ្នាំកន្លងមក មានក្រុមហ៊ុនសម្បទានកសិកម្មចំនួន ១៦ ត្រូវបានលុបចោល ឬដកខ្លួនចេញ ។

តារាងទី២.៨. សម្បទានកសិកម្មនៅក្នុងប្រទេសកម្ពុជា (គិតមកដល់ថ្ងៃទី៣១ ខែធ្នូ ឆ្នាំ២០០១)^១

ស្ថានភាពសម្បទាន	ចំនួនសម្បទាន	ផ្ទៃដីសម្បទានសរុប (ហិកតា)	ចំនួនសម្បទានដែលមានផ្ទៃដីលើស ពី ១០.០០០ហិកតា
សម្បទានដែលទទួលបានការយល់ព្រមពី CoM	25	723,606	11 out of 25

និងចុះកិច្ចសន្យាជាមួយ MAFF			
សម្បទានដែលទទួលបានការយល់ព្រមពី CoM	15	85,690	3 out of 15
និងពុំទាន់ចុះកិច្ចសន្យាជាមួយ MAFF ឡើយ			
សរុប	40	809,296	14 out of 40
ការលុបចោលសម្បទាន	16	123,680	5 out of 16

^១ សូមអាននៅក្នុងឧបសម្ព័ន្ធ-ក ចំពោះព័ត៌មានពិស្តារស្តីពីសម្បទានកសិកម្មនៅក្នុងប្រទេសកម្ពុជា ។ ប្រភព: MAFF 2001.

ក្រុមហ៊ុនសម្បទានទាំង ៤០កំពុងតែធ្វើកិច្ចសន្យា ឬព្យាយាមធ្វើកិច្ចសន្យា មានមូលដ្ឋានសំខាន់ៗស្ថិតនៅក្នុងតំបន់ ព្រៃឈើ ។ សម្បទានិក គឺផ្តោតសំខាន់ទៅលើការដាំដុះដំណាំដូងប្រេង (សម្បទាន) ដំណាំដំឡូងមី (សម្បទាន) ដំណាំកៅស៊ូ (សម្បទាន) និងដំណាំស្វាយចន្ទី (សម្បទាន)^{១៥} ។ ផ្ទៃដីសម្បទានដែលមានទំហំធំជាងគេបង្អស់ ត្រូវបានជួលទៅឱ្យក្រុមហ៊ុនភាពិមុច (មាន ៣១៥.០២៨ហិកតានៅក្នុងខេត្តពោធិ៍សាត់ និងខេត្តកំពង់ឆ្នាំង ដោយដាំចំការឈើដែលគាំទ្រទៅដល់រោងចក្រក្រដាស) និងក្រុមហ៊ុន Green Sea Industry ១០០.៨៥២ហិកតា ស្ថិតនៅខេត្តស្ទឹងត្រែងដែលដើមម៉ែសាក់) ។ ក្នុងចំណោមដីសម្បទានទាំង ៤០ក្រុមហ៊ុនក្នុងនោះមាន ១៤ក្រុមហ៊ុន ដែលមានផ្ទៃដីលើសពី ១០.០០០ហិកតាដែលជាទំហំអតិបរមាដែលបានអនុញ្ញាតនៅក្រោមច្បាប់ថ្មី គឺច្បាប់កម្មសិទ្ធិអចលនទ្រព្យ (ត្រូវបានគេស្គាល់ថា ជា "ច្បាប់ដីធ្លី") ព័ត៌មានលម្អិតស្តីពីដីសម្បទាននៅក្នុងប្រទេសកម្ពុជា ដែលដកស្រង់ចេញពីរបាយការណ៍ក្រសួងកសិកម្ម រុក្ខាប្រមាញ់ និងនេសាទ ត្រូវបានអធិប្បាយនៅក្នុងឧបសម្ព័ន្ធ-ក ។

ទោះជាសក្តានុពលភាពអភិវឌ្ឍន៍សម្បទានកសិកម្មនៅក្នុងប្រទេសកម្ពុជា អាចធ្វើទៅរួចបានដោយកន្លែងក៏ដោយ ក៏ការវិភាគទៅលើ ២៥សម្បទានដែលមានកិច្ចសន្យាបានបញ្ជាក់ឱ្យឃើញអំពីបញ្ហាមួយចំនួនដូចខាងក្រោម:

- **ការប្រមូលចំណូលរបស់រដ្ឋាភិបាលជាផ្លូវការ** - មានតែសម្បទានិកចំនួន ៨ក្នុងចំណោម ២៥ប៉ុណ្ណោះដែលបានបង់ប្រាក់របស់គេដល់រដ្ឋាភិបាល នេះបានន័យថាសម្បទានកសិកម្ម មិនបានរកចំណូលច្រើនដល់រដ្ឋាភិបាលឡើយ ។
- **ការចុះកំណត់ចំនុចគោលដីសម្បទាន** - មានតែសម្បទានិកចំនួន ១០ ប៉ុណ្ណោះ ដែលបានចុះកំណត់ចំនុចគោលដីសម្បទានបានរួចរាល់ ។ សម្បទានិក ៣ទៀត បានចុះកំណត់ច្បាស់លាស់អំពីដីសម្បទានរបស់ខ្លួន ៥ ១០ទៀតមិនទាន់បានបញ្ចប់ការងារនេះនៅឡើយទេ ។ សម្បទានិក ២ទៀតគ្មានព័ត៌មាន ។
- **ជម្លោះដីធ្លី និងការទន្ទ្រានកាន់កាប់ដី** - ១៦សម្បទានិកក្នុងចំណោម ២៥បានជួបប្រទះបញ្ហាស្តីពីការតវ៉ា ឬការទន្ទ្រានយកដីសម្បទានពីសំណាក់ប្រជាជនមូលដ្ឋាន ។

បញ្ហាដទៃទៀតទាក់ទងនឹងសម្បទានកសិកម្ម ហាក់ដូចជាគ្មានដំណើរការដេញថ្លៃ និងគ្រប់គ្រងច្បាស់លាស់ ដូចព្រៃសម្បទានឡើយ ។ នៅក្រោម *អនុក្រឹត្យស្តីពីការគ្រប់គ្រងព្រៃសម្បទាន* ការផ្តល់ព្រៃសម្បទានត្រូវតែពាក់ព័ន្ធនឹងដំណើរការដេញថ្លៃជាសាធារណៈ និងដោយការប្រកួតប្រជែង (មាត្រាទី ៤.៤ក-ម) នៅក្នុងច្បាប់សម្បទានកសិកម្មគ្មានដំណើរការប្រព្រឹត្តិទៅដូចនេះឡើយ ។ ដូចនេះនាពេលបច្ចុប្បន្ន ហាក់ដូចជាមានលទ្ធភាពក្នុងការរៀបរយដំណើរការដេញថ្លៃព្រៃសម្បទាន (និងតម្រូវការគ្រប់គ្រងព្រៃសម្បទាននាពេលអនាគត) ដោយគេជ្រកនៅក្រោមផ្នែកដីសម្បទានជំនួសឱ្យព្រៃសម្បទានវិញ ។ ជាការពិតនាពេលថ្មីៗនេះ យ៉ាងហោចណាស់មានករណីពីរយ៉ាង (Tumring ដំណាំកៅស៊ូនៅក្នុងខេត្តកំពង់ធំ និង Green Sea Industry នៅក្នុងខេត្តស្ទឹងត្រែង) ដែលអតីតតំបន់ព្រៃសម្បទានត្រូវបានគេជួលក្រោមរូបភាពកសិកម្មសម្បទានវិញ បន្ទាប់ពីក្រុមហ៊ុនឈើទាំងនេះបានត្រូវគេហៅឱ្យប្រមូលផលឈើហ៊ុប (NGO Forum 2002) ។ គួរឱ្យកត់សំគាល់ដែរថា ការផ្តល់សម្បទានទៅដល់តំបន់ដែលជាអតីតព្រៃសម្បទាន វារំលោភទៅលើមាត្រា៥.៤ នៃ *អនុក្រឹត្យស្តីពីការគ្រប់គ្រងព្រៃសម្បទាន* ដែលបាន

^{១៥} តាមរបាយការណ៍សម្បទានិកជាច្រើន ដាំដំណាំច្រើនជាងមួយមុខ ។

ចែងថា ព្រៃសម្បទានដែលលុបចោលត្រូវការការពារជាតំបន់ព្រៃធម្មជាតិ ។

២.១០. ការលំបាកផ្នែកខាងរូបសាស្ត្រ នៅក្នុងការបង្កើនផលិតកម្មកសិកម្ម

ទោះបីជាមានការលំបាកនៅក្នុងផលិតកម្មកសិកម្មមានការខុសប្លែកគ្នា ដោយផ្អែកទៅលើប្រភេទនៃសកម្មភាព ដែលមានស្រូវ ដំណាំផ្សេងៗ ផលិតកម្មចិញ្ចឹមសត្វ និងកត្តាដទៃផ្សេងៗទៀតក៏ដោយ ក៏គេមានលទ្ធភាពក្នុងការវិភាគជាទូទៅស្តីពីបញ្ហាលំបាកបំផុតទៅលើផ្នែករូបសាស្ត្រ ។ បញ្ហានេះរួមមានរបាយទឹកភ្លៀង ទឹកជំនន់ ភាពរាំងស្ងួត ជីជាតិដី កត្តាចង្រៃ និងជំងឺដែលជាកត្តាបង្កផលវិបាកយ៉ាងធ្ងន់ធ្ងរទៅលើផលិតកម្មកសិកម្មដល់ប្រទេសកម្ពុជា ។ នៅតាមតំបន់ខ្លះ ការកែលំអបញ្ហាលំបាករូបសាស្ត្រ ដើម្បីបង្កើនផលិតកម្មកសិកម្មនាពេលអនាគតនៅតែមានភាពស្រពិចស្រពិល ដោយសារតែដំណោះស្រាយខាងបច្ចេកទេស (ការស្រោចស្រព ការប្រើប្រាស់ជីគីមី និងថ្នាំពុល) មិនបានគ្រប់គ្រាន់ ឬក៏វិធីសាស្ត្រមានតម្លៃថ្លៃពេកដែលពុំអាចទទួលយកបាន ។

២.១០.១. របាយទឹកភ្លៀង/ទឹកជំនន់ និងភាពរាំងស្ងួត

ផ្ទៃដីដាំដុះដំណាំស្រូវនៅក្នុងប្រទេសកម្ពុជាប្រមាណ ៧៧% គឺពឹងផ្អែកទាំងស្រុងទៅលើទឹកភ្លៀងដែលជាប្រភពទឹកសំរាប់ធ្វើការស្រោចស្រព ។ ឯចំណែកផ្ទៃដីដាំដុះ ១១% ផ្សេងទៀតពឹងផ្អែកទៅលើទឹកភ្លៀង និងប្រព័ន្ធស្រោចស្រពបន្ថែម (ភាគច្រើន គឺមិនអាចធ្វើការកំណត់បាន) ។ នៅក្នុងតំបន់ដែលពឹងផ្អែកទាំងស្រុងលើទឹកភ្លៀង ការកើតមានឡើង កំលុងពេល និងបរិមាណ ទឹកភ្លៀងនៅក្នុងរដូវវស្សាអាចជះឥទ្ធិពលទៅដល់ទិន្នផល ។ ឧទាហរណ៍ :

- របាយទឹកភ្លៀងពុំគ្រប់គ្រាន់នៅដើមរដូវវស្សា (ខែឧសភា ដល់មិថុនា) អាចនាំឱ្យមានការរៀបរយដីពុំបានល្អ ពន្យារពេលសំណាបធ្វើឱ្យសំណាបមានសុខភាពខ្សោយ និងបញ្ហាកត្តាសត្វចង្រៃកើតមានច្រើន ។
- របាយទឹកភ្លៀងពុំគ្រប់គ្រាន់នៅក្នុងខែកក្កដា និងសីហា អាចធ្វើឱ្យមានការពន្យារពេលស្ងួត និងជាមូលហេតុធ្វើឱ្យខ្សោយទៅដល់ការលូតលាស់របស់ដំណាំ ។
- ការថយចុះទឹកភ្លៀងនៅក្នុងខែតុលា និងការឈប់ភ្លៀងនៅដើមដំបូងនៅក្នុងខែវិច្ឆិកា អាចជះឥទ្ធិពលមិនល្អដល់វគ្គបន្តពូជរបស់ដំណាំស្រូវ និងកាត់បន្ថយទិន្នផល ។
- កំរិតទឹកទន្លេចុះទាបខុសពីធម្មតាអាចកាត់បន្ថយតំបន់ដាំដុះស្រូវប្រដេញទឹក ។
- ភ្លៀងច្រើនពេកនៅក្នុងរដូវវស្សា អាចធ្វើឱ្យទិន្នផលមានការខូចខាតដោយសារការបំផ្លាញទឹកជំនន់ និងដំណាំឈ្នាក់ទឹក (Javier 1997) ។

ចំពោះផលិតកម្មបន្លែវិញ គេកំរដាំដុះនៅរដូវវស្សាណាស់ ដោយសារបញ្ហាដីជាទឹកដែលកើតឡើងដោយសារភ្លៀងខ្លាំងពេក ។ នៅរដូវប្រាំងការដាំបន្លែ ក៏ជួបប្រទះបញ្ហាដែរ ដោយសារខ្វះទឹកស្រោចស្រព ។ ចំណែកឯការចិញ្ចឹមសត្វជួបប្រទះបញ្ហាដោយសារខ្វះស្មៅនៅរដូវវស្សាក្នុងពេលដែលវាលស្រែទាំងអស់ត្រូវបានគេដាំស្រូវ ហើយនៅរដូវប្រាំងការខ្វះខាតទឹក ក៏ចោទជាបញ្ហាដែរ ។

២.១០.២. ដីខ្សាត់ជីជាតិ

ដីខ្សាត់ជីជាតិ គឺជាចំណោទយ៉ាងលំបាកបំផុតមួយ នៅក្នុងការបង្កើនទិន្នផលដំណាំនៅក្នុងប្រទេសកម្ពុជា ។ ដីភាគច្រើននៅក្នុងប្រទេសកម្ពុជា ជាដីខ្សាត់ជីជាតិ ដោយសារការដាំដំណាំដែលខ្វះសារធាតុរួមកហើយ ហើយដោយគ្មានការបំពេញបន្ថែមឱ្យបានគ្រប់គ្រាន់នូវជីជាតិដែលបាត់បង់ (Javier 1997) ។ ដីភាគច្រើនបំផុត ខ្វះជាតិអាសូត (N) និងផូស្វ័រ (P) ហើយនៅកន្លែងខ្លះទៀត ខ្វះជាតិបូតាស្យូម (K) ។ បញ្ហាដទៃទៀត រួមមាន ដីដែលមានទំរង់រូបសាស្ត្រ និងគីមីខ្សោយ ដូចជា

ដីដែលមានជាតិអាស៊ីត សមត្ថភាពបំបាត់ប្រូបេរីនវាចុះខ្សោយ បរិមាណសារជាតិសរីរាង្គទាប ពុលជាតិដែក និងដីមានជាតិប្រៃ (White et al. 1997a) ។

ដោយសារតែបញ្ហាទាំងអស់នេះហើយ ទើបតំបន់ដាំដុះស្រូវប្រមាណ ៥០% ត្រូវបានគេចាត់ទុកថា មានសក្តានុពលភាពទាបក្នុងការបង្កើនទិន្នផល (តារាង២.៩) ។ តំបន់ដាំដុះប្រមាណជា ២០% ផ្សេងទៀត ជួបប្រទះនូវបញ្ហារូបសាស្ត្រ និងគីមីដែលមានផលប៉ះពាល់ដល់ទិន្នផល ប៉ុន្តែ គេអាចកែលម្អវាបានតាមរយៈការគ្រប់គ្រងដី ។ តំបន់ដាំដុះប្រហែលជា ៣០% ត្រូវបានចាត់ទុកថា មានសក្តានុពលភាពខ្ពស់ក្នុងការបង្កើនទិន្នផល ។ នៅតំបន់ដាំដុះស្រូវប្រដេញទឹក នៅរដូវប្រាំងច្រើនតែជាតំបន់ដែលមានដីសំបូរជីជាតិ ជាងនៅតំបន់ទំនាបដែលពឹងផ្អែកលើទឹកភ្លៀងទាំងស្រុង ។ នេះគឺជាផ្នែកមួយដែលទិន្នផលស្រូវប្រាំងមានអត្រាខ្ពស់ជាងស្រូវវស្សា ។

តារាង២.៩. សក្តានុពលដើម្បីបង្កើនទិន្នផលពេលអនាគតពីអាក្រក់ និងប្រព័ន្ធបរិស្ថានដំណាំស្រូវខុសៗគ្នាឆ្នាំ២០០០-០១^១

សក្តានុពលភាពដី	ស្រូវទំនាបពឹងទឹកភ្លៀង (ពាន់ហិ.ត)	ស្រូវឡើងទឹក (ពាន់ហិ.ត)	ស្រូវភ្នំ ឬស្រូវចំការ (ពាន់ហិ.ត)	ស្រូវប្រាំងដែលមានការសរុប (ពាន់ហិ.ត)	សរុប (ពាន់ហិ.ត)	% នៃផ្ទៃដីដាំដុះស្រូវ
ទាប ^២	1,079	14	29	52	1,174	50.7%
មធ្យម ^៣	405	8	18	36	467	20.1%
ខ្ពស់ ^៤	443	58	4	172	677	29.2%
សរុប	1,927	80	52	260	2,318	100.0%

^១ ការវាយតម្លៃសក្តានុពលដីចំពោះតំបន់ដាំស្រូវនៅកម្ពុជា ត្រូវបានធ្វើនៅឆ្នាំ១៩៩៧ នាពេលដែលផ្ទៃដីដាំដុះសរុបមាន ២.០៧៦ ហិ.ត ។ តារាងនេះដកស្រង់ចេញមកពីការវាយតម្លៃនាឆ្នាំ១៩៩៧ ដោយអនុវត្តទៅលើសក្តានុពលភាពដីសមាមាត្រនឹង ២.៣១៨ហិ.តនៃផ្ទៃដីដាំដុះស្រូវនៅឆ្នាំ២០០០-០១ ។

^២ ដីមានសក្តានុពលភាពទាបបានន័យថា លក្ខណៈរូប និងលក្ខណៈគីមីរបស់ដីមានកំរិតកំណត់ ដែលលំបាកនៅក្នុងការគ្រប់គ្រងដី ដូចជាសមត្ថភាពបំបាត់ប្រូបេរីនខ្សោយ ឬបញ្ហាពុលជាតិដែកដែលជាមូលហេតុរារាំងដល់ការបង្កើនទិន្នផល ។

^៣ ដីមានសក្តានុពលភាពមធ្យម បានន័យថាលក្ខណៈរូប និងលក្ខណៈគីមីនៃដីមានបញ្ហា ប៉ុន្តែគេអាចកែលម្អវាបានតាមរយៈការគ្រប់គ្រង ។ រចនាសម្ព័ន្ធរបស់ដីខ្សោយ កង្វះជាតិ អាសូត ផូស្វ័រ និងបូតាស្យូម ។

^៤ ដីមានសក្តានុពលខ្ពស់ មានន័យថា វាមានបញ្ហាកំរិតកំណត់ខ្លះៗនៅលើទិន្នផលស្រូវ ។

ប្រភព: White et al. 1997a និងក្រសួងកសិកម្ម រុក្ខាប្រមាញ់ និងនេសាទ ។

២.១០.៣. កត្តាចង្រៃ និងជំងឺ

សត្វល្អិត និងជំងឺ អាចបំផ្លាញស្រូវទំនាបដែលពឹងលើទឹកភ្លៀង និងស្រូវភ្នំ (ស្រូវចំការ) ប៉ុន្តែជាទូទៅ គេពុំបានចាត់ទុកវាថា ជាបញ្ហាធំដុំឡើយ (Javier 1997) ។ នេះអាចមកពីដងស៊ីតេហ្វូសត្រូវបានប្រយោជន៍ និងបំបាត់ស៊ីតេ មានអត្រាខ្ពស់ការប្រើប្រាស់ថ្នាំពុលពុំញឹកញាប់នៅកំលុងរដូវវស្សា ព្រមទាំងការប្រើប្រាស់ពូជស្រូវផ្សេងៗគ្នានៅលើវាលស្រែ ។ សត្វល្អិតចង្រៃដែលបំផ្លាញដំណាំកសិកម្ម រួមមាន ដង្កូវស៊ីរុងដើម មមាចត្នោត មមាចខៀវ ទ្រីប កន្ទុប ដង្កូវមូលស្លឹក ស្រឹង ដង្កូវស៊ីស្លឹក និងដង្កូវហ្វូង ។ ជំងឺរួមមាន sheath blight, bacterial blight និង sheath rot (Jahn et al. 1996/Javier 1997) ។ ទិន្នផលស្រូវ ក៏អាចត្រូវបានបំផ្លាញដោយក្លាមតាមរយៈការកាត់សំណាប សត្វស្លាប់ស៊ីពូជស្រូវ ឬស៊ីគ្រាប់ស្រូវពេលវាទុំ សត្វកណ្តុរបំផ្លាញនៅគ្រប់វគ្គលូតលាស់របស់ដំណាំ ។ ស្មៅចង្រៃអាចបង្កជាបញ្ហាដល់ការដាំដុះស្រូវរដូវប្រាំង ប៉ុន្តែវាពុំសូវបង្កជាបញ្ហានៅរដូវវស្សាទេ ប្រសិនបើទឹកនៅក្នុងស្រែត្រូវបានគេរក្សាទុកឱ្យមាន (Javier 1997) ។ ប៉ុន្តែការធ្វើអង្កេតទៅលើកសិករនៅតាមតំបន់ខ្ពង់រាបបានបញ្ជាក់ឱ្យឃើញថា ប្រមាណ ៨៥% នៃកសិករបានចាត់ទុកស្មៅចង្រៃជាបញ្ហាលំបាកធ្ងន់ធ្ងរ ពីព្រោះគ្រាប់ពូជស្មៅអាចដុះមុនគ្រាប់ពូជស្រូវចំការ (Jahn et al. 1999) ។

២.១១. សក្តានុពលភាព ដើម្បីកែលំអការអភិវឌ្ឍន៍កសិកម្ម

មានវិធានការជាច្រើនដែលចាំបាច់ ដើម្បីកែលំអការអភិវឌ្ឍន៍កសិកម្ម និងជីវភាពរស់នៅរបស់ប្រជាជននៅតាមជនបទ ឱ្យមានភាពប្រសើរឡើង វិធានការខ្លះអាចអនុវត្តទៅបាន និងមានប្រសិទ្ធភាពសេដ្ឋកិច្ចប្រសើរជាងវិធានការដទៃទៀត ។ អនុសាសន៍នានានៅក្នុងឯកសារបានផ្តោតទៅលើការពង្រីក និងកែលំអតំបន់ស្រោចស្រព វិធីសាស្ត្រកសិកម្មចម្រុះ និងបង្កើនការ កែច្នៃកសិផល ការកែលំអពូជស្រូវ និងបន្លែ ការកែលំអប្រសិទ្ធភាពនៃការប្រើប្រាស់ដី និងថ្នាំពុល កាត់បន្ថយការបាត់បង់ក្រោយ ពេលប្រមូលផល និងថ្លៃម៉ាយីទីង និងបង្កើនការគាំទ្រទៅដល់សេវាកសិកម្ម ។

២.១១.១. ពង្រីក និងកែលំអតំបន់ស្រោចស្រព

ការខ្វះខាតប្រព័ន្ធស្រោចស្រព គឺជាបញ្ហាធំបំផុតនៅកម្ពុជា ក្នុងការបង្កើនផលិតកម្មកសិកម្មនៅប្រទេសកម្ពុជា ។ ទឹកភ្លៀងពុំទៀងទាត់នៅរដូវវស្សា និងខ្វះទឹកនៅរដូវប្រាំង បានបង្កើតនូវតំរូវការយ៉ាងខ្លាំងក្នុងការពង្រីកការស្រោចស្រពព្រម ទាំងកែលំអការគ្រប់គ្រងទឹក ។ គោលនយោបាយ និងឯកសារផែនការនានាបានឱ្យយោបល់ក្នុងការពង្រីកសក្តានុពលភាពក្នុងការ បង្កើនកសិកម្មស្រោចស្រព ។ ឧទាហរណ៍ ផែនការអភិវឌ្ឍន៍សេដ្ឋកិច្ចសង្គម ២០០១-២០០៥ បានជូនយោបល់ថា "ការស្រោច ស្រពបានផ្តល់ឱកាសយ៉ាងប្រសើរមួយ ដើម្បីការលូតលាស់វិស័យកសិកម្ម" (ក្រសួងផែនការឆ្នាំ២០០១) ។ គេកត់សំគាល់ ឃើញថា តំបន់ដាំដុះយ៉ាងធំទូលាយនៅក្នុងប្រទេសកម្ពុជាមានដើមទឹកភ្នំ និងមានទឹកដក់នៅលើដីគ្រប់គ្រាន់ដើម្បីធ្វើការ ស្រោចស្រពនៅលើផ្ទៃដីយ៉ាងហោចណាស់ ១លានហិកតាដែរ នៅក្នុងកំលុងរដូវប្រាំង ។

ការវាយតម្លៃដទៃទៀតទៅលើសក្តានុពលភាពនៃការស្រោចស្រពនៅកម្ពុជា បានកំណត់ឃើញថា ការពង្រីកប្រសិទ្ធភាព សេដ្ឋកិច្ចនៅក្នុងការស្រោចស្រព អាចកើតមានទៅលើការស្រោចស្រពទ្រង់ទ្រាយតូច និងមានកំរិតកំណត់ ។ ឧទាហរណ៍ ការស្រាវជ្រាវដ៏ទូលំទូលាយមួយស្តីពីសក្តានុពលភាពនៃការស្រោចស្រពទឹកក្រោមដីនៅខេត្តព្រៃវែងបានសន្និដ្ឋានថា មានតម្លៃ ដីតែ ០.៦% ឬ ៣.០០០ហិកតាប៉ុណ្ណោះ ដែលអាចធ្វើការស្រោចស្រពបាន ហើយការស្រោចស្រពនេះ អាចមានសុវត្ថិភាពដោយ មិនចាប់ផ្តើមប្រើប្រាស់ទឹកក្រោមដីនៅក្រោមកំពស់ ៦ម៉ែត្រនាវារដូវប្រាំង បើទាញយកទឹកមកស្រោចស្រពទាបជាងកំរិតនេះ វានឹងបង្កការលំបាក ដល់ការប្រើប្រាស់ទឹកសំរាប់បរិភោគ ដល់ប្រជាជនជាច្រើន (Roberts 1998) ។ ការសិក្សានេះ បានប៉ាន់ស្មាន ឃើញថា នៅឆ្នាំ១៩៨៨ តំបន់ស្រោចស្រពដោយប្រើប្រាស់ទឹកក្រោមដី នៅខេត្តព្រៃវែង មាន ១.២០០ហិកតា នេះសបញ្ជាក់ឱ្យ ឃើញនូវសក្តានុពលភាពក្នុងការពង្រីកត្រឹមតែ ១.៨០០ហិកតា មុនការស្រោចស្រពចាប់ផ្តើមធ្វើឱ្យខូចខាតស្រទាប់ទឹកក្រោមដី នាវារដូវប្រាំង ។

Nesbitt (1997) បានជូនយោបល់ថា មានយុទ្ធសាស្ត្រនានា ដែលមានតម្លៃថោកប្រើប្រាស់សំរាប់កាត់បន្ថយផលប៉ះពាល់ អវិជ្ជមាននៃ "កូនរដូវប្រាំង" ចំពោះដំណាំកសិកម្មដែលកើតមានឡើងនៅរដូវវស្សា ។ យុទ្ធសាស្ត្រនេះ រួមមាន ពង្រាបស្រែដើម្បី ចែកចាយទឹក លើកភ្នំឱ្យខ្ពស់ដើម្បីរក្សាទឹក និងជីកស្រះតូចៗនៅពីក្រោយភ្នំស្រែ ដើម្បីឱ្យមានទឹកបន្ថែម ។ ការពង្រីក ប្រសិទ្ធភាពសេដ្ឋកិច្ចទៅលើការគ្រប់គ្រងទឹក និងយុទ្ធសាស្ត្រស្រោចស្រពបន្ថែម អាចទទួលបានលទ្ធផលគួរឱ្យសង្ឃឹម ។ ប៉ុន្តែ ដូចដែលបានរៀបរាប់ពីខាងលើ ធនាគារអភិវឌ្ឍន៍អាស៊ី បានចង្អុលបញ្ជាក់ថា សក្តានុពលភាពក្នុងការបង្កើនការស្រោចស្រពទាំង ស្រុង គឺមានកំរិតកំណត់ ទោះជាតាមរយៈការបូម ឬប្រព័ន្ធបង្ហូររ៉ែដោយ (Nesbitt 1997) ។

ការវាយតម្លៃរបស់ Halcrow (1994) អំពីលទ្ធភាពស្តារការស្រោចស្រពឡើងវិញបានកំណត់ថា ផ្អែកតាមសក្តានុពល ភាពសេដ្ឋកិច្ច នោះគំរោងស្រោចស្រព គួរតែស្ថាបនាឡើងនៅកន្លែងណាដែលដីមានជីជាតិល្អ ។ ទោះជាបច្ចេកទេសក្នុងការគ្រប់ គ្រងទឹក និងដី អាចអនុញ្ញាតឱ្យទិន្នផលកើនឡើងនៅគ្រប់ទីកន្លែងដែលមានជីខ្សោះជីជាតិ ក៏ប៉ុន្តែការដាំដំណាំស្រូវ និងដំណាំ ដទៃទៀត ដោយពឹងលើការស្រោចស្រពលើដីដែលមានជីជាតិខ្សោយ នោះវានឹងនាំមកនូវទិន្នផលទាប ឬទាបបំផុត ។ ដូច្នេះការ

ស្រាវជ្រាវនេះបានសន្និដ្ឋានថា តំបន់ដែលដីមានជីជាតិខ្សោយ គេមិនគួរគាំទ្រដល់ការអភិវឌ្ឍន៍ប្រព័ន្ធស្រោចស្រពទេ ដោយសារ ហេតុផលប្រសិទ្ធិភាពសេដ្ឋកិច្ច ។ ការសិក្សាអំពីគុណភាពដីនាពេលថ្មីៗនេះបានបង្ហាញថា ផ្ទៃដីដាំដុះជាង ៥០% នៅកម្ពុជា ជាដី មានគុណភាពអន់ និងមានសក្តានុពលភាពទាបដើម្បីបង្កើនទិន្នផល (White et al. 1997a) ។ បានន័យថា ការពង្រីកការស្រោច ស្រពលើផ្ទៃដីដាំដុះក្នុងប្រទេសកម្ពុជា យ៉ាងហោចពាក់កណ្តាលនៃផ្ទៃដីទាំងនេះ ពុំបានផ្តល់ផលប្រយោជន៍សេដ្ឋកិច្ចឡើយ ។

បន្ថែមពីលើការលំបាកផ្នែករូបសាស្ត្រ ចំពោះសក្តានុពលភាព ជាប្រការគួរកត់សំគាល់លើប្រសិទ្ធិភាពគ្រប់គ្រងប្រព័ន្ធ ស្រោចស្រពទ្រង់ទ្រាយធំក្នុងរយៈពេលវែង ត្រូវការចាំបាច់ឱ្យមានការសហការ និងការចាត់ចែងនៅក្នុងចំណោមកសិករ ។ ដូចជា សមាគមកសិករ ឬក្រុមអ្នកប្រើប្រាស់ទឹកដែលដើរតួនាទីសំខាន់ក្នុងការបង្កើតគោលការណ៍ និងតួនាទីនានា ដើម្បីប្រើប្រាស់ គ្រប់គ្រង និងថែរក្សាប្រព័ន្ធស្រោចស្រព ដោយសារពួកគេមិនសូវនិយមប្រើទេនៅកម្ពុជា ។ ដូចនេះ ការស្ថាបនាប្រព័ន្ធស្រោច ស្រពថ្មី ត្រូវការចាំបាច់ ដើម្បីចាត់តាំងរៀបចំក្រុមកសិករ ។

មកដល់ឆ្នាំ២០០១ មានប្រព័ន្ធស្រោចស្រពចំនួន ៣៥ ត្រូវបានគេកំណត់ និងធ្វើសំណើរឡើងសំរាប់កម្ពុជា ដែលក្នុងនោះ ភាគច្រើនបំផុត គឺជាប្រព័ន្ធស្រោចស្រពដែលមានខ្នាតតូចទៅមធ្យម ។ ប្រព័ន្ធស្រោចស្រពទាំងនេះ រួមបញ្ចូលទាំងគំរោងថ្មី និង ប្រព័ន្ធដែលមានស្រាប់ដើម្បីធ្វើការកែលំអ ។ ប្រសិនបើគំរោងស្រោចស្រពទាំងនេះ ត្រូវបានគេយកទៅអនុវត្ត នោះនៅកម្ពុជាគេ អាចដាំដុះដំណាំទ្វេដងដោយធ្វើការស្រោចស្រព និងអាចបង្កើនផ្ទៃដីដាំដុះបាន ៥០០.០០០ហិកតា ឬជិត ២០% (Urwin និង Wrigley 2001) ។

២.១១.២. ការបង្កើតកសិកម្មចម្រុះ និងការកែច្នៃកសិផល

ការអភិវឌ្ឍន៍កសិកម្មនៅក្នុងប្រទេសកម្ពុជា បានផ្តោតយកចិត្តទុកដាក់ជាសំខាន់ ទៅលើការបង្កើនផលិតកម្មដំណាំស្រូវ ដើម្បីធានានូវសន្តិសុខស្បៀង ។ នៅក្នុងខណៈដែលការបង្កើនផលិតកម្មដំណាំស្រូវទទួលបានលទ្ធផលជោគជ័យគួរឱ្យកត់សំគាល់ នៅក្នុងទម្រង់ស្រូវកន្លងមកនេះ នោះស្ថិតិរដ្ឋាភិបាលស្តីពីដំណាំបន្លែ និងដំណាំផ្សេងៗទៀត មានការលូតលាស់បន្តិចបន្តួចប៉ុណ្ណោះ ។ ការបង្កើនផលិតកម្មដំណាំទាំងនេះ អាចធ្វើឱ្យមានភាពប្រសើរឡើងដល់សន្តិសុខស្បៀងសុខភាព និងអាហារូបត្ថម្ភ និងប្រាក់ ចំណូលរបស់កសិករ ។ ការអភិវឌ្ឍន៍កសិកម្មចម្រុះ អាចពង្រីកផលិតកម្មស្បៀងពេញមួយឆ្នាំ ដូច្នេះវាអាចជួយសំរាលឱ្យ "មាន ភាពរលូន" នៅក្នុងតំរូវការស្បៀងតាមរដូវដែលមានការប្រែប្រួល (និងតំលៃ) ។ បន្ថែមពីលើនេះផលិតផលទាំងនេះអាចជួយ បង្កើនការកែច្នៃកសិផល ដោយបង្កើតឱ្យមានការទាក់ទាញវិនិយោគទុនកាន់តែច្រើនឡើងនៅក្នុងវិស័យនេះ (ក្រសួងផែនការ ឆ្នាំ២០០១) ការលូតលាស់នៃការកែច្នៃកសិផលធុនតូច និងអាចជួយបង្កើនតំលៃបន្ថែមចំពោះផលិតផល កែលំអគុណភាព ផលិតផល និងឱកាសម៉ាយីទីង ឱ្យកាន់តែប្រសើរឡើង ព្រមទាំងបង្កើតឡើងនូវឱកាសការងារធ្វើ ។

ដូចដែលបានអធិប្បាយពីខាងលើ ផលិតកម្មដំណាំបន្លែ និងដំណាំផ្សេងៗ ជួបប្រទះនូវការលំបាកក្នុងការដាំដុះក្នុងតំបន់ ដំណាំស្រូវនាប្រទេសកម្ពុជា ដោយសារបញ្ហាជំងឺនៅរដូវវស្សា និងកង្វះទឹកនៅរដូវប្រាំង ។ ទោះជាយ៉ាងណាក៏ដោយ តំបន់ ទាំងនេះក៏អាចអនុវត្តបាននូវប្រព័ន្ធកសិកម្មឌីផ្រេន ដែលអាចជួយកែលំអជីវភាពរស់នៅរបស់កសិករ ។ ឧទាហរណ៍ ការស្រាវ ជ្រាវតូចមួយដែលធ្វើឡើងនៅក្នុងខេត្តស្វាយរៀង ដោយធ្វើការប្រៀបធៀបកសិករដែលដាំដុះដំណាំស្រូវតែមួយមុខ និងកសិករ ដែលអនុវត្តវិធីសាស្ត្រប្រព័ន្ធកសិកម្មចម្រុះ នោះលទ្ធផលបានបង្ហាញឱ្យឃើញថា កសិដ្ឋានដែលអនុវត្តន៍កសិកម្មចម្រុះ បានបង្កើន ប្រាក់ចំណូលដល់កសិករច្រើនជាងគេ (Prom 1999) ។

២.១១.៣. ការកែលំអពូជស្រូវ និងពូជបន្លែ

នៅក្នុងប្រព័ន្ធបរិស្ថានដំណាំស្រូវកម្ពុជា គេបានស្នើឃើញថា ពូជស្រូវមាន ២.០០០ប្រភេទខុសៗគ្នា ។ ចាប់តាំងពី ឆ្នាំ១៩៨៧មក កម្មវិធី Cambodia-IRRI-Australia Projct (CIAP) បានអភិវឌ្ឍន៍ និងរំដោះពូជស្រូវបាន ៣៤ពូជ ដែលរួមមាន

ពូជជ្រើសរើសក្នុងស្រុក និងពូជស្រូវកណ្តាលទំនើប ធ្វើឡើងតាមរយៈគណៈកម្មការអនុសាសន៍ពូជនៃកម្ពុជា (VRCC)^{១៦} ។ មានតែពូជស្រូវ IR66 ប៉ុណ្ណោះ ដែលកសិករទទួលបានយកបានដូចដែលបានអធិប្បាយពីខាងលើ គឺពូជស្រូវនេះ បច្ចុប្បន្នត្រូវបានគេដាំប្រហែល ៩០% នៃផ្ទៃដីស្រូវប្រាំងទាំងមូល ។ ទោះជាពូជជ្រើសរើសក្នុងស្រុក និងពូជស្រូវកណ្តាលទំនើប អាចបង្កើនទិន្នផលយ៉ាងណាក៏ដោយ ប៉ុន្តែ កសិករមិនអាចអនុវត្តករណីខ្លះបាន ដោយសារបញ្ហាម៉ាយីទីង ។ អ្នកបរិភោគស្រូវក្នុងស្រុក ជាទូទៅគេចូលចិត្តសជាតិ និងទំរង់របស់ពូជស្រូវប្រពៃណី ។ ឧទាហរណ៍ កសិករនៅខេត្តតាកែវ ស្វាយរៀង និងព្រៃវែងភាគច្រើនដាំពូជស្រូវទំនើប ប៉ុន្តែតាមរបាយការណ៍បញ្ជាក់ថា ពួកគេមិនចង់បរិភោគស្រូវពូជ IR ទេ ដោយហេតុថា "វារឹង និងគ្មានរសជាតិ" (Sok et al. 2001) ។ ពូជស្រូវទំនើបជាទូទៅត្រូវបានគេដាំដុះ ដើម្បីលក់ដូរ និងនាំចេញ ប៉ុន្តែគ្រួសារនីមួយៗមិនបរិភោគទេ ។ ថ្វីបើមានបញ្ហានេះក៏ដោយ ពូជស្រូវទំនើបនៅតែមានសារៈសំខាន់ក្នុងការបង្កើនទិន្នផលស្រូវ និងផលិតកម្មស្រូវនាពេលអនាគត ។

ពូជបន្លែក្នុងស្រុករបស់កម្ពុជា ជាទូទៅត្រូវបានគេចាត់ទុកថា មានទិន្នផលទាប ។ មួយផ្នែកនៃបញ្ហានេះ គឺដោយសារគុណភាពគ្រាប់ពូជ ។ ទោះជាកសិករជាច្រើននិយមពូជបន្លែនាំចូល (ជាពិសេសពូជទំនើប) ដែលនាំមកពីវៀតណាម និងថៃយ៉ាងណាក៏ដោយ ប៉ុន្តែគុណភាពត្រួតពិនិត្យពូជទាំងនេះ គឺនៅមានកំរិតនៅឡើយ ។ ដូចនេះ កសិករតែងតែផលិតពូជខ្លួនឯង ឬក៏ទិញពូជនាំចូល ទោះជាវាមានចំណោទលើបញ្ហាគុណភាពគ្រាប់ពូជយ៉ាងណាក៏ដោយ ។ កម្ពុជាមានស្ថាប័នរបស់រដ្ឋាភិបាលពីរកន្លែងដែលផ្តោតទៅលើការស្រាវជ្រាវបញ្ហាផលិតកម្មបន្លែ និងគ្រាប់ពូជ (ស្ថានីយក្បាលកោះ និងស្ថានីយប្រសូត្រ) ។ ប៉ុន្តែស្ថានីយទាំងពីរនេះ នៅតែពុំអាចឆ្លើយតបគ្រប់គ្រាន់នឹងតំរូវការរបស់កសិករ ទាក់ទងនឹងពូជបន្លែ និងសេវាកម្ម ។

២.១១.៤. ការកែលម្អប្រសិទ្ធភាពនៃការប្រើប្រាស់ដី និងថ្នាំពុល

នៅក្នុងការខិតខំប្រឹងប្រែងកែលម្អជីវភាពរស់នៅឱ្យកាន់តែប្រសើរឡើង តាមរយៈការបង្កើនទិន្នផលកសិកម្មនោះ កសិករកម្ពុជា បានបង្កើនការប្រើប្រាស់ដី និងថ្នាំពុលគីមី ។ ប៉ុន្តែ ការប្រើប្រាស់ធនធានផលិតកម្មទាំងពីរមុខនេះមានអត្រាលើសកំរិតកំណត់ ។ ការប្រើប្រាស់លើសធនធាន ធ្វើឱ្យបង្កើតផ្ទៃផលិតកម្ម ជាលទ្ធផលបានធ្វើឱ្យប្រាក់ចំណូលថយចុះ ។ បន្ថែមពីលើនេះ ការប្រើប្រាស់លើសកំរិត និងពុំត្រឹមត្រូវ អាចនាំឱ្យប៉ះពាល់ដល់សុខភាពរបស់កសិករ សំលាប់ត្រី និងបំពុលដល់ការប្រើប្រាស់ទឹកស្អាត ។ ឧទាហរណ៍ ការស្រាវជ្រាវនាពេលថ្មីៗនេះ ដែលធ្វើឡើងនៅក្នុងភូមិពិរនៃខេត្តតាកែវ បានបញ្ជាក់ឱ្យឃើញថា កសិករ ភាគច្រើនបានប្រើប្រាស់ ជីគីមីលើសពីអនុសាសន៍ ដែលផ្តល់ដោយអង្គការ CIAP និងយល់ព្រមពីក្រសួងកសិកម្ម រុក្ខាប្រមាញ់ និង នេសាទ (តារាង២.១០) ។ កសិករភាគច្រើនបំផុតដែលពុំបានប្រើប្រាស់ជីគីមីសមស្របតាមអនុសាសន៍ដោយសារខ្វះការបំពាក់ បំប៉នកសិកម្មយល់ដឹងតិចតួចអំពីព័ត៌មានប្រភេទដី និងការប្រើប្រាស់អនុសាសន៍ព្រមទាំងមានលទ្ធភាពយល់ដឹងអំពីផ្នែកសញ្ញា ណែនាំដែលសរសេរជាភាសាបរទេស (Mary et al. 2001) ។

តារាង២.១០. បរិមាណនៃការប្រើជីគីមី ធៀបនឹងកំរិតអនុសាសន៍ នៅភូមិព្រៃស្នា និងភូមិព្រៃតាម៉ៅ ខេត្តតាកែវ ឆ្នាំ១៩៩៩-២០០០ នាវដូវប្រាំង និងវដូវវស្សា

កំរិតប្រើប្រាស់	ភាគរយកសិករនៅភូមិព្រៃស្នា		ភាគរយកសិករនៅភូមិព្រៃតាម៉ៅ	
	វដូវវស្សា	វដូវប្រាំង	វដូវវស្សា	វដូវប្រាំង
ក្រោមកំរិតអនុសាសន៍	9%	29%	57%	43%
ស្មើកំរិតអនុសាសន៍	38%	47%	29%	21%
លើសកំរិតអនុសាសន៍	53%	24%	14%	36%

ប្រភព៖ Mary et al. 2001

^{១៦} ការទទួលខុសត្រូវរបស់ CIAP បានប្តូរទៅជា Cambodian Agricultural Research and Development Institute (CARDI) នាឆ្នាំ១៩៩៩ ។

អង្គការសុខភាពពិភពលោក (WHO) បានធ្វើចំណាត់ថ្នាក់ថ្នាំពុល ដោយផ្អែកទៅលើកំរិតជាតិពុល និងកំរិតគ្រោះថ្នាក់ ដូចជា ថ្នាក់ ១ ២ និង ៣ ដែលក្នុងនោះ ថ្នាក់ ១ ត្រូវបានគេចាត់ទុកថា មានជាតិពុលច្រើនបំផុត ។ ប្រទេសជាច្រើនរួមទាំង ប្រទេសកម្ពុជាផងដែរ បានហាមប្រាមក្នុងការប្រើប្រាស់ថ្នាំពុល ដែលមាននៅក្នុងចំណាត់ថ្នាក់ ១ក និង ១ខ^{១៧} ។ ទោះជាយ៉ាង ណាក៏ដោយ ការប្រើប្រាស់ថ្នាំពុលដែលហាមឃាត់ទាំងនេះនៅតែនិយមនៅក្នុងប្រទេសកម្ពុជា ។ ការស្រាវជ្រាវនាពេលថ្មីៗនេះ ដែលធ្វើឡើងដោយអង្គការ CEDAC នៅលើ ៦ខេត្តនៅជុំវិញបឹងទន្លេសាបបានបញ្ជាក់ថា ជំនួញក្នុងកំរិតខ្ពស់នៃការប្រើប្រាស់ ថ្នាំពុលដែលហាមឃាត់ នៅតែបន្តសកម្មភាពនៅឡើយ (Yang Saing 2001) ។ ដូចគ្នានេះដែរ Mary et al. 2001 បានប៉ាន់ស្មាន ឃើញថា ថ្នាំពុលដែលហាមឃាត់ ត្រូវបានគេប្រើប្រាស់ក្នុងអត្រា ១៥-៣០% នៅរដូវវស្សា និង ៣៥-៥០% នៅក្នុងរដូវប្រាំង ចំពោះភូមិទាំងពីរនៅក្នុងខេត្តតាកែវ ។ ដូចគ្នានឹងជីគីមីដែរ មូលហេតុនៃការប្រើប្រាស់ថ្នាំពុលដែលហាមឃាត់ និងវិធីសាស្ត្រពុំ ត្រឹមត្រូវ ដោយសារខ្លះព្រឹត្តិមានស្តីពីថ្នាំពុលដែលហាមឃាត់ ខ្វះវគ្គបំប៉ន និងគ្មានលទ្ធភាពក្នុងការអានផ្នែកសញ្ញាដែលបាន ណែនាំដែលសរសេរជាភាសាបរទេស ។

ក្រៅពីការប្រើប្រាស់ឱ្យមានប្រសិទ្ធភាពនៃថ្នាំពុល និងជីគីមី មានកម្មវិធីខ្លះទៀត បានជំរុញឱ្យមាននូវវិធីសាស្ត្របង្កើន ទិន្នផល ដោយប្រើប្រាស់ធនធានផលិតកម្មតិចតួច ឬគ្មានប្រើប្រាស់ទាល់តែសោះ ។ វិធីសាស្ត្រទាំងនេះរួមមាន វិធានការចម្រុះ ដើម្បីថែទាំដំណាំ (IPM) និងប្រព័ន្ធប្រពលវប្បកម្មដំណាំស្រូវ (SRI) ។ IPM គឺជាយុទ្ធសាស្ត្រផ្អែកទៅលើប្រព័ន្ធបរិស្ថាន ដើម្បី ការពារ និងកាត់បន្ថយកត្តាសត្វចង្រៃ តាមរយៈបច្ចេកទេសគ្រប់គ្រងដូចជា ការបំផ្លាញជីវកសត្វចង្រៃ និងការប្រើពូជជុន ។ ថ្នាំពុលត្រូវបានគេប្រើប្រាស់បន្ទាប់ពីត្រួតពិនិត្យទៅឃើញថា ចាំបាច់ និងបញ្ចប់ទៅលើតែសត្វចង្រៃប៉ុណ្ណោះ ។ ការត្រួតពិនិត្យ កត្តាចង្រៃត្រូវបានប្រើប្រាស់ដើម្បីកាត់បន្ថយជាអប្បបរមានៃគ្រោះថ្នាក់ដល់សុខភាពមនុស្ស សត្វមានប្រយោជន៍ និងសិរិរាង ផ្សេងៗដែលមិនមែនជាគោលដៅ ព្រមទាំងបរិស្ថាន ។

SRI រួមបញ្ចូលការអនុវត្តន៍នៃការកែលំអដំណាំ ទឹក ដី និងបច្ចេកទេសគ្រប់គ្រងជីជាតិចំណីអាហារ ។ យោងតាម អង្គការ CEDAC មានកសិករ ៥០០នាក់ ទទួលបានបច្ចេកទេស SRI នៅក្នុងប្រទេសកម្ពុជា ។ បច្ចេកទេសនេះ អាចបង្កើត ទិន្នផលពី ១-២តោន/ហិកតា ដល់ ៣-៦តោន/ហិកតា ។ SRI ត្រូវបានគេអនុវត្តនៅប្រទេសនានាជុំវិញពិភពលោក ដែលតាម របាយការណ៍បានបញ្ជាក់ថា ទិន្នផលអាចកើនឡើងដល់ ២ ឬ ៣ដង^{១៨} ។ ថ្វីបើវាមានលទ្ធផលគួរឱ្យសង្ឃឹមក៏ដោយ ប៉ុន្តែ កសិករ ដែលទទួលបានបច្ចេកទេសនេះ នៅមានបញ្ហាចោទ ដោយសារតំរូវការកំលាំងពលកម្មច្រើន (Moser និង Barrett 2002) ។

២.១១.៥. ការកាត់បន្ថយនៃការខាតបង់ក្រោយពេលប្រមូលផល និងថ្លៃម៉ាយ៉ាម៉ា

ការខាតបង់ក្រោយពេលប្រមូលផលគួរឱ្យកត់សំគាល់ ចំពោះដំណាំស្រូវ បន្លែ និងដំណាំដទៃទៀត នៅក្នុងប្រទេស កម្ពុជា ដោយសារបញ្ហាកែច្នៃ ការទុកដាក់ ដឹកជញ្ជូន និងម៉ាយ៉ាម៉ា ។ ឧទាហរណ៍ ដោយសារភាពគ្មានប្រសិទ្ធភាព និងបច្ចេក ទេសចាស់របស់ម៉ាស៊ីនកិនស្រូវនៅតាមភូមិនានាជាច្រើន នោះធ្វើឱ្យអង្ករដែលកិនរួចមានអត្រាជាមធ្យមតែ ៥៣% នៃទំងន់ស្រូវ តែប៉ុណ្ណោះ ។ ចំពោះម៉ាស៊ីនកិនស្រូវទំនើប មានលទ្ធភាពកិនបានអង្ករប្រមាណ ៧០% នៃទំងន់ស្រូវ (Rickman et al. 2001) ។ ស្រូវដែលលុកក្នុងជង្រុក អាចបាត់បង់ក្នុងអត្រាខ្ពស់ដោយសារគ្មានលទ្ធភាពក្នុងការត្រួតពិនិត្យសំណើម ការខូចខាត បញ្ហាសត្វ ល្អិត និងការបាត់បង់តាមរយៈការដឹកជញ្ជូន កើតមានឡើងជារឿយៗ ដោយសារការវិចខ្ជប់ និងការប្រើប្រាស់មិនបានល្អ ។ ទោះ ជាមានព្រឹត្តិមានមិនគ្រប់គ្រាន់ស្តីពីការខាតបង់ក្រោយពេលប្រមូលផលចំពោះដំណាំបន្លែ និងដំណាំដទៃទៀត ប៉ុន្តែការបាត់បង់នេះ

^{១៧} ថ្នាក់ ១ក និង ១ខ គឺជាថ្នាំពុលដែលត្រូវបានហាមប្រើប្រាស់នៅក្នុងប្រទេសកម្ពុជា ដែលចែងនៅក្នុងអនុក្រឹត្យស្តីពីខ្នាតគំរូ និងការគ្រប់ គ្រងសំភារៈកសិកម្មឆ្នាំ១៩៩៨ ។
^{១៨} SRI បាននឹងកំពុងអនុវត្តនៅក្នុងប្រទេស ម៉ាដាហ្គាស្កា កម្ពុជា ហ្វីលីពីន ចិន ឥណ្ឌូនេស៊ី ស្រីលង្កា និងបង់ក្លាដេស ។

ត្រូវបានគេពិនិត្យឃើញគួរឱ្យកត់សំគាល់ ដោយសារគុណភាពបន្លែងាយខូចខាត ក្រោយពេលប្រមូលផលរួច ។ Ungsa និង Hean (1994) បានរកឃើញថា ការខាតបង់ក្រោយពេលប្រមូលផល ចំពោះដំណាំបន្លែនៅក្នុងខេត្តកណ្តាលមានរហូតដល់ ១៧% ដោយសារការថែរក្សាទុក និងវិធីសាស្ត្រវិច្ចប់មិនបានល្អ ។

ការខាតបង់ក្រោយពេលប្រមូលផល មានសភាពកាន់តែធ្ងន់ធ្ងរឡើង ដោយសារខ្សោយហេដ្ឋារចនាសម្ព័ន្ធ ដែលជាកត្តា ពុំអនុគ្រោះដល់ការដឹកជញ្ជូនទំនិញកសិកម្មពីអ្នកផលិត ទៅដល់អ្នកបរិភោគ ។ បញ្ហានោះរួមមានការខ្វះខាតម៉ាឃីនីង និង សេវាកម្មគុណភាពជនបទ ហេដ្ឋារចនាសម្ព័ន្ធអន់ និងថ្លៃប្រេងខ្ពស់ ព្រមទាំងបង់ថ្លៃក្រៅផ្លូវការតាមចំនុចត្រួតពិនិត្យនានានៅតាម បណ្តោយផ្លូវ ។ ថ្លៃសារិយរួមបញ្ចូលជាមួយនឹងបញ្ហាទាំងនេះ បានបន្ថែមបន្ទុកទៅលើអ្នកប្រើប្រាស់ ដោយកាត់បន្ថយតម្លៃ ដែលត្រូវទទួលបាន ដោយអ្នកផលិត/កសិករ និងកាត់បន្ថយការលើកទឹកចិត្តចំពោះជំនួញ (រួមបញ្ចូលទាំងតំបន់ដែលមានការខ្វះ ខាត) ។ បន្ថែមពីលើនេះទៀត ថ្លៃម៉ាឃីនីង បានកាត់បន្ថយសក្តានុពលភាពនាំចេញនូវបរិមាណស្រូវលើស នៅក្នុងប្រទេស កម្ពុជា (Sok et al. 2001 និងក្រសួងពាណិជ្ជកម្ម ឆ្នាំ២០០១) ។

២.១.៦. បង្កើនការគាំទ្រដល់សេវាកម្មកសិកម្ម

ការគាំទ្រកសិកម្ម និងការងារផ្សព្វផ្សាយនៅក្នុងប្រទេសកម្ពុជា នៅតែមានកំរិតខ្សោយនៅឡើយ បូពុំទាន់បង្កើតបាន ។ ធនធាន និងសមត្ថភាពនៅមានកំរិតដែលជាបញ្ហាចំពោះរដ្ឋាភិបាលក្នុងការពង្រីកកម្មវិធីផ្សព្វផ្សាយដែលទាក់ទងនឹងព័ត៌មាន បច្ចេកទេសឱ្យដល់ទីជនបទ ។ បច្ចុប្បន្ននេះ ព័ត៌មានកសិកម្មសំខាន់ៗ ដូចជាបច្ចេកទេសកែលម្អផលិតកម្ម និងបច្ចេកទេសកែ លម្អផលិតផលក្រោយពេលប្រមូលផល តំរូវការទីផ្សារ និងតំលៃ តំរូវការ គុណភាព និងពូជថ្មី ត្រូវបានទទួលតាមរយៈបណ្តាញ ផ្សព្វផ្សាយក្រៅផ្លូវការ ដូចជាតាមរយៈកសិករជិតខាង អ្នកចែកចាយផលិតផលកសិកម្ម និងអង្គការក្រៅរដ្ឋាភិបាល ។ នៅក្នុង បរិបទនៃធនធានដែលជួបបញ្ហាលំបាកដល់សេវាផ្សព្វផ្សាយកសិកម្ម នោះនៅពេលអនាគត អ្នកផ្សព្វផ្សាយត្រូវខិតខំធ្វើការជា មួយនឹងកសិករ ក្រុម និងសហគមន៍ ដើម្បីពង្រីកលទ្ធភាពនៅក្នុងការបង្កើនប្រសិទ្ធភាពនៃការផ្សព្វផ្សាយ ។

ការកែលម្អហិរញ្ញវត្ថុសាធារណៈទៅដល់សេវាកម្មកសិកម្ម គឺជាតំរូវការចាំបាច់ ប៉ុន្តែកិច្ចប្រឹងប្រែងនេះគួរតែមានការ ប្រុងប្រយ័ត្ន កុំ "រុញចេញ" ឬកាត់បន្ថយការលើកទឹកចិត្តចំពោះវិស័យឯកជន និងសេវាកម្ម ។ ឧទាហរណ៍ តាមរយៈការបំពាក់ បំប៉នកសិករ និងតាមរយៈការលើកទឹកចិត្តដើម្បីកែលម្អគុណភាពទៅលើផលិតកម្មដំណាំពោត ដើម្បីយកធ្វើជាចំណីសត្វ អ្នកវិនិ យោគឯកជនម្នាក់ មានលទ្ធភាពធ្វើឱ្យអត្រាបដិសេធពោតនៅក្នុងកិច្ចសន្យាឆ្នាក់មកនៅកំរិតមួយកាន់តែទាប គឺពី ៨០% រហូត មកដល់ ១០-១៥% ក្នុងរយៈពេល ៤ឆ្នាំ ។ ដូចគ្នានេះដែរ អ្នកវិនិយោគទុនដទៃទៀតកំពុងតែស្វែងរកការផលិតស្រូវដែលមាន គុណភាពក្រអូបដើម្បីនាំចេញ ដោយគេវិនិយោគនៅក្នុងបែបផែនធ្វើកិច្ចសន្យាកសិកម្ម ដោយផ្តល់សេវាកម្មការផ្សព្វផ្សាយ និង ការផ្គត់ផ្គង់ធនធានផលិតកម្ម ព្រមទាំងមានម៉ាស៊ីនកិនស្រូវថ្មី ។ អ្នកវិនិយោគនេះបានចុះកិច្ចសន្យាជាមួយកសិករ ៣០.០០០នាក់ ដើម្បីផលិត និងប្រើប្រាស់ពូជស្រូវដែលមានគុណភាពខ្ពស់ (ក្រសួងពាណិជ្ជកម្ម ឆ្នាំ២០០១) ។ សេវាឯកជនបែបនេះ អាចដើរ តួនាទីយ៉ាងសំខាន់ នៅក្នុងការបញ្ជូនបច្ចេកវិទ្យា ជំនាញ និងព័ត៌មានឱ្យបានដល់កសិករនាពេលអនាគត ។

២.១.២. សន្និដ្ឋាន និងអនុសាសន៍សំរាប់ការស្រាវជ្រាវ

ការអភិវឌ្ឍន៍កសិកម្ម នឹងបន្តទៅមុខជាការចាំបាច់ ដើម្បីកែលម្អជីវភាពរស់នៅរបស់ប្រជាជនកម្ពុជាតាមជនបទនា ពេលអនាគត ។ និន្នាការនៅក្នុងផលិតកម្មកសិកម្ម នាទសវត្សរ៍កន្លងមកនេះ បានយល់ឃើញថា ទិន្នផល និងផលិតកម្ម អាចកែ លំអរទៅបាន ប៉ុន្តែគេត្រូវជំនះទៅលើបញ្ហាលំបាកនៅក្នុងផ្នែករូបសាស្ត្រ បច្ចេកទេស និងសេដ្ឋកិច្ចសង្គម ។ បញ្ហាទាក់ទងជាពិ សេស គឺទៅលើដីខ្សោះដីជាតិដែលមានប្រមាណ ៥០% នៃផ្ទៃដីដាំដុះ ហើយកត្តានេះបង្កឱ្យមានសក្តានុពលភាពទាបក្នុងការ បង្កើនទិន្នផល ។ ការប្រឹងប្រែងនានារួមជាមួយនឹងដីខ្សោះដីជាតិ ព្រមទាំងលទ្ធភាពនៃការគ្រប់គ្រងទឹកបានបញ្ជាក់ឱ្យឃើញថា

ការពង្រីកប្រព័ន្ធស្រោចស្រពនៅក្នុងតំបន់ផ្ទៃដីដាំដុះជាច្រើនរបស់កម្ពុជា គឺអាចពុំមានប្រសិទ្ធិភាពសេដ្ឋកិច្ចឡើយ ។ ការកែលំអ និងការគ្រប់គ្រងទឹកជាកត្តាសំខាន់ ដើម្បីធ្វើឱ្យផលិតកម្មចម្រុះនាពេលអនាគតប្រសើរឡើង ។ កត្តានេះត្រូវការចាំបាច់ក្នុងការ កំណត់តំបន់ដែលមានប្រសិទ្ធិភាពសេដ្ឋកិច្ច ដើម្បីពង្រីក/កែលំអការស្រោចស្រពដែលមិនធ្វើឱ្យប៉ះពាល់ដល់ត្រី និងទឹកសំរាប់ បរិភោគ ។

មានការស្រាវជ្រាវជាច្រើននៅក្នុងវិស័យកសិកម្មកម្ពុជា ដែលបានផ្តោតតែទៅលើផលិតកម្មដំណាំស្រូវ ហើយគោល បំណង គឺគាំទ្រដល់ការកែលំអទិន្នផលស្រូវនៅក្នុងប្រទេសកម្ពុជា (២,១តោន/ហិកតា) ឱ្យមានទំហំទិន្នផលប្រទេសជិត ខាង ដូចជាប្រទេសថៃ (២,៣តោន/ហិកតា) និងវៀតណាម (៤,៣តោន/ហិកតា) ។ នៅក្នុងខណៈដែលប្រទេសកម្ពុជាស្វែង រកគំរូសមស្របមួយ ដើម្បីអភិវឌ្ឍន៍ផលិតកម្មដំណាំស្រូវ នោះគេអាចរៀនសូត្របានយ៉ាងច្រើន ដោយដកស្រង់បទពិសោធន៍ពី ប្រទេសជិតខាងរបស់ខ្លួនអំពីទំនាក់ទំនង និងការផ្តោះប្តូរពាណិជ្ជកម្ម ក្នុងចំណោមផលិតកម្ម ប្រាក់ចំណេញ និងសន្តិសុខស្បៀង ។ បច្ចុប្បន្ននេះ លក្ខណៈផលិតកម្មស្រូវនៅក្នុងប្រទេសកម្ពុជា ស្រដៀងគ្នាបំផុតទៅនឹងប្រទេសថៃ ដូចជា បរិស្ថានដំណាំស្រូវ ទិន្នផលមធ្យម ការនិយមប្រើពូជប្រពៃណី និងតំបន់ដែលស្រោចស្រព ។ ក៏ប៉ុន្តែគោលនយោបាយកសិកម្មរបស់រដ្ឋាភិបាលមាន និន្នាការផ្តោតទៅលើការបង្កើនផលិតកម្មដំណាំស្រូវក្នុងរបៀបមួយ ដែលស្រដៀងទៅនឹងវិធីសាស្ត្រ ដែលអនុវត្តនៅប្រទេស វៀតណាម ដូចជា បង្កើនការស្រោចស្រព ការប្រើប្រាស់ពូជទំនើប ពង្រីកការដាំដុះ និងដាំដំណាំទ្វេដងនៅទឹកខ្ពង់ខ្ពស់ដែលមាន លទ្ធភាពអាចធ្វើទៅបាន ។ ដូចដែលបានអធិប្បាយដូចខាងលើ ឯកសារនេះគ្មានបំណងជូនយោបល់ថា វិធីសាស្ត្រផលិតកម្មដំណាំ ស្រូវដែលសមស្របបំផុតនៅក្នុងប្រទេសកម្ពុជា គួរតែអនុវត្តតាមគំរូប្រទេសថៃ ឬវៀតណាមឡើយ ប៉ុន្តែគ្រាន់តែលើកយកមក បង្ហាញនូវវិធីសាស្ត្រខុសៗគ្នាស្តីពីផលិតកម្មដំណាំស្រូវ ដែលអាចមានការប្រែប្រួល ហើយប៉ះពាល់ដល់ប្រាក់ចំណេញ និងសន្តិសុខ ស្បៀងរបស់កសិករ ។ គុណសម្បត្តិ និងគុណវិបត្តិនៃវិធីសាស្ត្រ ទាំងនេះគួរត្រូវយកមកជជែកវែកញែកឱ្យកាន់តែជឿជាក់ថែមទៀត នៅក្នុងគោលនយោបាយដឹកនាំវិស័យកសិកម្មរបស់កម្ពុជានាពេលអនាគត ។

ទិន្នន័យកសិកម្មរបស់ផលិតកម្មស្រូវ មានលក្ខណៈទូលំទូលាយសំបូរបែប និងអាចជឿជាក់បានច្រើនជាងទិន្នន័យផលិត កម្មស្បៀងដទៃទៀត ។ ថ្វីបើបច្ចុប្បន្ននេះ មានការអំពាវនាវឱ្យអនុវត្តកសិកម្មចម្រុះ បង្កើនការកែច្នៃកសិផល និងជំនួញឱ្យកាន់តែ ច្រើនឡើងថែមទៀតក៏ដោយ ប៉ុន្តែវិស័យនេះនៅតែគ្មានព័ត៌មានជាមូលដ្ឋានក្នុងការស្រាវជ្រាវស្តីពីការអនុវត្តដាក់ស្តែងនាពេល បច្ចុប្បន្ន ការលំបាក និងឱកាស ។ ដូចគ្នានេះដែរ ការជំរុញសម្បទានកសិកម្មខ្នាតធំរបស់រដ្ឋាភិបាល គួរតែត្រូវពិនិត្យពិចារណាឱ្យកាន់ តែច្បាស់លាស់ ដើម្បីកំណត់នូវសក្តានុពលភាពទាក់ទងនឹងផលប្រយោជន៍ និងថ្លៃចំពោះជីវភាពនៅតាមជនបទ ជាពិសេស ព័ត៌មានថ្មីៗកន្លងមកនេះបានបញ្ជាក់ថា សម្បទានកសិកម្មប្រមាណ ៦៤% (១៦ក្នុងចំណោម ២៥សម្បទាន) មានបញ្ហាតវ៉ា ឬ ការទន្ទ្រានកាន់កាប់យកដីពីសំណាក់ប្រជាជនមូលដ្ឋាន ។

ដោយប្រមាណ ៧៥% នៃកំលាំងពលកម្មធ្វើការងារនៅក្នុងវិស័យកសិកម្ម ដូចនេះគួរតែមានមតិរួមមួយក្នុងចំណោម អ្នកដឹកនាំគោលនយោបាយកសិកម្ម ពីព្រោះថា ការកាត់បន្ថយភាពក្រីក្រនាពេលអនាគត គឺពឹងផ្អែកយ៉ាងសំខាន់ទៅលើជោគ ជ័យនៃការអភិវឌ្ឍន៍កសិកម្ម ។ ដើម្បីធ្វើឱ្យមានប្រសិទ្ធិភាព ការអភិវឌ្ឍន៍កសិកម្មនេះ នឹងត្រូវការចាំបាច់ឱ្យមានការគាំទ្រ ពីសំណាក់គោលនយោបាយដឹកនាំ ដោយផ្អែកលើទិន្នន័យដែលអាចជឿជាក់បាន និងការស្រាវជ្រាវដ៏ល្អមួយ ។ បន្ថែមពីលើការ ស្រាវជ្រាវផ្នែកបច្ចេកទេស ដូចជា ការគ្រប់គ្រងទឹក និងដី សក្តានុពលភាពស្រោចស្រពពូជស្រូវ និងបន្លែ ។ នោះគេត្រូវការចាំ បាច់បំផុតឱ្យមានការស្រាវជ្រាវទៅលើផ្នែកសេដ្ឋកិច្ចសង្គម ថាតើទិសដៅនៃសំណើដើម្បីអភិវឌ្ឍន៍កសិកម្ម អាចមានប្រសិទ្ធិភាព ទៅលើជីវភាពប្រជាជននៅតាមជនបទដែរឬទេ ។ ជាពិសេសការស្រាវជ្រាវឱ្យកាន់តែទូលំទូលាយត្រូវការចាំបាច់ឱ្យមានទំនាក់ ទំនងរវាងការពង្រីក/ផលិតកម្មកសិកម្ម ការដាំដំណាំចម្រុះ យុទ្ធសាស្ត្រកែច្នៃ និងគោលបំណងកាន់តែទូលំទូលាយរបស់រដ្ឋាភិបាល ទាក់ទងនឹងការអភិវឌ្ឍន៍ជនបទ និងការកាត់បន្ថយភាពក្រីក្រ ។ ទោះបីជាមានការស្រាវជ្រាវច្រើនដែលរាប់បញ្ចូលពុំអស់

ប៉ុន្តែការអធិប្បាយខាងក្រោមនេះ បានលើកយកពីលទ្ធភាពនៃផ្នែកស្រាវជ្រាវមួយចំនួនទាក់ទងនឹងសេដ្ឋកិច្ចសង្គម ។

ក. ហេតុអ្វីបានជាបន្ថែម និងដំណាំដទៃទៀតនៅក្នុងប្រទេសកម្ពុជាមានប្រកួតប្រជែងជាមួយសេដ្ឋកិច្ចសង្គម និង ចូលពីប្រទេសជិតខាង?

ការស្រាវជ្រាវទ្រង់ទ្រាយតូចមួយ បានបញ្ជាក់ឱ្យឃើញថា បន្ថែមប្រហែល ២៥-៥០% ឬច្រើនជាងនេះ ដែលបរិភោគ នៅក្នុងប្រទេសកម្ពុជា គឺជាផលិតផលកសិកម្ម និង ថ្លៃ ។ នៅក្នុងខណៈដែលកសិករកម្ពុជា បានពង្រីកកសិដ្ឋានរបស់ខ្លួន ឱ្យកាន់តែហួសពីភាពគ្រប់គ្រាន់ ដើម្បីចិញ្ចឹមជីវិត (តំរូវការសន្តិសុខស្បៀង) ឱ្យពួកគេចាប់ផ្តើមដាំដុះដំណាំសំរាប់លក់នៅទីផ្សារ នោះពួកគេចាំបាច់ត្រូវតែប្រកួតប្រជែងជាមួយនឹងផលិតផលនាំចូល ។ គោលនយោបាយ បានអំពាវនាវឱ្យមានការអនុវត្តន៍ កសិកម្មចម្រុះ និងការបង្កើនផលិតកម្មបន្ថែម និងដំណាំដទៃទៀតឱ្យកាន់តែច្រើន នេះអាចជាហេតុផលល្អមួយ ប៉ុន្តែក្នុងការអនុវត្តន៍ ជាក់ស្តែងវិញ បច្ចុប្បន្ននេះ ហេតុអ្វីបានជាកសិករកម្ពុជាមួយចំនួន អាចប្រកួតប្រជែងបានជាមួយនឹងផលិតផលនាំចូល ចំណែកឯ កសិករមួយចំនួនទៀតមិនអាចធ្វើទេរួច ។ ការយកឈ្នះទៅលើបញ្ហាជាក់ស្តែងកសិកម្មចម្រុះ គឺជាបញ្ហាប្រឈម តែមួយគត់របស់កសិករកម្ពុជា ពួកគេត្រូវតែរកឱ្យបានចំណូលមកពីការដាំដំណាំទាំងនេះ ឬមួយពួកគេនឹងមិនបន្តដាំដុះវាទៅ មុខទៀត ។ ដើម្បីធ្វើឱ្យមានការយល់ដឹងកាន់តែប្រសើរឡើង ស្តីពីការប្រកួតប្រជែង បន្ថែម និងផលិតកម្មដំណាំដទៃទៀតរបស់ កម្ពុជា ជាមួយនឹងប្រទេសជិតខាង នោះសំណួរស្រាវជ្រាវត្រូវបានលើកយកមកអធិប្បាយដូចខាងក្រោម:

- តើអ្វីខ្លះជាការលំបាកចំបង ចំពោះការដាំបន្ថែម និងដំណាំដទៃទៀត ក្នុងលក្ខណៈទ្រង់ទ្រាយតូច?
- តើមានថ្លៃផលិតកម្មអ្វីខ្លះ នៅក្នុងប្រទេសកម្ពុជា ធៀបនឹងប្រទេសជិតខាង? តើថ្លៃផលិតកម្មមួយណាដែលខ្ពស់ ជាងគេនៅក្នុងប្រទេសកម្ពុជា? និងតើធ្វើយ៉ាងដូចម្តេចដើម្បីកាត់បន្ថយថ្លៃផលិតកម្មនេះ?
- តើត្រូវចាប់ផ្តើមគោលនយោបាយអ្វីខ្លះ ដែលអាចកែលម្អការប្រកួតប្រជែងនៃបន្ថែម និងផលិតកម្មដំណាំផលិតក្នុង ស្រុកឱ្យប្រសើរឡើង?

ខ. តើអ្វីខ្លះ ជាសក្តានុពលនៃការយល់ពេលខ្លី និងយល់ពេលវែងសំរាប់កសិករកម្ពុជាដើម្បីឱ្យបានតំលៃបន្ថែម និង វិស័យផលិត និងថាតើការផ្លាស់ប្តូរនេះមានប្រសិទ្ធភាពយ៉ាងដូចម្តេចដល់វិភាគសេដ្ឋកិច្ច?

- តើដំណាំស្បៀងនានាចូលរួមចំណែកក្នុងចំណូលរបស់កសិករយ៉ាងដូចម្តេច? តើតំលៃផលិតផលនៅឯកសិដ្ឋានខុស គ្នានឹងតំលៃផលិតផលដែលលក់នៅលើទីផ្សារយ៉ាងដូចម្តេច? តើចំណូលប៉ុន្មានដែលទទួលបានចំពោះម្នាក់ៗដែល ចូលរួមនៅក្នុងជំនួញដំណាំស្បៀង (កសិករ អ្នកជំនួញ អ្នកកែច្នៃ អ្នកលក់រាយ អ្នកនាំចេញ ។ល ។) ?
- តើដំណាំស្បៀងផ្សេងៗនាពេលបច្ចុប្បន្ននេះត្រូវបានគេយកទៅកែច្នៃយ៉ាងដូចម្តេច? តើឱកាសអ្វីខ្លះដែលមានស្រាប់ សំរាប់ធ្វើការកែច្នៃផលិតផលក្នុងទ្រង់ទ្រាយតូច ដើម្បីទទួលបានតំលៃបន្ថែមឱ្យកាន់តែប្រសើរឡើង?
- តើដំណាំស្បៀងត្រូវបានគេធ្វើពាណិជ្ជកម្មយ៉ាងដូចម្តេច និងនៅទីណាខ្លះ? តើនរណាខ្លះពាក់ព័ន្ធនឹងពាណិជ្ជកម្មនេះ? តើពាណិជ្ជកម្មនេះ មានលក្ខណៈសេរី និងដោយការប្រកួតប្រជែង ឬមានបញ្ហាលំបាក ដូចជា បណ្តាញពាណិជ្ជកម្ម ផ្តាច់មុខ ឬត្រូវការអាជ្ញាប័ណ្ណ និងការអនុញ្ញាត?
- តើដំណាំស្បៀងប្រភេទណាខ្លះ ដែលធ្វើការនាំចេញ (ផ្លូវការ និងក្រៅផ្លូវការ) ? តើផលិតផលដំណាំស្បៀងនេះ បាន ទទួលបានតំលៃបន្ថែមមកពីការកែច្នៃបន្ទាប់ពីនាំចេញដែរឬទេ? តើឱកាសអ្វីខ្លះសំរាប់ចាប់ផ្តើមកែច្នៃ ដើម្បីទទួលបាន តំលៃបន្ថែមនៅក្នុងប្រទេសកម្ពុជា?

គ. តើអ្វីខ្លះដែលជាតួនាទីសមរម្យរបស់សម្បទាន នៅក្នុងការអភិវឌ្ឍន៍កសិកម្មកម្ពុជា? តើកសិកម្មសម្បទានមានប្រសិទ្ធិភាពយ៉ាងដូចម្តេច នៅក្នុងការកែលម្អស្ថានភាពជនបទឱ្យប្រសើរឡើង?

ជាច្រើនឆ្នាំកន្លងមកនេះ រដ្ឋាភិបាលបាននិងកំពុងជំរុញការវិនិយោគទៅលើសម្បទានកសិកម្ម ដែលជាគោលបំណងក្នុងការបង្កើនផលិតកម្មកសិកម្ម និងការនាំចេញ ។ បច្ចុប្បន្ននេះ មានសម្បទានកសិកម្មចំនួន ៤០ ដែលគ្រប់គ្រងលើផ្ទៃដីជាង ៨០០.០០០ហិកតា ហើយបានទទួលការយល់ព្រមពីគណៈរដ្ឋមន្ត្រី ដែលក្នុងនោះ ២៥សម្បទាន គ្រប់គ្រងផ្ទៃដីប្រមាណ ៧២០.០០០ហិកតា បានចុះកិច្ចសន្យាជាមួយក្រសួងកសិកម្ម រុក្ខាប្រមាញ់ និងនេសាទ ។ ថ្វីបើសម្បទានកសិកម្មមានតួនាទីធំធេងនៅក្នុងគោលនយោបាយអភិវឌ្ឍន៍ ប៉ុន្តែវាមានព័ត៌មានតិចតួចស្តីពីប្រសិទ្ធិភាពជាក់ស្តែង នៅក្នុងការកែលម្អអភិវឌ្ឍន៍ជនបទឱ្យប្រសើរឡើង ។ សំណួរស្រាវជ្រាវសំខាន់រួមមាន៖

- តើអ្វីខ្លះជាផ្ទៃ ផលប្រយោជន៍ ប្រសិទ្ធិភាព និងផលប៉ះពាល់នៃការបង្កើនមាត្រដ្ឋានអនុវត្តកសិកម្ម ឱ្យក្លាយជាសម្បទានដែលមានទ្រង់ទ្រាយធំ? "ការបង្កើនទ្រង់ទ្រាយធំ" នេះ ធៀបនឹងវិធីសាស្ត្រធ្វើកិច្ចសន្យាកសិកម្មដែលរួមមានកសិករទ្រង់ទ្រាយតូចក្នុងចំនួនជាច្រើន តើវិធីសាស្ត្រមួយណាមានលក្ខណៈប្រសើរជាង?
- តើអ្វីខ្លះជាដំណើរការដើម្បីកំណត់ថាសម្បទានកសិកម្ម និងត្រូវបានផ្តល់យ៉ាងដូចម្តេច និងនៅកន្លែងណា? តើដំណើរការនេះមានលក្ខណៈយ៉ាងដូចម្តេច បើធៀបនឹងដំណើរការដែលផ្តល់ព្រៃសម្បទាន ជាពិសេសទាក់ទងនឹងការដេញថ្លៃប្រកួតប្រជែងជាសាធារណៈ ការវាយតម្លៃផលប៉ះពាល់ទៅលើសង្គម និងបរិស្ថាន និងតម្រូវការផែនការគ្រប់គ្រង? តើរដ្ឋាភិបាលបានចំណូល (ផ្លូវការ និងក្រៅផ្លូវការ) ប៉ុន្មានពីការជួល និងថ្លៃឈ្នួលសម្បទានកសិកម្មនេះ? តើចំណូលទាំងនេះត្រូវបានយកទៅប្រើប្រាស់យ៉ាងដូចម្តេចនៅក្នុងគោលបំណងអភិវឌ្ឍន៍ជនបទ?
- តើសម្បទានកសិកម្មមានប្រសិទ្ធិភាពយ៉ាងដូចម្តេចខ្លះទៅលើការអភិវឌ្ឍន៍ជនបទ? តើអ្វីខ្លះជាផលប្រយោជន៍ដែលសម្បទានកសិកម្មបានផ្តល់ឱ្យ ដូចជា ការងារធ្វើនៅក្នុងការអនុវត្តន៍ ឬគាំទ្រដល់ការកែច្នៃ និងការសំរាប់សំរួលម៉ាស៊ីន? តើសម្បទានកសិកម្មមានផលប៉ះពាល់យ៉ាងដូចម្តេច ចំពោះការប្រើប្រាស់ធនធានធម្មជាតិដែលធ្វើឡើងដោយប្រជាជននៅជនបទដែលរស់នៅជុំវិញតំបន់នោះ?
- នៅក្នុងទិសដៅរបស់រដ្ឋាភិបាលក្នុងការអភិវឌ្ឍន៍ជនបទ និងកាត់បន្ថយភាពក្រីក្រ តើឈរនៅលើមូលដ្ឋានអ្វីខ្លះ ឬផ្អែកទៅលើលក្ខណៈវិនិច្ឆ័យអ្វីខ្លះ ដែលសម្បទានកសិកម្មត្រូវបានផ្តល់រក្សាទុក ឬក៏លុបចោល ដើម្បីជាគុណប្រយោជន៍ដល់ការគ្រប់គ្រងប្រភេទដទៃទៀត?

ឃ. តើជម្លោះស្តីពីសម្បទានកសិកម្មត្រូវបានដោះស្រាយដូចម្តេចនាពេលបច្ចុប្បន្ននេះ? តើត្រូវធ្វើអ្វីខ្លះដើម្បីកែលម្អអន្តរកម្មដោះស្រាយទំនាស់? សំខាន់ៗខ្លះនៃត្រូវធ្វើការកែលម្អសម្បទានកសិកម្មនោះឡើយ?

យោងតាមក្រសួងកសិកម្ម រុក្ខាប្រមាញ់ និងនេសាទ នាពេលថ្មីៗនេះ មានសម្បទានដែលកំពុងដំណើរការចំនួន ១៦ក្នុងចំណោម ២៥ ជួបប្រទះនូវបញ្ហាគ្រោះ ឬការទន្ទ្រានកាន់កាប់ដីពីសំណាក់ប្រជាជនមូលដ្ឋាន ។ ប្រជាជនមូលដ្ឋានបានប្តឹងតវ៉ាអំពីផលប៉ះពាល់នេះ ចំពោះជីវភាពរស់នៅរបស់គេដោយសារការបាត់បង់ដី និងរារាំងមិនឱ្យមានសិទ្ធិក្នុងការប្រើប្រាស់ធនធានធម្មជាតិ ។ ដូចគ្នានេះ សម្បទានិកជាច្រើនបានប្តឹងតវ៉ាថា ពួកគេពុំអាចបន្តសកម្មភាពអនុវត្តតាមផែនការវិនិយោគបានឡើយ ហើយពួកគេអាចបោះបង់ការវិនិយោគនេះចោល ។ លើសពីនេះទៅទៀត បរិយាកាសជម្លោះធ្វើឱ្យសក្តានុពលអ្នកវិនិយោគទុននៅក្នុងសម្បទានកសិកម្ម ហាក់ដូចជាធ្លាក់ទឹកចិត្ត ។ ដូចនេះ ចាំបាច់ត្រូវឱ្យមានការយល់ដឹងឱ្យកាន់តែប្រសើរឡើងថែមទៀត

ស្តីអំពីប្រសិទ្ធភាពនៃជម្លោះរបស់សម្បទានកសិកម្ម ។ ធ្វើយ៉ាងនេះ វាអាចផ្តល់ជាមូលដ្ឋានសំខាន់សំរាប់កែលំអដំណើរការអនុវត្តន៍ជាក់ស្តែង/ការផ្តល់សម្បទាននៅក្នុងបែបផែនមួយដែលរាប់បញ្ចូលគ្រប់អ្នកពាក់ព័ន្ធទាំងអស់ និងកាត់បន្ថយសក្តានុពលភាពជម្លោះ ។ បន្ថែមពីលើនេះ ការសិក្សាស្រាវជ្រាវបន្ថែម គឺត្រូវការចាំបាច់ឱ្យមានយន្តការសំរាប់ដោះស្រាយជម្លោះនៅពេលដែលវាកើតមានឡើង ។

- តើអ្វីទៅជាដំណើរការផ្លូវការ ដើម្បីដោះស្រាយជម្លោះសម្បទានកសិកម្ម ដែលអនុលោមទៅតាមច្បាប់ដីធ្លី និងអនុក្រឹត្យ ព្រមទាំងនីយ័តកម្ម? អ្នកណាខ្លះដែលជាអ្នកចូលរួម តើពួកគេមានតួនាទីអ្វីខ្លះ?
- តើជម្លោះនៅលើសម្បទានកសិកម្ម ត្រូវបានដោះស្រាយយ៉ាងដូចម្តេចនៅក្នុងការអនុវត្តន៍ជាក់ស្តែង?
- តើមានមេរៀន និងគំរូអ្វីខ្លះស្តីពីការដោះស្រាយជម្លោះ សម្បទានកសិកម្មដែលដកស្រង់បទពិសោធន៍មកពីប្រទេសដទៃទៀត? តើមានវិធានការអ្វីខ្លះ មុននឹងផ្តល់សម្បទាន ដើម្បីព្យាយាមកាត់បន្ថយសក្តានុពលភាពជម្លោះ?

ឯកសារយោង

Ahlers, R. and S. Vlaar (1995), *Up to the Sky: A Study on Gender Issues in Irrigation in Cambodia in the Provinces of Takeo and Prey Veng*, (Phnom Penh: SAWA)

Bui, B. B. (2000), “Bridging the Rice Yield Gap in Vietnam”, in Papdemetriou, M.K., F. J. Dent, and E. M. Herath (eds.), *Bridging the Rice Yield Gap in the Asia-Pacific Region* (Bangkok: FAO)

Cambodia Development Resource Institute (2002), “Main Economic Indicators,” (Phnom Penh: CDRI, raw data provided by the Ministry of Economy and Finance)

Cameron, B. (1995), *Fertilizer Supply and Quality in Cambodia*, (Phnom Penh: MAFF and Australia Agricultural Assistance Project)

Cameron, B. and P. Twyford-Jones (1995), *Development of the vegetables in Cambodia*, (Phnom Penh: MAFF)

Catalla, R.F., N. Shams, and S. Vignola (2001), “Gender, Sustainable Agriculture and Food Security in Cambodia – An Overview of the Literature” in *Cambodian Journal of Agriculture*, Vol. 4 (Phnom Penh: Cambodian Society of Agriculture)

Center for National Policy (1996), *Fertilizer Sector Policy Issues*, (Phnom Penh: MAFF)

Chan S., S. Tep, and S. Acharya (2001), *Land Tenure in Cambodia, a Data Update*, (Phnom Penh: CDRI Working Paper No. 19)

Chandler, D.P. (1993), *A History of Cambodia*, (Colorado: Westview Press, Second Edition)

FAOSTAT (2001), “Rice Production: General Information and Statistics” (4/6/2001), (www.fao.org/ag/AGP/AGPC/doc/riceinfo/Asia.htm)

Frings, V. (1993), *The Failure of Agricultural Collectivisation in the People's Republic of Kampuchea (1979-1989)*, The Center of Southeast Asian Studies, Working Paper 80 (Victoria, Australia: Monash University)

Fujisaka, S. (1988), “Rice Agroecosystems, Farmer Management, and Social Organization in Kampuchea: Preliminary Assessment and Research Recommendations”, *IRRI Research Paper Series*, no. 136, (Manila: International Rice Research Institute)

Halcrow & Partners Limited (1994), *Irrigation Rehabilitation Study in Cambodia: Inventory & Analyses of Existing Systems: Volume 1 – Main Report*, (Phnom Penh: Mekong Secretariat)

Helen Keller International Cambodia, “Round 1: July-September 1999 – Monitoring activities in village model gardens and household gardens,” in *Multi-Benefit Food and Health Model Program*, Year 1, Issue 1, March 2000 (Phnom Penh: Helen Keller International Cambodia).

Helmerts, K. (1997), “Rice in the Cambodian economy: past and present”, in Nesbitt, H.J. (ed.), *Rice Production in Cambodia*, (Phnom Penh: Cambodia-IRRI-Australia Project)

Jahn, G., C. Pol, S. Pheng, B. Khiev, and N. Chhorn (1999), *Pest Management and Rice Production Practices of Farmers in Upland and Deepwater Rice Ecosystems of Cambodia*, (Phnom Penh: Cambodia-IRRI-Australia Project)

Jahn, G., B. Khiev, S. Pheng, and C. Pol (1997), “Pest management in rice”, in Nesbitt, H.J. (ed.), *Rice Production in Cambodia*, (Phnom Penh: Cambodia-IRRI-Australia Project)

Jahn, G., S. Pheng, B. Khiev, and C. Pol (1996), *Farmers’ Pest Management and Rice Production Practices in Cambodian Lowland Rice*, (Phnom Penh: Cambodia-IRRI-Australia Project)

Javier, E. L. (1997), “Rice ecosystems and varieties”, in Nesbitt, H.J. (ed.), *Rice Production in Cambodia*, (Phnom Penh: Cambodia-IRRI-Australia Project)

Kupkanchanakul, T. (2000), “Bridging the Rice Yield Gap in Thailand”, in Papdemetriou, M.K., F. J. Dent, and E. M. Herath (eds.), *Bridging the Rice Yield Gap in the Asia-Pacific Region* (Bangkok: FAO)

Lando, R.P. and S. Mak (1994a), “Rainfed Lowland Rice in Cambodia: A Baseline Survey”, *IRRI Research Paper Series*, no. 152, (Manila: International Rice Research Institute)

Lando, R.P. and S. Mak (1994b), “Deepwater Rice in Cambodia: A Baseline Survey”, *IRRI Research Paper Series*, no. 153, (Manila: International Rice Research Institute)

Mary C., K. Vann, and V. Sun (2001), *A Survey on Environmental and Health Effects of Agrochemical Use in Rice Production in Takeo Province, Cambodia* (Singapore: EEPSEA)

Maclean, M. (1998), *Livestock in Cambodian Rice Farming Systems*, (Phnom Penh: Cambodia-IRRI-Australia Project)

Ministry of Agriculture, Forestry and Fisheries (2001), *Agricultural Statistics 2000-01*, (Statistics Office: MAFF)

Ministry of Agriculture, Forestry and Fisheries (2000), *Agricultural Statistics 1999-00* (Statistics Office: MAFF)

Ministry of Agriculture, Forestry and Fisheries (1999), *Agricultural Statistics 1998-99* (Statistics Office: MAFF)

Ministry of Agriculture, Forestry and Fisheries (1995), *Report on the Pilot Livestock Sample Survey Conducted in Takeo, Kandal and Prey Veng Provinces*, (Phnom Penh: MAFF)

Ministry of Commerce (2001), *Integration and competitiveness study-Part C: Sector studies-rice, diversified agriculture, handicrafts, fisheries, garments, tourism, labour services*, (Phnom Penh: Ministry of Commerce)

Ministry of Commerce (2000), *Cambodia Opportunities for the New Millennium: Business and Investment Handbook 2000*, (Phnom Penh: Ministry of Commerce)

Ministry of Planning (2001), *(Draft) Second Five Year Socioeconomic Development Plan 2001-2005*, (Phnom Penh: Ministry of Planning)

Moser, C. M., and C. B. Barrett (2002), *(Draft) The System of Rice Intensification in Practice: Explaining Low Farmer Adoption and High Disadoption in Madagascar*, (Ithaca, NY: Cornell University)

Murshid, K. A. S. (1998), *Food Security in an Asian Transitional Economy: The Cambodian Experience*, (Phnom Penh: CDRI Working Paper No. 6)

Mysliwicz, E. (1988), *Punishing the Poor: the International Isolation of Kampuchea*, (Oxford: OXFAM)

Mysliwicz, E. (1987), *Kampuchea: The State of Agriculture and Outlook for the Future*”, MPS (Agriculture) Thesis, (Ithaca, NY: Cornell University)

National Institute of Statistics (2001), *Cambodia Statistical Yearbook 2000*, (Phnom Penh: Ministry of Planning)

National Institute of Statistics (2000), *General Population Census of Cambodia 1998* (Phnom Penh: Ministry of Planning)

Nesbitt, H.J. (1997), “Constraints to rice production and strategies for improvement”, in Nesbitt, H.J. (ed.), *Rice Production in Cambodia*, (Phnom Penh: Cambodia-IRRI-Australia)

- Project)
- Nesbitt, H.J. and P. Chan (1997), “Rice-based Farming systems”, in Nesbitt, H.J. (ed.), *Rice Production in Cambodia*, (Phnom Penh: Cambodia-IRRI-Australia Project)
- NGO Forum (2002), “Contribution to the NGO submission to the Consultative Group Forestry Sector”, (Phnom Penh: NGO Forum)
- Norris, C., S. El, and S. Uy (2001), *Gender Analysis of Rice Technologies Developed by the Cambodia-IRRI-Australia Project (CIAP)*, (Phnom Penh: CIAP)
- Pillot, D., C. Fusillier, A. Pouliquen, N. Morel, and K. Yang Saing (2000), *Scenarios for the Rural Sector of Cambodia and the Agricultural Education system: Part 2- Farming Systems in Cambodia and Their Evolution*, (Phnom Penh: Ministry of Agriculture, Forestry and Fisheries)
- Prom, T. (1999), “Assessment of Diversified Farming in Chrot Motes Commune, Svay Teap District, Svay Rieng Province, Cambodia”, Msc. Thesis (Thailand: Asian Institute of Technology)
- Ramamurthy, B., B. Sik, P. Ronnas, and H. Sok (2001), *Cambodia 1999-2000: Land, Labour and Rural Livelihood in Focus* (Phnom Penh: CDRI Working Paper No. 21)
- Rickman, J. F., B. Som, S. Poa, and P. Meas (2001), “Rice milling in Cambodia”, in Cox, P. and C. Ros (eds.), *The Impact of Agricultural Research for Development in Southeast Asia*, (Phnom Penh: Proceedings of an International Conference at CARDI, 24-26 October 2000)
- Roberts, M.S., (1998), *Groundwater Irrigation in the Cambodian Mekong Delta*, Msc. Thesis, (Ithaca, NY: Cornell University)
- Royal Government of Cambodia (2000), *Sub-Decree on the Forest Concession Management*, (Phnom Penh: RGC No. 05 ONKR-BK)
- Shams, N., H. Try, and D. Gutierrez (2000), “A Review of Vegetable Pest Management in Cambodia”, in *Cambodian Journal of Agriculture*, Vol. 3 (Phnom Penh: Cambodian Society of Agriculture)
- Shams N., M. Ungsa, P. Yech, S. Sodavy, S. Nuth, and H. Try (1997), *Review of Vegetable Production in Cambodia*, (Phnom Penh: MAFF).
- Shawcross, W. (1979), *Sideshow: Kissinger, Nixon, and the Destruction of Cambodia*, (New York: Simon and Schuster)
- Sik, B. (2000), *Land Ownership, Sales and Concentration in Cambodia: A Preliminary Review of Secondary Data and Primary Data from Four Recent Surveys*, (Phnom Penh: CDRI Working Paper No. 16)
- So, S., S. Real, U. Uch, R. Sy, B. Ballard, and S. Acharya, (2001), *Social Assessment of Land in Cambodia, a Field Study*, (Phnom Penh: CDRI Working Paper No. 20)
- Sok H., H. Chea, B. Sik (2001), *Cambodia’s Annual Economic Review 2001*, (Phnom Penh: Cambodia Development Research Institute)
- Tichit, L. (1981), *L’agriculture au Cambodge*, (Paris: Agence de Coopération Culturelle et Technique)
- Ungsa, M. and V. Hean (1994), *Vegetable Production, Research and Policy: Country Report*, (Phnom Penh: Department of Agronomy)
- Urwin, N. and T. Wrigley (2001), *Environmental Impact Assessment of the Cambodia-IRRI-Australia Project (CIAP)*, (Phnom Penh: Cambodia-IRRI-Australia Project)
- White, P.F., T. Oberthur, and S. Pheav (1997a), “Soils and Rice”, in Nesbitt, H.J. (ed.), *Rice Production in Cambodia*, (Phnom Penh: Cambodia-IRRI-Australia Project)
- White, P.F., T. Oberthur, and S. Pheav (1997b), *The Soils Used for Rice Production in Cambodia: A Manual for their Identification and Management*, (Philippines: International Rice Research Institute)
- Yang Saing, K. (2001), *Pesticide Use in Tonle Sap Region*, (Phnom Penh: CEDAC) (in Khmer)
- Yang Saing, K. (1998), *Sustainable Agriculture Country Profile: Cambodia*, (Phnom Penh: CEDAC, PAN and RUA)

- Yang Saing, K. (1996), *Sustainable Agriculture Development Strategies for Cambodia (Draft)*. (Phnom Penh: JVC-RUA)
- Young, D., R. Raab, R. Martin, S. Sin, B. Leng, B. Abdon, S. Mot, and M. Seng (2001), *Economic Impact Assessment of the Cambodia-IRRI-Australia Project*, (Phnom Penh: Cambodia-IRRI-Australia Project)
- Zaman, A. (2000), *Hand Book for Home Gardening in Cambodia: The Complete Manual for Vegetable and Fruit Production (Draft)*, (Phnom Penh: Helen Keller International Cambodia)

ជំពូកទី ៣

វិស័យជលផល

ទឹកសាបនៅប្រទេសកម្ពុជា ដើរតួនាទីយ៉ាងសំខាន់នៅក្នុងជីវភាពរបស់ប្រជាជនតាមជនបទ ពីព្រោះវាជាប្រភពជលផល ទឹកសាបដ៏មានផលិតភាពខ្ពស់នៅលើពិភពលោក ផ្តល់នូវប្រភពទឹកសំរាប់បរិភោគនិងស្រោចស្រព និងជួយទ្រទ្រង់គុណភាពសុខភាព ទឹកទៀតផង^{១៤} ។ ភាពសំបូរបែបនៃទន្លេបឹងបួរទាំងនេះ ជួយទ្រទ្រង់ជីវិតសត្វក្នុងទឹកជាច្រើន ដែលមានជាង ៥០០ប្រភេទ ។ សត្វក្នុងទឹកស្ទើរតែគ្រប់ប្រភេទទាំងអស់ ត្រូវបានគេចាប់យកទៅប្រើប្រាស់ជាចំណីអាហាររបស់មនុស្ស និងសត្វ ឬក៏ប្រើប្រាស់ ក្នុងការចិញ្ចឹមត្រី (Rainboth 1996) ។

ជំពូកនេះ ពិនិត្យទៅលើស្ថានភាពជាក់ស្តែងនៃជលផលទឹកសាប និងទឹកប្រៃ ដោយផ្តោតសំខាន់ទៅលើជលផលទឹកសាប ពីព្រោះ វាដើរតួនាទីយ៉ាងសំខាន់ក្នុងការទ្រទ្រង់ជីវភាពជនបទ ។ ឯកសារនេះផ្តល់ព័ត៌មានអំពីការស្តុកត្រី និងផលនេសាទប្រចាំឆ្នាំ សារៈសំខាន់នៃវិស័យជលផលទៅលើជីវភាពជនបទ, ស្ថានភាព និងបញ្ហាប្រឈម ក្នុងការគ្រប់គ្រងជលផល, ឥទ្ធិពលនៃវិស័យ ដែលទាក់ទងនឹងជលផល, បញ្ហាទីផ្សារ និងពាណិជ្ជកម្មត្រី ។ បន្ទាប់មក មានការលើកឡើងអំពីផ្នែកមួយចំនួនដែលមាន សក្តានុពលសំរាប់ការស្រាវជ្រាវទៅអនាគត ដោយផ្អែកលើការវាយតម្លៃពីការខ្វះខាត និងតម្រូវការក្នុងការស្រាវជ្រាវ ។

៣.១. តំបន់នេសាទសំខាន់ៗ

ប្រហែល ៨៥% នៃផ្ទៃប្រទេសកម្ពុជាស្ថិតនៅក្នុងអាងទន្លេមេគង្គ ។ រាល់ឆ្នាំ ពីខែមិថុនា ដល់តុលា ជំនន់ក្នុងទន្លេមេគង្គ និងដៃរបស់វា បានបង្កើតនូវប្រព័ន្ធអេកូឡូស៊ីលិចទឹកមួយដ៏ធំធេង ។ តំបន់ព្រៃលិចទឹកនិងព្រៃគុម្ពាតរាប់ពាន់គីឡូម៉ែត្រក្រឡា ត្រូវ លិចទឹកជាបណ្តោះអាសន្ន ហើយក្លាយជាជំរក និងប្រភពចំណីដ៏ប្រសើរសំរាប់ត្រី (ពិសេសនៅជុំវិញបឹងទន្លេសាបដែលផ្ទៃទឹក កើនប្រហែល ៤-៥ដងនៅរដូវវស្សា កើនពី ២.៥០០គ.ម^២ - ៣.០០០គ.ម^២ ទៅប្រហែល ១០.០០០ - ១៥.០០០ម^២ (Csavas 1994, Rainboth 1996, NEDECO 1998) ។ ជំរៅបឹងទន្លេសាបប្រែប្រួលពី ១-២ម នៅរដូវប្រាំងទៅ ៨-១០ម នៅរដូវវស្សា ។

កំណើនផ្ទៃក្រឡា និងជំរៅទឹកនៃបឹងទន្លេសាប គឺបណ្តាលមកពីទឹកទន្លេមេគង្គដែលឡើងលឿននៅរដូវវស្សា ដោយធ្វើ ឱ្យទន្លេសាបដែលហូរពីបឹងទន្លេសាបមកភ្នំពេញនោះ ត្រូវហូរបញ្ជាសទិសវិញ ។ មានការប៉ាន់ស្មានថា ទន្លេមេគង្គ គឺជាប្រភព ផ្តល់ប្រហែល ៦២% នៃទឹកបឹងទន្លេសាបនៅរដូវវស្សា រីឯទឹក ៣៨% ផ្សេងទៀតបានមកពីតំបន់នៅជុំវិញបឹងទន្លេសាប (NEDECO 1998) ។

^{១៤} ទឹកសាបរួមមានទឹកនៅលើ និងក្រោមដី ដែលមិនទាក់ទងនឹងទឹកសមុទ្រ (ដូច្នោះគឺមិនរួមបញ្ចូល ពាម និងដៃសមុទ្រទេ) ។ ធនធានទឹក ទាំងនេះ អាចស្ថិតនៅជាអចិន្ត្រៃយ៍ ឬបណ្តោះអាសន្ន និងរួមមាន ទន្លេ ស្ទឹង បឹងបួរ ត្រពាំង ដីសើម ព្រៃលិចទឹក វាលស្រែលិចទឹក ទំនប់ និងប្រឡាយស្រោចស្រព វាលទំនាបលិចទឹក និងទឹកជ្រោះ ។

ផែនទី៣.១. ទ្បូត្រីសេសាននៅប្រទេសកម្ពុជា

ដូចមានបង្ហាញនៅក្នុងផែនទី៣.១ ជលផលទឹកសាបនៅកម្ពុជាបែងចែកចេញជា ៣ តំបន់ :

- **តំបន់បឹងទន្លេសាប និងទន្លេសាប** ដែលជាតំបន់នេសាទសំខាន់បំផុត រួមមាន ខេត្តកំពង់ឆ្នាំង ពោធិសាត់ បាត់ដំបង បន្ទាយមានជ័យ សៀមរាប កំពង់ធំ និងខេត្តកណ្តាល ដែលស្ថិតនៅខាងជើងក្រុងភ្នំពេញ ។
- **តំបន់ទន្លេមេគង្គ និងទន្លេបាសាក់** រួមមានខេត្តកណ្តាលភាគខាងត្បូងក្រុងភ្នំពេញ ខេត្តកំពង់ចាម តាកែវ ព្រៃវែង និងខេត្តស្វាយរៀង ។
- **តំបន់ទន្លេមេគង្គលើ** ដែលមិនសូវលេចធ្លោខាងផ្នែកនេសាទបែបពាណិជ្ជកម្មទេ ប៉ុន្តែមានសារៈសំខាន់ជួយទ្រទ្រង់ដល់ពូជត្រីដែលធ្វើបំណាស់ទី និងចំពោះការនេសាទលក្ខណៈគ្រួសារ ។ តំបន់នេះរួមមាន ខេត្តក្រចេះ និងស្ទឹងត្រែង (Ahmed et al. 1998) ។

ក្រៅពីតំបន់នេសាទទឹកសាប កម្ពុជាមានតំបន់ឆ្នេរសមុទ្រប្រវែង ៤៣៥៥.២ ដែលស្ថិតនៅតាមបណ្តោយខេត្ត-ក្រុងមួយចំនួន ដូចជា ខេត្តកោះកុង ខេត្តកំពត ក្រុងព្រះសីហនុ និងក្រុងកែប^{២០} ។ តំបន់ឆ្នេរសមុទ្ររួមមាន ឆ្នេរខ្សាច់ ព្រៃកោងកាង ផ្កាថ្ម និងស្មៅ សមុទ្រ ដែលជួយទ្រទ្រង់ជីវិតសត្វសមុទ្រ ។ ផ្ទៃទឹកតំបន់ឆ្នេររបស់ប្រទេសកម្ពុជា មានផ្ទៃសរុប ៥៥.៦០០គ.ម^២ ដែលគេហៅថា តំបន់សេដ្ឋកិច្ចផ្តាច់មុខ (Exclusive Economic Zone - EEZ) ដែលលាតសន្ធឹងពីឆ្នេរសមុទ្រចំងាយ ២០០ម៉ែត្រ (ប្រហែល ៣២០គ.ម) ។ ក៏ប៉ុន្តែគំនូសប្រាំប្រទេស EEC នៅជាកម្មវត្ថុនៃការចរចាដោះស្រាយជម្លោះប្រាំប្រទេសរៀនពណ៌ និងថៃ នៅឡើយ ។

៣.២. ស្តុកស្តុកទឹក និងផលនេសាទប្រចាំឆ្នាំ

ស្ថិតិផលនេសាទនៅប្រទេសកម្ពុជា មិនដែលបានវាស់វែងត្រឹមត្រូវទេ ។ រហូតដល់ទសវត្សរ៍១៩៨០ គេឃើញមានការពិពណ៌នាតែខ្លះៗប៉ុណ្ណោះអំពីផលនេសាទ គឺគ្មានទិន្នន័យដែលមានប្រយោជន៍ពេញលេញសំរាប់ការវិភាគអំពីការប្រែប្រួលនៃបរិមាណត្រីដែលបានចាប់ក្នុងរយៈពេលកន្លងទៅនោះទេ ។ ចាប់ពីឆ្នាំ១៩៨១-៩៥ នាយកដ្ឋានជលផលបានប៉ាន់ស្មានថា បរិមាណត្រីទឹកសាបចាប់បានមានពី ៥០.០០០ - ៧៥.០០០តោនក្នុងមួយឆ្នាំ ។ ក៏ប៉ុន្តែស្ថិតិទាំងនេះមានបញ្ហាច្រើនណាស់ ដោយសារមូលហេតុមួយចំនួន ។ ទីមួយ ភាគច្រើនបំផុតនៃត្រីដែលអ្នកនេសាទតូចតាចចាប់បាន ពុំបានរាប់បញ្ចូលនៅក្នុងស្ថិតិជាតិទេ ។ ទីពីរ ស្ថិតិនេសាទគ្រាន់តែបង្ហាញពីបរិមាណត្រីចាប់បាននៅក្នុង ១៣ខេត្ត-ក្រុង (រួមទាំងភ្នំពេញ) ដែលនាយកដ្ឋានជលផលបានអនុវត្តប្រព័ន្ធផ្តល់អាជ្ញាប័ណ្ណ និងធ្វើកិច្ចសន្យាជួលប៉ុណ្ណោះ គឺគ្មានការប្រមូលទិន្នន័យពីខេត្ត-ក្រុងចំនួន ១១ ទៀតនោះទេ (Ahmed et al. 1998) ។ ទីបី ប្រព័ន្ធប្រមូលទិន្នន័យដែលទន់ខ្សោយ និងមិនសមស្រប បានបណ្តាលឱ្យមានការរាយការណ៍បន្ថយនូវបរិមាណត្រីដែលឈ្នួលនេសាទចំៗចាប់បាន ។ ឧទាហរណ៍ ស្ថិតិដែលរាយការណ៍ ជាធម្មតាច្រើនផ្អែកទៅលើតួលេខផែនការជាងការពិនិត្យគំរូតាងមួយចំនួនលើបរិមាណចាប់បានជាក់ស្តែង (Van Zalinge et al. 2000) ។

ដើម្បីប៉ាន់ស្មានឱ្យបានប្រាកដនិយមជាងមុន អំពីបរិមាណត្រីទឹកសាបដែលចាប់បានប្រចាំឆ្នាំនៅកម្ពុជា ពីឆ្នាំ១៩៩៤-៩៧ Van Zalinge et al. (2000) បានយកមកគូបផ្សំគ្នានូវទិន្នន័យដែលបានពីការសិក្សាមួយចំនួនលើបរិមាណត្រីចាប់បាន និងបរិមាណត្រីបរិភោគអស់នៅក្នុងការនេសាទផុសធំ មធ្យម និងតូច និងក្នុងការនេសាទនៅតាមវាលស្រែ ។ ប្រភពទិន្នន័យទាំងនេះរួមមានអង្កេតវាយតម្លៃផលត្រីចាប់បានធ្វើឡើងដោយគំរោងគ្រប់គ្រងនេសាទត្រីទឹកសាបនៃកម្ពុជា (MRC/DoS/Danida), អង្កេតសេដ្ឋកិច្ច-សង្គមកិច្ចគ្រួសារ ធ្វើដោយ Ahmed et al. (1998), និងការស្រាវជ្រាវពីការនេសាទតាមវាលស្រែធ្វើដោយ Gregory

^{២០} ផ្អែកតាមជំរឿនឆ្នាំ១៩៩៨ ប្រទេសកម្ពុជាត្រូវបានចែកជា ២០ខេត្ត រាជធានីមួយ (ភ្នំពេញ) និងក្រុងចំនួនបី (ក្រុងព្រះសីហនុ ក្រុងកែប និងក្រុងប៉ៃលិន) ។

(1997) ។ ការគ្រប់គ្រងការបំបែកស្ថានភាពនេះបានបង្ហាញថា ផលនេសាទទឹកសាបក្នុងមួយឆ្នាំមានប្រហែលពី ២៩០.០០០-៤៣០.០០០តោន (តារាង៣.១) ដែលធ្វើឱ្យការនេសាទទឹកសាបនៅកម្ពុជា មានទិន្នផលខ្ពស់បំផុតនៅក្នុងតំបន់ និងមានលំដាប់ទី៤ នៅក្នុងពិភពលោក Van Zalinge et al. (2000) ។ យោងតាមទិន្នន័យរបស់រដ្ឋាភិបាល តំបន់បឹងទន្លេសាប និងទន្លេសាបគឺជាកន្លែងសំបូរត្រីបំផុតនៅកម្ពុជា ដោយផ្តល់ប្រហែល ៥០-៦០% នៃផលត្រីទឹកសាបជាលក្ខណៈពាណិជ្ជកម្មសរុប (NEDECO 1998, Ahmed et al. 1998) ។ ប៉ុន្តែដោយសារការក្រខ្វះខាតទិន្នន័យពីផលនេសាទនៅកម្ពុជា តួលេខប៉ាន់ស្មានពីផលនេសាទដូចរៀបរាប់ខាងលើអាចចាត់ទុកបានជាការចង្អុលបង្ហាញខ្លះៗមិនសូវច្បាស់លាស់ល្អទេ ។

ការនេសាទខ្នាតធំ មធ្យម និងតូច គឺជាប្រភេទដែលកំណត់ដោយច្បាប់ និងត្រូវបានប្រើប្រាស់ដោយនាយកដ្ឋានជលផលក្នុងការគ្រប់គ្រងការនេសាទ ។ ការនេសាទខ្នាតធំ និងភាគច្រើននៃការនេសាទខ្នាតមធ្យម គឺសំរាប់គោលដៅខាងពាណិជ្ជកម្មរីកការនេសាទខ្នាតតូចគឺសំរាប់ការបរិភោគខ្លួនឯង ។ ប្រភេទនានានៃការនេសាទទាំងនេះ មានពិពណ៌នាលំអិតខាងក្រោម (សូមអាន "៣.៦. ការគ្រប់គ្រងជលផលបច្ចុប្បន្ន") ។ ប្រភេទនៃការនេសាទតាមវាលស្រែ គឺសំដៅទៅលើការប្រមូលផលត្រី និងធនធានវារីវប្បកម្មផ្សេងទៀត ដូចជា ក្តាម កំពិស និងកង្កែប ដែលស្ថិតនៅក្នុងវាលស្រែ ។ នៅក្នុងរដូវទឹកឡើង គេចាប់ត្រីនៅពេលវាចូលទៅក្នុងតំបន់លិចទឹកដែលមានទាំងវាលស្រែផង ។ នៅរដូវប្រាំងទឹកស្រក គេចាប់ត្រីនៅពេលវាចាកចេញពីវាលស្រែត្រឡប់ទៅរកទឹកជ្រៅវិញ (Gregory 1997) ។

តារាង ៣.១. ផលចាប់ត្រីទឹកសាបក្នុងប្រទេសកម្ពុជា ពីឆ្នាំ១៩៩៤ ដល់ ១៩៩៧

ប្រភេទនៃការនេសាទ	កំរិតនៃការចាប់ប្រចាំឆ្នាំ (គិតជាតោន)
ការនេសាទខ្នាតធំ	
ឡូត៍នេសាទ ^១	25 000-75 000
ដាយ (bagnets) ^២	14 000-16 000
ការនេសាទខ្នាតមធ្យម ^៣	85 000-100 000
ការនេសាទខ្នាតតូច (ជាលក្ខណៈគ្រួសារ) ^៤	115 000-140 000
ការនេសាទតាមវាលស្រែ ^៥	50 000-100 000
សរុប	289 000-431 000

^១ កំរិតចន្លោះនេះ ឆ្លុះបញ្ចាំងពីភាពមិនច្បាស់លាស់នៃកំរិតចាប់ប្រចាំឆ្នាំ ។
^២ កំរិតចន្លោះនេះ បង្ហាញអំពីកំរិតអតិបរមា និងអប្បបរមា ក្នុងឆ្នាំ១៩៩៤-១៩៩៨ ។
^៣ កំរិតប៉ាន់ស្មានអប្បបរមា គឺផ្អែកលើលទ្ធផលរកឃើញអំពី អ្នកនេសាទត្រីខ្នាតមធ្យម និងខ្នាតតូច ដែលតំណាងឱ្យប្រជាជន ២.៤លាននាក់ (Ahmed et al. 1998) ។ កំរិតប៉ាន់ស្មានអតិបរមា ឆ្លុះបញ្ចាំងនូវការគន្លងរស់រវាងទូទាំងប្រទេស ។
^៤ ប្រហែល ១.៨លានហិកតានៃផលនេសាទតាមវាលស្រែ ត្រូវបានគុណនឹងកំរិតទិន្នផល 25-62kg/ha ។ ការប៉ាន់ស្មាន 25kg/ha គឺផ្អែកលើតួលេខអប្បបរមាដែលត្រូវបានរាយការណ៍សំរាប់ភាគឦសាននៃប្រទេសថៃ ដោយ Fedoruk and Leelapatra (1992) ។ ការប៉ាន់ស្មាន 62kg/ha គឺផ្អែកលើតួលេខរកឃើញដោយ Gregory (1997) នៅក្នុងខេត្តស្វាយរៀង ។ Nesbitt (1997) បានប៉ាន់ស្មានថា វាលស្រែស្បែកលិចទឹករាក់ និង លិចទឹកជ្រៅ មានប្រហែល ១.៨លានហិកតា ក្នុងឆ្នាំ១៩៩៤-៩៥ ។
 ប្រភព: Ahmed et al. 1998 និង Deap et al.1998 in Van Zalinge et al. 2000 ។

ស្ថិតិនៃការនេសាទសមុទ្ររបស់នាយកដ្ឋានជលផលបង្ហាញថា ផលនេសាទក្នុងមួយឆ្នាំមានប្រហែល ៣០.០០០តោន ប៉ុន្តែ តួលេខនេះទំនងជាទាបជាងផលនេសាទជាក់ស្តែងប្រចាំឆ្នាំ ។ តួលេខផលនេសាទរបស់នាយកដ្ឋានជលផល គឺផ្អែកទៅលើផលនេសាទប៉ាន់ស្មានសំរាប់ឧបករណ៍នេសាទនានាដែលជាប់ពន្ធ ។ ដូច្នេះស្ថិតិរបស់នាយកដ្ឋានជលផល វាឆ្លុះបញ្ចាំងពីប្រសិទ្ធភាពនៃការប្រមូលផលរបស់ស្ថាប័ននេះ ជាជាងនិរន្តរភាពនៃការចាប់ត្រីសមុទ្រ ។ វិធីសាស្ត្រនៃការប៉ាន់ស្មានផលនេសាទសមុទ្របច្ចុប្បន្ននេះ មិនរាប់បញ្ចូលទូកបរទេសដែលយកផលនេសាទទៅលក់នៅក្រៅប្រទេសកម្ពុជាទេ ទូកនេសាទជំនួញខុសច្បាប់ និងអ្នកនេសាទតូចតាច (Smith 2001) ។

៣.២.១. និរន្តរភាពនៃផលនេសាទប្រចាំឆ្នាំ

ដោយសារខ្លះស្ថិតិជលផលស្តីពីស្តុកត្រីក្នុងទឹក និងផលត្រីចាប់បានប្រចាំឆ្នាំ ក្នុងពេលបច្ចុប្បន្នគេមិនអាចប៉ាន់ស្មានពីបរិមាណផលត្រីដែលអាចចាប់ដោយមានចីរភាពសំរាប់ជលផលកម្ពុជាបានទេ ។ ទោះបីចំនួនប៉ាន់ស្មាននៃផលនេសាទទឹកសាបសរុបក្នុងពេលបច្ចុប្បន្ន វាមានកំរិតខ្ពស់ជាងពីអតីតកាលក៏ដោយ ក៏ចំនួននេះគឺជាលទ្ធផលនៃការប្រឹងប្រែងចាប់ត្រីច្រើនជាងមុន និងការប្រមូលទិន្នន័យបានល្អជាងមុន ហើយវាទំនងជាពុំមានចីរភាពឡើយ ។ ព័ត៌មានតាមការសិក្សាតូចៗបង្ហាញថា ការចាប់ត្រីប្រភេទពូជធំៗ ដែលធ្វើបំណាស់ទីឆ្ងាយ ហើយបន្តពូជយឺតៗ បានធ្លាក់ចុះ រីឯការនេសាទត្រីតូចតាចដែលបន្តពូជលឿនហាក់ដូចជា នៅខ្ពស់ដដែល (Van Zalinge et al. 2000) ។

ដោយសារនិន្នាការកើនឡើងនៃការបំផ្លាញសំបុកត្រី និងការនេសាទច្រើនជាងមុន អ្នកជំនាញជលផលបានព្រមានពីគ្រោះថ្នាក់ ក្នុងពេលអនាគតដូចនៅប្រទេសបង់ក្លាដេស ដែលជាការធ្លាក់ចុះនូវស្តុកត្រីក្នុងទឹក និងជីវចម្រុះដល់កំរិតមួយដែលនៅសល់តែត្រីតូចៗមានតំលៃទាបមួយចំនួនប៉ុណ្ណោះ (Degen et al. 2000) ។ នៅក្នុងស៊ីណេរិយ៉ូនេះ សមាមាត្រត្រីធំៗដែលមានតំលៃខ្ពស់ នឹងកាន់តែថយចុះ បើធៀបនឹងផលនេសាទទឹកសាបសរុប ។ នេះគឺមកពីពូជត្រីធំៗត្រូវការរយៈពេលលើសពីមួយឆ្នាំដើម្បីលូតលាស់ ជំនួសឱ្យត្រីធំៗនានាមុន ដែលធ្វើឱ្យវាងាយរងគ្រោះដោយសារការនេសាទច្រើនពេក ។ ឯត្រីតូចៗមានតំលៃទាបដែលអាចធំឆាត់ក្នុងរយៈពេលមួយឆ្នាំ វាអាចទប់ទល់នឹងសំពាធំនៃការនេសាទច្រើនបានប្រសើរជាង ដូច្នេះសមាមាត្ររបស់វាក៏កើនឡើងនៅក្នុងផលនេសាទសរុប ។ ការប្រែប្រួលនៅក្នុងសមាមាត្រពូជត្រី បានកាត់បន្ថយតំលៃនៃផលនេសាទគិតក្នុងមួយឯកតានៃការងារប្រឹងប្រែងនេសាទ (Degen et al. 2000) ។

៣.២.២. តួនាទីនៃវារីវប្បកម្ម

ភាគច្រើនបំផុតនៃផលនេសាទទឹកសាបនៅកម្ពុជា គឺបានមកពីការចាប់ត្រី (គឺការប្រមូលត្រីពីស្តុកធម្មជាតិ) ។ ក៏ប៉ុន្តែតួនាទីនៃវារីវប្បកម្មនៅក្នុងផលិតកម្មត្រីក៏ទំនងជាកើនឡើងដែរ ពិសេសនៅក្នុងតំបន់បឹងទន្លេសាប (Gum 2000) ។ វារីវប្បកម្មសំដៅដល់ការចិញ្ចឹមត្រី និងសត្វវារីសាស្ត្រផ្សេងៗ ។ ទិន្នន័យផ្លូវការផ្សេងទៀតអំពីវារីវប្បកម្មបង្ហាញថា ផលិតផលត្រីបានកើនឡើងប្រហែលពី ៩.៦០០តោននៅឆ្នាំ១៩៩៦ ដល់ ១៥.០០០តោននៅឆ្នាំ១៩៩៩ ចំណែកក្រពើបានកើនឡើងពី ៤.៣០០ក្បាលក្នុងឆ្នាំ១៩៩៦ ដល់ ២៥.៣៨០ក្បាលក្នុងឆ្នាំ១៩៩៩ (Noa and Ly 1997, NIS 2001) ។ ក្រពើភាគច្រើនគឺកូនក្រពើមានអាយុ ២-៣ខែប៉ុណ្ណោះ ដែលត្រូវបានគេយកទៅលក់នៅប្រទេសថៃ ។

យុទ្ធសាស្ត្រវារីវប្បកម្មទឹកសាបចំបងជាងគេបំផុតនៅក្នុងប្រទេសកម្ពុជារួមមាន៖ ក. ការចិញ្ចឹមបំប៉នកូនត្រីសំរាប់លក់ ខ. ការស្តុកត្រីដែលលើសពីតំរូវការដើម្បីរង់ចាំឱ្យបានធ្លែខ្ពស់ និង គ. ការចិញ្ចឹមត្រីខ្នាតតូចដែលប្រើប្រាស់ទុនតិច សំរាប់បំរើឱ្យសន្តិសុខស្បៀង ។ ដូច្នេះមានតែការចិញ្ចឹមត្រី និងការចិញ្ចឹមក្រពើទេដែលបង្ហាញថា មានកំរិតចំណេញអាចរស់រានបាននៅក្នុងប្រទេសកម្ពុជា ទោះបីសំរាប់រយៈពេលវែងវានៅមិនទាន់ច្បាស់លាស់ក៏ដោយ (Gum 1998) ។ គេឃើញមានការចាប់អារម្មណ៍ខ្លាំងនៅក្នុងការចិញ្ចឹមវារីសត្វផ្សេងទៀត ដូចជា អន្ទង់ កង្កែប បង្កា និងពស់ ប៉ុន្តែការប្រឹងប្រែងធ្វើវារីវប្បកម្មទាំងនេះមិនទាន់បានជោគជ័យគួរឱ្យកត់សំគាល់នៅឡើយ និងបានជួបប្រទះនឹងបញ្ហាប្រឈមជាច្រើន (Noa and Ly 1997, Gum 1998) ។

នៅតាមតំបន់ឆ្នេរសមុទ្រកម្ពុជា ការចិញ្ចឹមបង្កាបានកើនឡើងយ៉ាងឆាប់រហ័សនៅក្នុងទសវត្សរ៍១៩៩០ តាមរយៈការវិនិយោគរបស់អ្នកជំនួញមកពីថៃ ។ មកដល់ឆ្នាំ១៩៩៥ ស្ថិតិរបស់នាយកដ្ឋានជលផលបង្ហាញថា មានកសិដ្ឋានចិញ្ចឹមបង្កាដែលមានអាជ្ញាប័ណ្ណចំនួន ១១៧ ត្រូវបានបង្កើតឡើងនៅក្នុងខេត្តកោះកុង និងកំពត ដោយគ្របដណ្តប់លើផ្ទៃដី ១.២៧២ហិកតាដែលកាលពីមុនជាដីព្រៃកោងកាង (Bann 1997) ។ មួយឆ្នាំក្រោយមក ប្រហែល ៧០% នៃកសិដ្ឋានចិញ្ចឹមបង្កា ត្រូវបានបោះបង់ចោលទៅវិញដោយសារមិនបានចំរេញ ហើយនិន្នាការនេះបានបន្តរហូតដល់ការដួលរលំមុខរបរនេះក្នុងឆ្នាំ១៩៩៩ ទាំងស្រុង ។

កត្តាមួយចំនួនដែលធ្វើឱ្យការចិញ្ចឹមសត្វរាជ័យគឺ គុណភាពដីអន់ ជម្រៅ បញ្ហាកំរិតជាតិអំបិល ការប្រើប្រាស់ធនធានទទួលបានអន់ខ្សោយ ការគ្រប់គ្រងស្រះបង្ហាអន់ និងការធ្លាក់ចុះថ្លៃបង្ហាអន្តរជាតិ (Mastaller 1999) ។

ការធ្វើស្រែអំបិល គឺជាសកម្មភាពមួយទៀតនៅតំបន់ឆ្នេរសមុទ្រ ដែលបានប៉ះពាល់ដល់ជលផលសមុទ្រ ។ ការបង្កើតស្រែអំបិល តំរូវឱ្យមានការកាប់ព្រៃកោងកាងមួយចំនួន ។ Mastaller (1999) បានប៉ាន់ស្មានថា មានព្រៃកោងកាង ៣.០០០-៤.០០០ហិកតា ត្រូវបានកាប់រានដើម្បីធ្វើស្រែអំបិលនៅខេត្តកំពត និងក្រុងកែប ។ ដោយសារព្រៃកោងកាងផ្តល់ជីវកម្មដ៏សំខាន់សំរាប់ការបន្តពូជត្រី និងការចិញ្ចឹមកូនត្រី ការបាត់បង់ឬការរិចរិលរបស់វា នឹងធ្វើឱ្យផលិតភាពនេសាទធ្លាក់ចុះ ។

៣.៣. សារៈសំខាន់នៃការនេសាទចំពោះជីវិតសង្គម

ការនេសាទនៅក្នុងប្រទេសកម្ពុជា គឺជាប្រភពធនធានរួមដ៏សំបូរបែបមួយ ដែលដើរតួនាទីយ៉ាងសំខាន់នៅក្នុងជីវភាពរស់នៅតាមជនបទក្នុងការ:

- ធ្វើចំរុះកម្មសកម្មភាពជីវភាពរបស់ពួកគេ ដើម្បី "ធានា" ទប់ទល់នឹងហានិភ័យនៃការខូចខាតផ្នែកកសិកម្ម ។
- ប្រើប្រាស់ធនធានពលកម្មរបស់គ្រួសារឱ្យបានចំណេញខ្ពស់ក្នុងចំណោមសកម្មភាពជីវភាពផ្សេងៗនៅតាមរដូវនានា ។
- ផ្តល់នូវលទ្ធភាពធ្វើសកម្មភាពបង្កើតចំណូល ដោយចំណាយទុនវិនិយោគតិចតួច និងមិនចាំបាច់មានដីធ្លី ។
- រក្សា/លើកកម្ពស់ កំរិតអាហារូបត្ថម្ភ ពីព្រោះត្រីស្រស់ និងត្រីកែច្នៃគឺជាប្រភពប្រូតេអ៊ីនមួយ ដ៏សំខាន់ ។

ជលផលផ្តល់នូវសន្តិសុខស្បៀង ប្រាក់ចំណូល និងការងារសំរាប់ប្រជាជនជនបទមួយភាគធំ ។ អង្កេតរបស់ Ahmed et al. 1998 បានបង្ហាញអំពីសារៈសំខាន់នៃការនេសាទចំពោះគ្រួសារដែលតាំងទីលំនៅជិតទន្លេបឹងបួរ និងនៅតាមតំបន់នានាដែលមានទឹកលិចនៅរដូវវស្សា ។ របកគំហើញនៅក្នុងការសិក្សានេះ អាចតំណាងឱ្យមនុស្សប្រហែល ២.៤លាននាក់ នៅក្នុង ៣២៨ឃុំកាលពីឆ្នាំ១៩៩៥-៩៦ ក្នុងនេះមានប្រហែលជា ៤០% ឬ ៩០០.០០០នាក់ ដែលមានការពឹងពាក់គួរឱ្យកត់សំគាល់ទៅលើតែការនេសាទ និងសកម្មភាពពាក់ព័ន្ធផ្សេងទៀត ដូចជាការកែច្នៃ ការលក់ ការចិញ្ចឹមត្រី ឬការផលិតឧបករណ៍នេសាទ^{២១} ។ របកគំហើញបានបង្ហាញផងដែរថា អង្កេតថ្នាក់ជាតិដែលគ្របដណ្តប់លើតំបន់នេសាទទឹកសាបមានទិន្នផលខ្ពស់ផ្សេងទៀត និងការនេសាទនៅតាមវាលស្រែ ប្រហែលរកឃើញថាមានប្រជាជនដល់ជាងមួយលាននាក់ដែលពឹងពាក់លើការនេសាទទឹកសាប ដើម្បីដោះស្រាយជីវភាព^{២២} ។

៣.៣.១. ការបរិភោគត្រី និងសន្តិសុខស្បៀង

បាយ និងត្រី គឺជាអាហារមូលដ្ឋានជាប្រពៃណីរបស់ប្រជាជនកម្ពុជា ។ មានការបរិភោគត្រីស្រស់ និងត្រីកែច្នៃនៅទូទាំងប្រទេស ហើយគេប៉ាន់ស្មានថា បរិមាណត្រីបរិភោគជាមធ្យមក្នុងមនុស្សម្នាក់ក្នុងមួយឆ្នាំ ប្រែប្រួលយ៉ាងខ្លាំងពី ១៣,៣គ.ក រហូតដល់ ៧០គ.កនៅតាមតំបន់ខ្លះៗ (តារាង៣.២) ។ ត្រីស្រស់ និងត្រីកែច្នៃ តំណាងឱ្យមួយភាគធំនៃប្រូតេអ៊ីនសរុបបានមកពីសត្វ ដោយមានតួលេខប៉ាន់ស្មានពី ៤០-៦០% (Csavas 1994) ឬច្រើនដល់ ៧៥% (ដូចជាឯកសាររបស់ Nao and Ly 1997;

^{២១} ការសិក្សានេះកំណត់ថា គ្រួសារពឹងលើការនេសាទ គឺជាគ្រួសារដែលមានអ្នកដឹកនាំ ឬសមាជិកណាម្នាក់ចូលរួមយ៉ាងសកម្មក្នុងសកម្មភាពនេសាទ (ដូចរៀបរាប់ខាងលើ) មួយយ៉ាងតិចនៅក្នុងមួយភាគធំនៃឆ្នាំនីមួយៗ ។

^{២២} គ្មានការប៉ាន់ស្មានច្បាស់លាស់ទេ អំពីចំនួនប្រជាជនរស់នៅតាមឆ្នេរសមុទ្រដែលពឹងពាក់លើការនេសាទសមុទ្រ ។ ប៉ុន្តែ ដោយសារឆ្នេរសមុទ្រកម្ពុជាមានប្រវែងខ្លី និងដង់ស៊ីតេប្រជាជនរស់នៅតាមតំបន់ឆ្នេរសមុទ្រមានកំរិតទាប (២ ឬ ៣ដង ទាបជាងដងស៊ីតេមធ្យមថ្នាក់ជាតិ) ដូច្នេះប្រជាជនដែលពឹងផ្អែកលើការនេសាទសមុទ្រមានចំនួនតិច ហើយប្រាកដជាតិចខ្លាំងណាស់បើធៀបនឹងប្រជាជនដែលពឹងផ្អែកលើការនេសាទទឹកសាបដែលមានផ្ទៃទឹកធំទូលាយ (Smith 2001) ។

Degen et al. 2000) ប្តូរហូតដល់ ៩០% នៅក្នុងឃុំដែលពឹងពាក់លើការនេសាទ (Ahmed et al. 1998)^{២៣} ។ ដោយសារត្រីមានសារៈសំខាន់ខ្លាំងនៅក្នុងរបបអាហាររបស់ជនកម្ពុជា ដូច្នេះគេបានលើកឡើងថា ជលផលទឹកសាបនៅកម្ពុជាបានរួមចំណែកដល់សន្តិសុខស្បៀងថ្នាក់ជាតិ ក្នុងកំរិតខ្ពស់ជាងជលផលទឹកសាបនៅប្រទេសផ្សេងទៀតក្នុងទូទាំងពិភពលោក (Van Zalinge et al. 2000) ។ ពត៌មានស្តីពីការបរិភោគត្រីសមុទ្រមានតិចតួចខ្លាំងណាស់ ។ របាយការណ៍ខ្លះបានលើកថា មានមិនដល់ ២០% នៃផលនេសាទសមុទ្រសរុបទេដែលត្រូវបានបរិភោគនៅក្នុងស្រុក (Azimi et al. 2001) ។

៣.៣.២. ការបង្កើតចំណូល និងការងារ

Van Zalinge et al. (2000) ធ្វើការប៉ាន់ស្មានថា តំលៃជារូបិយវត្ថុនៃផលនេសាទទឹកសាបសរុបនៅកម្ពុជា គឺ ១០០-២០០លានដុល្លារ ដោយមិនរាប់ចូលនូវផលនេសាទជីវព្រឹត្តិ (សំរាប់បរិភោគខ្លួនឯង) ទេ ។ ការប៉ាន់ស្មានមួយក្នុងពេលថ្មីៗអំពីផលត្រីទឹកសាបទាំងអស់ បូកទាំងការនេសាទសំរាប់បរិភោគខ្លួនឯងផង បង្ហាញនូវតួលេខប្រហែល ៣០០លានដុល្លារ (Gensen 2000 in Degen et al. 2000) ។ ដោយឡែក តំលៃជារូបិយវត្ថុនៃផលិតផលស្រូវសរុបនៅក្នុងប្រទេសកម្ពុជា គឺមានប្រហែល ៣៥០-៤០០លានដុល្លារ^{២៤} ។

គ្រួសារនៅតាមជនបទជាច្រើនចិញ្ចឹមជីវិតដោយការប្រកបរបរកសិកម្មផង និងនេសាទផង ហើយមួយភាគធំយល់ថា កសិកម្ម គឺជាការងារចំបងរបស់ខ្លួន ឯការនេសាទគឺជាការងារសំខាន់ទីពីរ ឬទីបី ។ ជាលទ្ធផល ស្ថិតិជាតិដែលផ្តោតលើការងារក្នុងវិស័យបឋម អាចនៅខ្វះខាតក្នុងការក្តោបយកសារៈសំខាន់នៃកសិកម្មជីវព្រឹត្តិ (សំរាប់គ្រប់ហូប) និងផលិតកម្មនេសាទសំរាប់ការបង្កើតការងារ និងប្រាក់ចំណូល ។ ឧទាហរណ៍ ជំរឿនប្រជាជនទូទៅនៅកម្ពុជាឆ្នាំ១៩៩៨ បានប៉ាន់ស្មានថា ១/៥ នៃកំលាំងពលកម្មកម្ពុជាបំរើការនៅក្នុងការនេសាទ រីឯ ៧៥,៧% នៅក្នុង "កសិកម្ម ប្រម៉ាញ់ និងព្រៃឈើ"^{២៥} ។ ដូចគ្នាដែរ អង្កេតសង្គមកិច្ច-សេដ្ឋកិច្ចកម្ពុជាឆ្នាំ១៩៩៩ បានប៉ាន់ស្មានថា មានកំលាំងពលកម្មប្រហែលតែ ២% ប៉ុណ្ណោះដែលបំរើការនៅក្នុង "វិស័យជលផល" រីឯ ៧៥% បំរើការនៅក្នុងវិស័យ "កសិកម្ម ប្រម៉ាញ់ និងព្រៃឈើ" (NIS 2000) ។

ផ្ទុយមកវិញ អង្កេតគ្រួសារធ្វើឡើងដោយ Ahmed et al. (1998) ដូចបានពិភាក្សាខាងលើ បានប្រមូលពត៌មានអំពីការងារក្នុងវិស័យបឋម វិស័យទី២ និងវិស័យទី៣ ដែលតំណាងឱ្យប្រជាជន ២,៤លាននាក់ដែលរស់នៅក្នុងតំបន់តាមដងទន្លេបឹងបួរ និងតំបន់លិច ទឹក ។ អង្កេតនេះបានរកឃើញថា មេគ្រួសារចំនួន ៣៦% បានចូលរួមយ៉ាងសកម្មក្នុងការនេសាទ ក្នុងនេះមាន ៩,៣% បញ្ជាក់ថា ការនេសាទជាការងារចំបងរបស់ខ្លួន, ២០,៣% ថាជាការងារទី២ និង ៦,៣% ថាជាការងារទី៣ ។ ទោះបីជារបកគំហើញទាំងនេះមិនអាចយកមកអះអាងសំរាប់ប្រទេសកម្ពុជាទាំងមូលក៏ដោយ ក៏វាចង្អុលឱ្យឃើញនូវសារៈសំខាន់នៃការ

^{២៣} ជាការច្បាស់លាស់ហើយដែលការបរិភោគត្រី គឺជាប្រភពប្រូតេអ៊ីនដ៏សំខាន់សំរាប់ជនកម្ពុជា ប៉ុន្តែគេហាក់ដូចជារកមិនឃើញប្រភពដើមថាមានអង្កេតណាមួយដែលបញ្ជាក់បង្ហាញនូវកំរិត ៤០-៦០% ឬ ៧៥% ដែលតែងត្រូវបានយកមកប្រើជាញឹកញាប់នេះទេ ។ មានការស្រាវជ្រាវថយក្រោយរហូតដល់ឆ្នាំ១៩៩២ ដើម្បីរកប្រភពតួលេខប៉ាន់ស្មាន ៧៥% ប៉ុន្តែគ្មានរកឃើញនូវអង្កេតថ្នាក់ជាតិណាមួយដែលគេបានធ្វើឡើងឡើយ ។ តួលេខប៉ាន់ស្មានទាំងនេះ ទំនងជាបានមកពីឧទាហរណ៍ជាសម្មតិកម្មមួយរបស់ MRC Secretariat (1992) ។ Gum (2000) ក៏បានប្រើប្រែងរប្រភពដើមនៃតួលេខ ៧៥% នេះដែរ ហើយបានរកឃើញអង្កេតមូលដ្ឋានមួយអំពីភាពក្រីក្រ និងអាហារូបត្ថម្ភសំរាប់ UNICEF និង WFP ដែលត្រូវបានធ្វើឡើងដោយ Kenefick (1999) ។ ប៉ុន្តែក្រោយពីបានពិនិត្យល្អិតល្អន់ ការសិក្សានេះក៏មិនបានផ្តល់នូវមូលដ្ឋានជាក់ស្តែងសំរាប់តួលេខ ៧៥% នេះដែរ ។ Kenefick (1999) បានស្វែងរកពត៌មានអំពីការបរិភោគអាហាររបស់កុមារនៅក្នុងគ្រួសារមួយចំនួនដែលគេបានជ្រើសរើសដោយមិនប្រើវិធីចែងផ្សេងទៀតនៅក្នុង ៨ខេត្ត ហើយវាក៏មិនមែនជាការសិក្សាតំណាងឱ្យថ្នាក់ជាតិស្តីពីការបរិភោគប្រូតេអ៊ីនសត្វឡើយ ។ ម៉្យាងវិញទៀត អង្កេតនេះបានស្រង់ពត៌មានអំពីប្រភេទចំណីអាហារដែលកុមារបានបរិភោគក្នុងមួយថ្ងៃដែលទើបកន្លងទៅ មិនបានសួរពីបរិមាណនៃប្រភេទអាហារនីមួយៗដែលកុមារបានបរិភោគនោះទេ ។

^{២៤} ការប៉ាន់ស្មាននេះបានពីការយកផលស្រូវសរុបប្រហែល ៤លានតោន គុណនឹងថ្លៃស្រូវជាមធ្យមនៅកសិដ្ឋានគឺ ៣៥០-៤០០រៀល/គ.ក ។

^{២៥} ការងារនេសាទសំដៅដល់ "ការនេសាទ ប្រតិបត្តិការភ្ជាស់ត្រី ការចិញ្ចឹមត្រី និងបណ្តាសកម្មភាពសេវាបន្ទាប់បន្សំនឹងការនេសាទ" ។

ប្រមូលព័ត៌មានឱ្យបានលើសពីការងារចំបង ដើម្បីរាយការណ៍ឱ្យបានកាន់តែពេលវេលាច្រើនទៀតពីប្រទេសផ្សេងៗនៃសកម្មភាព
ការងារសំរាប់ទ្រទ្រង់ជីវភាពជនបទ ។

តារាង៣.២ ការប៉ាន់ស្មានការបរិភោគត្រីក្នុងមនុស្សម្នាក់នៅកម្ពុជា

ការបរិភោគត្រីជាមធ្យម ក្នុងមនុស្សម្នាក់ (គ.ក/ឆ្នាំ)	កំលុងពេលសិក្សា	ប្រជាជន ឬតំបន់ដែលបានធ្វើការសិក្សា	ប្រភពព័ត៌មាន
21.6	1957	កម្ពុជា	Bardach 1959
20-25	1970	កម្ពុជា	Lagler 1976 in Csavas 1994
13.3	1991	កម្ពុជា	Mekong River Commission Secretariat 1992 in Csavas 1994
16.0	1991	កម្ពុជា	Department of Fisheries 1992 in Csavas 1994
25	1993	ខេត្តស្វាយរៀង	Touch 1993 in Nao and Ly 1997
27-38	1994-97	កម្ពុជា - ផ្នែកលើចំនួនត្រីចាប់បានសរុប ប្រហែល ២៩០- ៤៣០ តោន/ឆ្នាំ	Van Zalinge <i>et al.</i> 2000
32	1995	តំបន់ខ្ពង់រាបក្នុងខេត្តសៀមរាប	Hy 1995 in Nao and Ly 1997
71	1995	ភូមិបណ្តែតទឹកក្នុងខេត្តសៀមរាប	
75.6*	1995-96	ប្រជាជន ២.៤លាននាក់ក្នុង " ឃុំពីងពាក់ លើការនេសាទ" ក្នុងខេត្តចំនួន ៨	Ahmed <i>et al.</i> 1998
31/6 (ក្នុងរយៈពេលប្រហែល៧ខែ)	សីហា 1995- កុម្ភៈ 1996	ខេត្តស្វាយរៀង - ១៥គ្រួសារក្នុង ភូមិពាខុសគ្នា	Gregory 1997

* គូលេខសរុបនេះគឺជាលទ្ធផលនៃការបរិភោគត្រីស្រស់ពិត ៤៣.៥គ.ក. ត្រីកែច្នៃ១៤គ.ក ដែលស្នើសុំត្រីស្រស់២៧.៥គ.ក. និងទឹកត្រី៥.៦លីត្រ
ដែលស្នើសុំត្រីស្រស់ ៤.៥គ.ក ។

៣.៤. បញ្ហាជនជាតិ និងជនជំនន់

បញ្ហាជនជាតិដើរតួនាទីសំខាន់ ជួនកាលគឺជាចំណុចរើសនៅក្នុងវិស័យជលផលនៅកម្ពុជា ។ សកម្មភាពនេសាទខ្នាតតូច
និងមធ្យម ច្រើនតែធ្វើឡើងដោយផ្អែកលើបណ្តាញសាច់ញាតិជាជាងសមាគមនេសាទ ឬសហគមន៍នេសាទ ។ ជាទូទៅជនជាតិ
វៀតណាម និងថាម ច្រើនតែពឹងផ្អែកខ្លាំងលើធនធាននេសាទសំរាប់ជីវភាពពួកគេ រីឯជនជាតិខ្មែរច្រើនតែផ្អែកលើកសិកម្ម ។
មានជនជាតិវៀតណាម និងជនជាតិថាមតិចនាក់ទៅដែលកាន់កាប់ដឹកសិកម្ម (Swift 1997, Degen and Nao 2000, Gum 2000) ។
ឧទាហរណ៍ ភាគច្រើននៃប្រជាជន ៨៣.០០០នាក់ដែលរស់នៅក្នុងភូមិនេសាទបណ្តែតទឹកនៅក្នុងបឹងទន្លេសាប គឺជាជនជាតិ
វៀតណាម (Nedeco 1998) ។

ម្ចាស់ឡូត៍នេសាទច្រើនតែជាខ្មែរ ឬខ្មែរកាត់ចិន ប៉ុន្តែពួកគេច្រើនជួលមេការជនជាតិវៀតណាម មកធ្វើប្រតិបត្តិការ
នេសាទនៅក្នុងឡូត៍របស់ពួកគេ (Degen and Nao 2000) ។ ម្ចាស់ឡូត៍នេសាទរាយការណ៍ថា ក្រៅពីជាអ្នកនេសាទជនជាតិ
វៀតណាម និងថាមដ៏ជំនាញ ក៏មានទំនាស់ជាមួយម្ចាស់ឡូត៍ណាស់ ហើយច្រើនអនុវត្តទិញអាជ្ញាប័ណ្ណនេសាទបានទៀងទាត់ជាង
ជនជាតិខ្មែរផង ។ ប៉ុន្តែកិច្ចការអាជ្ញាប័ណ្ណក៏អាចឆ្លុះបញ្ចាំងពីការអនុវត្តច្បាប់ដោយមានការបែងចែក និងមិនសព្វជ្រុងជ្រោយ
ពីសំណាក់អាជ្ញាធរខ្មែរនៅមូលដ្ឋានផងដែរ (Gum 2000) ។ បុរេវិនិច្ឆ័យមិនល្អជាទូទៅចំពោះជនជាតិវៀតណាម ក៏អាចមាន
ឥទ្ធិពលមួយចំណែកដែរចំពោះកន្លែងដែលពួកគេរស់នៅ និងនេសាទ ។ Degen and Nao (2000) បានកត់សំគាល់ថា ជនជាតិ
វៀតណាមច្រើនតែតាំងលំនៅក្បែរប៉ុស្តិ៍ប៉ូលីស និងយោធា ហើយពួកគេក៏ធ្វើដំណើរទៅនេសាទឆ្ងាយពីផ្ទះណាស់ ។ ផ្ទុយទៅវិញ
ជនជាតិថាមច្រើនធ្វើដំណើរទៅនេសាទឆ្ងាយៗ ជួនកាលចេញពីផ្ទះរហូតពេញមួយរដូវនេសាទតែម្តង ។

បញ្ហាជនខ្ញុំនៅក្នុងការនេសាទ ពុំមានឯកសារបញ្ជាក់បានច្បាស់លាស់ទេ ។ ជាទូទៅគេយល់ថា ស្ត្រីមិនចូលរួមនៅ ក្នុងវិស័យជលផលទេ ពីព្រោះពួកគេច្រើនតែមិនធ្វើនេសាទ លើកលែងតែការនេសាទបន្តិចបន្តួចក្នុងពេលថ្ងៃប៉ុណ្ណោះ ។ ប៉ុន្តែ ស្ត្រីមានសកម្មភាពច្រើននៅលើដីគោក ដូចជា ការកែច្នៃ ការរកទីផ្សារ ការលក់ ការមើលថែទាំស្រះចិញ្ចឹមត្រី និងបែត្រី និង ការថែទាំឧបករណ៍នេសាទ ។ បុរសច្រើនបំពេញសកម្មភាពដែលត្រូវការកំលាំងកាយច្រើន ដូចជា ការប្រើប្រាស់ឧបករណ៍ នេសាទខ្នាតធំៗ ឬធ្វើដំណើរទៅកន្លែងឆ្ងាយៗដើម្បីនេសាទ ឬកាប់អុស (Ahmed et al. 1998, Gum 1998) ។

៣.៥. ប្រមូលផលការគ្រប់គ្រងវិស័យជលផល

ការគ្រប់គ្រងនេសាទនៅកម្ពុជាក្នុងពេលបច្ចុប្បន្ន រួមមាន របៀបរបបជាផ្លូវការ និងក្រៅផ្លូវការច្រើនបែបយ៉ាង ហើយ ស្តុកស្តុញក្នុងការគ្រប់គ្រងលើលទ្ធភាព សិទ្ធិ និងការនេសាទរបស់ប្រជាជន ។ ប្រព័ន្ធគ្រប់គ្រងនេះមានបួសគល់តាំងពីជំនាន់ស្តេច នរោត្តម (១៨៥៩-១៨៩៧) និងស្តេចពីមុនៗនោះទៀត ។ ក្នុងរាជស្តេចទាំងនោះ ចំណូលពីវិស័យជលផលត្រូវបានប្រមូលពីការ លក់សិទ្ធិប្រើប្រាស់តំបន់នេសាទ ។ អ្នកវិនិយោគ និងអ្នកជំនួញជនជាតិចិន បានទិញសម្បទាននេសាទពីស្តេច ហើយជួលបន្តទៅឱ្យ អ្នកនេសាទនានា ដោយភាគច្រើនអាចបានចំណេញរហូតដល់ពីរដងលើសពីចំនួនត្រូវបង់ឱ្យរាជរដ្ឋាភិបាល ។ សម្បទាននេសាទនៅ ពេលនោះត្រូវបានជួលបន្តជាច្រើនដំណាក់ ដែលធ្វើឱ្យឈ្មួញកណ្តាលមួយចំនួនទទួលបានចំណេញខ្ពស់គួរសមសំរាប់ការប្រឹងប្រែង និងហានិភ័យតែបន្តិចបន្តួចរបស់ខ្លួន (Darboux et al.1906 and Pétillot 1911 in Degen and Nao 2000) ។

ការបង្កើតឡើងនូវអាណាព្យាបាលបារាំងនៅកម្ពុជា មិនបានកែប្រែអ្វីច្រើនទេចំពោះវិធីអនុវត្តដែលមានពីមុនស្រាប់នៅ ក្នុងការធ្វើអាជីវកម្មនេសាទ ។ ច្បាប់ និងបទប្បញ្ញត្តិជលផល ត្រូវបានអនុម័តជាផ្លូវការ និងបានចេញផ្សាយដោយរដ្ឋបាល អាណានិគមនៅឆ្នាំ១៩០៨ ប៉ុន្តែគោលដៅនៃរាជបង្គាប់ទាំងនេះ គឺដើម្បីបង្កើតចំណូលសំរាប់រដ្ឋបាលអាណានិគម មិនមែនដើម្បី កែប្រែបែបផែនអាជីវកម្មជលផលដែលមានស្រាប់នោះទេ (Degen and Nao 2000) ។

នៅក្នុងទសវត្សរ៍នានាជាបន្តបន្ទាប់ គ្មានការប្រែប្រួលអ្វីធំៗនៅក្នុងប្រព័ន្ធសម្បទាន និងជួលបន្តការគ្រប់គ្រងជលផល ទេ គឺរហូតមកដល់របបកម្ពុជាប្រជាធិបតេយ្យដឹកនាំដោយប៉ុលពត ដែលក្នុងកំលុងពេលនោះ សកម្មភាពនេសាទមានកំរិតតិចតួច និងមានអង្គការនេសាទតែមួយចំនួនតូចដែលធ្វើការប្រមូលផល និងកែច្នៃត្រី ។ ក្នុងករណីភាគច្រើន ធនធានជលផលត្រូវបាន បំភ្លេចចោល ហើយគេយកចិត្តទុកដាក់តែទៅលើការអភិវឌ្ឍន៍កសិកម្ម ដោយរួមទាំងការរុនរានព្រៃលិចទឹក និងដីសើម (Degen et al. 2000) ។

ក្រោយពីរបបកម្ពុជាប្រជាធិបតេយ្យដួលរលំនៅឆ្នាំ១៩៧៩ របបនេសាទជាសមូហភាពត្រូវបានលើកទឹកចិត្តរហូតដល់ ចុងទសវត្សរ៍១៩៩០ ។ ក្នុងកំលុងពេលនោះ ជលផលនៅកម្ពុជាត្រូវបានគ្រប់គ្រងដោយប្រព័ន្ធក្រុមសាមគ្គី ។ ក្នុងការអនុវត្តន៍ ជាក់ស្តែង លទ្ធភាពនេសាទនៅតាមកន្លែងជាច្រើន ត្រូវបានបើកចំហសំរាប់ប្រជាជនទាំងអស់ ហើយការអនុវត្តន៍ប្រព័ន្ធ សមូហភាពត្រូវបានគេបំភ្លេចចោល លើកលែងតែការប្រគល់ផលិតផលត្រីមួយចំនួនដែលគេបានកំណត់ជាកូតា ទៅឱ្យមន្ត្រីស៊ុវិល និងយោធា (Chheng 2000, Degen et al. 2000) ។

ប្រព័ន្ធសម្បទាននេសាទត្រូវបានបង្កើតឡើងជាថ្មីនៅចុងទសវត្សរ៍១៩៨០ និងមានលក្ខណៈស្រដៀងគ្នាទៅនឹងរបៀប របបដែលធ្លាប់បានអនុវត្តជាងមួយសតវត្សរ៍មកហើយ កាលពីមុនរបបកម្ពុជាប្រជាធិបតេយ្យ ។ ប្រព័ន្ធនេះនៅតែជាវិធីចំបងក្នុង ការគ្រប់គ្រងជលផលរហូតមកដល់បច្ចុប្បន្ន ។ ហេតុផលចំបងបំផុតរបស់រដ្ឋាភិបាលក្នុងការដាក់អនុវត្តន៍ប្រព័ន្ធសម្បទានជាថ្មី នៅចុងទសវត្សរ៍១៩៨០ គឺប្រហែលជាតំរូវការបង្កើនចំណូលរដ្ឋ (Degen et al. 2000) ។

៣.៦. ការគ្រប់គ្រងវិស័យជលផលក្នុងពេលបច្ចុប្បន្ន

នាយកដ្ឋានជលផលដែលនៅក្រោមឱវាទក្រសួងកសិកម្ម រុក្ខាប្រមាញ់ និងនេសាទ មានសមត្ថកិច្ចគ្រប់គ្រង ការពារ អភិរក្ស និងអភិវឌ្ឍន៍ធនធានជលផលកម្ពុជា ។ ដោយមានបុគ្គលិកជាង ១.៥០០នាក់ និងមានទីតាំងសាខានៅតាមខេត្តនីមួយៗ នាយកដ្ឋានជលផលទទួលខុសត្រូវក្នុងការដាក់អនុវត្តន៍បទប្បញ្ញត្តិ ការផ្តល់សម្បទាន និងការចេញអាជ្ញាប័ណ្ណ (រួមទាំងការចេញ អាជ្ញាប័ណ្ណឱ្យទុកបរទេសដែលធ្វើប្រតិបត្តិការនៅក្នុងដែនសមុទ្រកម្ពុជាផងដែរ) ការប្រមូលកំរៃ និងការត្រួតពិនិត្យសកម្មភាព កែច្នៃពាណិជ្ជកម្ម និងការនាំចេញ ។

នាយកដ្ឋានជលផលទទួលបានចំណូលភាគច្រើនមកពីការបង់ថ្លៃសំរាប់សម្បទានឡូត៍នេសាទ ។ ចំណូលផ្សេងទៀតបាន មកពីការចេញអាជ្ញាប័ណ្ណ ការផាកពិន័យ និងការអនុវត្តន៍គំរោងនានាដែលទទួលបាននិមិត្តិកផ្តល់ជំនួយ និងរដ្ឋាភិបាល ។

ក្នុងកំឡុងពេលមួយទសវត្សរ៍កន្លងមកនេះ នាយកដ្ឋានជលផលប្រមូលថវិកាជាផ្លូវការបានពី ១លានដល់ ៤លានដុល្លារ ក្នុងមួយឆ្នាំ (ក្រសួងសេដ្ឋកិច្ច និងហិរញ្ញវត្ថុ ឆ្នាំ២០០២) ។ ឯអាជ្ញាធរមូលដ្ឋានប្រហែលប្រមូលចំណូលក្រៅផ្លូវការពីដែន នេសាទបានលើសនេះច្រើនណាស់ (Swift 1997, Gum 1998) ។

ប្រព័ន្ធសម្បទានឡូត៍នេសាទ នៅតែជាមធ្យោបាយចម្បងសំរាប់ឱ្យនាយកដ្ឋានជលផលធ្វើការគ្រប់គ្រងលើជលផលនៅ កម្ពុជា ប៉ុន្តែកំណែទម្រង់ដែលបានចាប់ផ្តើមនៅចុងឆ្នាំ២០០០ កំពុងតែផ្តើមពិនិត្យមើល និងកែប្រែវិធីសាស្ត្រគ្រប់គ្រងបែបនេះ ។ ចំណុចគន្លឹះនៃកំណែទម្រង់រួមមាន ការកាត់បន្ថយថ្លៃឡូត៍នេសាទ និងការលើកកម្ពស់ការគ្រប់គ្រងឡូត៍នេសាទដោយសហគមន៍ តាមរយៈការបង្កើតនូវអនុក្រឹត្យស្តីពីសហគមន៍នេសាទ និងការបង្កើតការិយាល័យអភិវឌ្ឍន៍សហគមន៍នេសាទនៅក្នុងនាយកដ្ឋាន ជលផល ។ កំណែទម្រង់បែបនេះបានចាប់ផ្តើមបន្ទាប់ពីសុន្ទរកថារបស់នាយករដ្ឋមន្ត្រី ហ៊ុន សែន នៅថ្ងៃទី២៤ ខែតុលា ឆ្នាំ២០០០ នៅខណៈដែលសម្តេចបានកត់សំគាល់ពីជម្លោះធ្ងន់ធ្ងររវាងម្ចាស់ឡូត៍ និងប្រជាជនអ្នកនេសាទ និងពីតម្រូវការកែលំអការគ្រប់គ្រង ជលផល (គណបក្សប្រជាជនកម្ពុជា ២០០១) ។

ឥឡូវនេះ កំណែទម្រង់ជលផល ត្រូវពិនិត្យមើលក្នុងបរិបទច្បាប់កម្ពុជាបច្ចុប្បន្ន និងរបៀបរបបគ្រប់គ្រងជលផលជា ប្រពៃណី ។ ផ្នែកនៃពិនិត្យមើលទិដ្ឋភាពនៃច្បាប់សំរាប់ការនេសាទ ការចាត់ចែងក្នុងបញ្ហាកម្មសិទ្ធិនិងប្រតិបត្តិការឡូត៍នេសាទ ស្ថានភាពឡូត៍នេសាទនៅមុន និងក្រោយពេលអនុវត្តន៍កំណែទម្រង់ថ្មីនេះ និងការកើតឡើងនូវសហគមន៍នេសាទ ។

៣.៦.១. ទិដ្ឋភាពច្បាប់នៃការនេសាទ

ការគ្រប់គ្រងជលផលនៅកម្ពុជា អាស្រ័យលើប្រព័ន្ធបទប្បញ្ញត្តិដែលកំណត់ពីលទ្ធភាព សិទ្ធិអ្នកនេសាទ ព្រំប្រទល់ឡូត៍ រដ្ឋអំណាច និងលក្ខខណ្ឌនៃការអនុវត្តន៍ច្បាប់ ។ បទប្បញ្ញត្តិទាំងនេះត្រូវបានកំណត់នៅក្នុងច្បាប់ស្តីពីការគ្រប់គ្រង និងរដ្ឋបាល ជលផលឆ្នាំ១៩៨៧, ព្រមទាំងអនុក្រឹត្យ និងសេចក្តីប្រកាសមួយចំនួនតាមក្រោយមកទៀត (Touch Seang 1990) ។ បច្ចុប្បន្ន នេះគេកំពុងតែកែច្នាប់ជលផលថ្មី ដែលទំនងជាមានរក្សាទុកនូវបញ្ញត្តិ និងរចនាសម្ព័ន្ធជាច្រើននៃច្បាប់ជលផលឆ្នាំ១៩៨៧ (DoF 2001a) ។

មូលដ្ឋាននៃការគ្រប់គ្រងជលផល គឺការបែងចែករវាងការនេសាទជាលក្ខណៈជំនួញ និងការនេសាទជីវិត្រីត្តិ (សំរាប់ បរិភោគ) ។ នៅក្នុងច្បាប់នៃការគ្រប់គ្រង និងរដ្ឋបាលជលផលឆ្នាំ១៩៨៧ នេសាទទឹកសាប ត្រូវបានបែងចែកជាការនេសាទ ខ្នាតធំ និងខ្នាតមធ្យមសំរាប់គោលដៅពាណិជ្ជកម្ម និងការនេសាទខ្នាតតូចសំរាប់បរិភោគខ្លួនឯង (State of Cambodia 1987) ដូចមានពិពណ៌នាលម្អិតនៅខាងក្រោម រីឯបទប្បញ្ញត្តិស្តីពីលទ្ធភាពធ្វើនេសាទ ព្រំប្រទល់ និងរដ្ឋវេនេសាទ មានចុះសង្ខេបនៅក្នុង

តារាង៣.៣ ។

- **ការនេសាទខ្នាតធំ** រួមមាន ឡូត៍នេសាទ និងឡូត៍ដាយ ជួលទៅឱ្យអ្នកហ៊ានដេញថ្លៃខ្ពស់ជាងគេដែលទទួលបាននូវសិទ្ធិផ្តាច់មុខក្នុងការធ្វើនេសាទជាលក្ខណៈជំនួញសំរាប់រយៈពេល ២ឆ្នាំ^{២៦} ។ ឡូត៍ទាំងនេះ ច្រើនតែជាកន្លែងមានទិន្នផលត្រីខ្ពស់បំផុតនៅក្នុងតំបន់ ។ ក្រៅពីច្បាប់ និងបទប្បញ្ញត្តិជលផល ការគ្រប់គ្រងឡូត៍នីមួយៗត្រូវអនុវត្តទៅតាម "សៀវភៅបន្តុក" ដែលគូសបញ្ជាក់អំពីប្រទល់សំរាប់សិទ្ធិនេសាទផ្តាច់មុខ និងតំបន់បើកចំហ ពេលបើក និងបិទរដូវនេសាទ បទប្បញ្ញត្តិស្តីពីប្រតិបត្តិការនេសាទដែលអាចអនុវត្តបាន និងលក្ខខណ្ឌនៃការទូទាត់ ។
- **ការនេសាទខ្នាតមធ្យម** គឺមានការប្រើឧបករណ៍នេសាទមានខ្នាតធំជាងការនេសាទជាលក្ខណៈគ្រួសារ ប៉ុន្តែមានខ្នាតតូចជាងក្នុងប្រតិបត្តិការឡូត៍នេសាទពាណិជ្ជកម្ម ។ នាយកដ្ឋានជលផល តំរូវឱ្យអ្នកប្រើប្រាស់ឧបករណ៍បែបនេះ ស្នើសុំអាជ្ញាប័ណ្ណ ដាក់កំរិតឱ្យធ្វើការនេសាទក្នុងរដូវបើកចំហ តែអនុញ្ញាតឱ្យធ្វើការនេសាទនៅកន្លែងណាក៏បានក្នុងដែនសាធារណៈ (គឺនៅក្រៅឡូត៍នេសាទ និងក្រៅតំបន់អភិរក្ស) ។
- **អ្នកនេសាទខ្នាតតូច** ត្រូវបានកំណត់ឱ្យប្រើតែឧបករណ៍នេសាទខ្នាតតូច និងត្រូវបានអនុញ្ញាតឱ្យនេសាទនៅក្នុងតំបន់នេសាទបើកចំហ នៅក្នុងពេលណាក៏បាន លើកលែងតែនៅក្នុងឡូត៍នេសាទក្នុងរដូវបើក និងក្នុងតំបន់អភិរក្ស ។ ក្នុងការអនុវត្តន៍ជាក់ស្តែង សញ្ញាណនៃតំបន់បើកចំហ (ឬដែននេសាទសាធារណៈ) មានបញ្ហាសំបុក ពីព្រោះតំបន់ទាំងនេះភាគច្រើនស្ថិតនៅក្រោមកម្មសិទ្ធិ ឬការគ្រប់គ្រងក្រៅផ្លូវការ ដែលច្រើនតែបង្កើតឡើងដោយម្ចាស់ឡូត៍ និងអ្នកមានអំណាចដែលស្វែងរកផលប្រយោជន៍នៅតាមមូលដ្ឋាន (Degen et al. 2000) ។

តារាង ៣.៣ ប្រភេទនៃការនេសាទទឹកសាបស្របច្បាប់

ប្រភេទនៃការនេសាទ	សិទ្ធិប្រើប្រាស់	តំបន់នេសាទ	រដូវនេសាទ
ខ្នាតធំ (ការនេសាទបែបឧស្សាហកម្មសំរាប់គោលដៅពាណិជ្ជកម្ម)	ឡូត៍ជួលតាមរយៈការដេញថ្លៃ	នេសាទក្នុងតំបន់ឡូត៍ ដែលមិនរួមបញ្ចូលតំបន់នេសាទបើកចំហទេ	ចំពោះភាគខាងជើងភ្នំពេញ ពីថ្ងៃទី១ តុលា ដល់ ៣១ ឧសភា, ចំពោះភាគខាងត្បូងភ្នំពេញ ពីថ្ងៃទី១ វិច្ឆិកា ដល់ ៣០ មិថុនា
ខ្នាតមធ្យម (ការនេសាទមានអាជ្ញាប័ណ្ណឱ្យប្រើឧបករណ៍មានទំហំក្នុងចន្លោះរវាងទំហំសំរាប់ខ្នាតធំ និងខ្នាតតូច)	តំរូវឱ្យមានអាជ្ញាប័ណ្ណ	ដែននេសាទសាធារណៈ*	ភាគខាងជើងភ្នំពេញ ពីថ្ងៃ ១ តុលា ដល់ ៣១ ឧសភា, ភាគខាងត្បូងភ្នំពេញ ពីថ្ងៃ១ វិច្ឆិកា ដល់ ៣០ មិថុនា
ខ្នាតតូច (ការនេសាទជាលក្ខណៈគ្រួសារបរិភោគ)	សិទ្ធិបើកចំហ មិនចាំបាច់មានអាជ្ញាប័ណ្ណ	ដែននេសាទសាធារណៈ* និងក្នុងឡូត៍នេសាទក្នុងរដូវហាមឃាត់	ពេញមួយឆ្នាំ

* ដែននេសាទសាធារណៈសំដៅដល់តំបន់ក្រៅឡូត៍នេសាទ, ដែនជំរកត្រី, និងតំបន់ព្រៃលិចទឹកដែលត្រូវការពារ ។
ប្រភព៖ Ly et al. 2000

៣.៦.២. រចនាសម្ព័ន្ធអ្នកកាន់កាប់ឡូត៍នេសាទ

របៀបរបបជួលឡូត៍បច្ចុប្បន្ន មានលក្ខណៈដូចគ្នានឹងរបៀបរបបពីអតីតកាល ។ រដ្ឋាភិបាលជួលឡូត៍នេសាទសំរាប់រយៈពេល ២ឆ្នាំ ទៅឱ្យម្ចាស់ឡូត៍ដែលអាចបែងចែកការចំណាយលើមូលធន ការទទួលខុសត្រូវ និងផលចំណេញពីឡូត៍ជាមួយនឹងអ្នករួមភាគហ៊ុនច្រើននាក់ទៀត (ក្រាហ្វិក៣.១)^{២៧} ។ នៅក្នុងករណីភាគច្រើន ម្ចាស់ឡូត៍ និងអ្នករួមភាគហ៊ុន បានជួលផ្ទៃ

^{២៦} ឡូត៍នេសាទ មានផ្ទៃដី និងផ្ទៃទឹកច្បាស់លាស់ រីឯឡូត៍ដាយវិញ គ្រាន់តែជាទីតាំងមួយនៅក្នុងទន្លេដែលគេដាក់មង្គលនៅមួយកន្លែងដើម្បីចាប់ត្រីចុះតាមចរន្តទឹក ។
^{២៧} ឡូត៍នេសាទៗជាច្រើនត្រូវផ្លាស់ប្តូរជាឡូត៍ "ស្រាវជ្រាវ" នៅពាក់កណ្តាលឆ្នាំ១៩៩៩ ក្រោមកិច្ចសន្យាជួលរយៈ ៤ឆ្នាំដោយគ្មានការដេញ

ឡូត៍មួយចំនួនជាបន្តសំរាប់ប្រតិបត្តិការនេសាទក្នុងមួយឆ្នាំ។ ជាលទ្ធផល តំបន់ឡូត៍អាចត្រូវបានជួលជាច្រើនដង។ អ្នកកាន់កាប់ឡូត៍អាចលក់សិទ្ធិនេសាទជាបន្តទៅឱ្យអ្នកនេសាទ ដូចជាការឱ្យនេសាទនៅក្នុងឡូត៍ ប៉ុន្តែត្រូវបង់ថ្លៃ ឬផលនេសាទមួយភាគ (Chheng 1999, Ly et al. 2000) ។ ម្ចាស់ឡូត៍អាចផ្តល់តំបន់ខ្លះនៃឡូត៍របស់ខ្លួនទៅឱ្យកងកំលាំងប្រដាប់អាវុធ ដើម្បីជាផ្នូរនៃសេវាការពារ (Ly et al. 2000) ។ រីឯខាងយោធា ឬក្រុមមានអាវុធ ក៏អាចដាក់ការត្រួតត្រារបស់ខ្លួនទៅលើតំបន់ ហើយតំរូវឱ្យម្ចាស់ឡូត៍បង់ថ្លៃការពារ (Gum 1998) ។

៣.៦.៣. ស្ថានភាពនៃឡូត៍នេសាទនៅមុន និងក្រោយការធ្វើកំណែទម្រង់ក្នុងពេលថ្មីៗ

កាលពីមុនកំណែទម្រង់នៅចុងឆ្នាំ២០០០ នៅកម្ពុជាមាន ១៣៥ឡូត៍នេសាទ ដែលមានផ្ទៃសរុបប្រហែល ១លានហិកតា ដែលជាតំបន់មានទិន្នផលត្រីខ្ពស់បំផុត។ ដោយមានបញ្ហាពីនាយករដ្ឋមន្ត្រី ក្រសួងកសិកម្មបានប្រឹងប្រែងធ្វើកំណែទម្រង់ពីខែវិច្ឆិកា ឆ្នាំ២០០០ ដល់ខែកុម្ភៈ ឆ្នាំ២០០១ ក្នុងគោលដៅកាត់បន្ថយចំនួន និងទំហំនៃឡូត៍នេសាទ។ ដំណើរការនេះរួមមាន ការអនុវត្តន៍អនុក្រឹត្យមួយចំនួននៅថ្នាក់ខេត្ត និងការពិគ្រោះយោបល់ និងចរចា ក្នុងកិច្ចផ្សេងៗគ្នាជាមួយនិងភាគីពាក់ព័ន្ធនានា (Degen et al. ជិតចេញផ្សាយ) ។ ដូចមានបង្ហាញក្នុងតារាង៣.៤ កំណែទម្រង់បានញ្ចាំងឱ្យមានការកាត់បន្ថយឡូត៍នេសាទពី ១៣៥ មក ៨២ឡូត៍ និងការកាត់បន្ថយផ្ទៃឡូត៍ពី ៩៥៤.០០០ហិកតា មកត្រឹម ៤១៧.០០០ហិកតា គឺកាត់បន្ថយអស់ប្រហែល ៥៦% ។ កំណែទម្រង់នេះមានប្រសិទ្ធិភាពតាំងពីខែមិថុនា ២០០១ ។

ក្រាហ្វិក ៣.១. រចនាសម្ព័ន្ធទូទៅនៃអ្នកកាន់កាប់ឡូត៍ និងការចាត់ចែងសិទ្ធិនេសាទសំរាប់ឡូត៍ណាមួយ

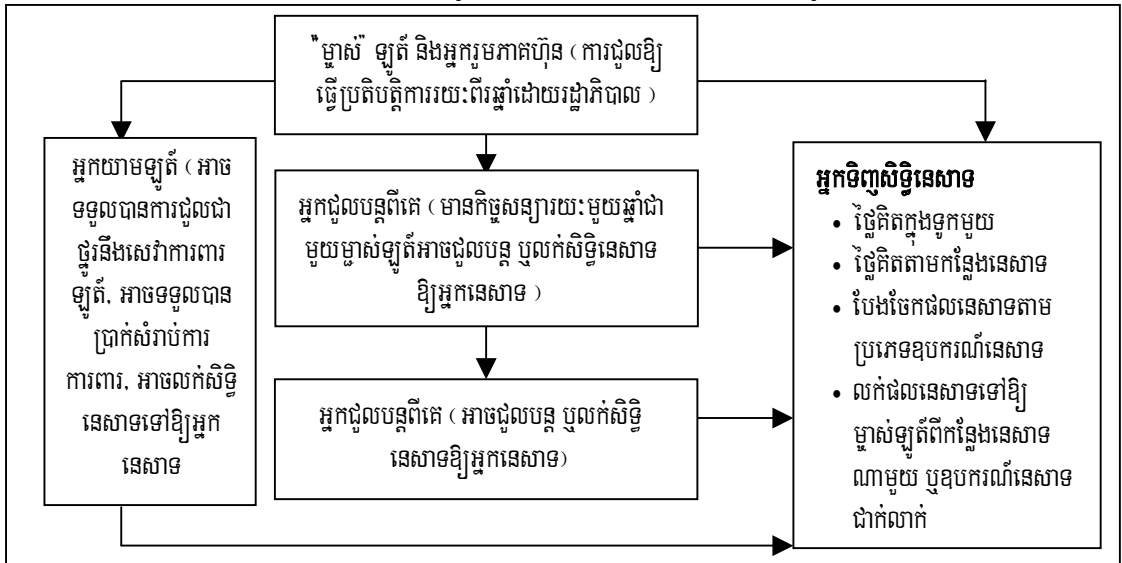

ប្រភព៖ Ly et al. 2000

Degen et al. (ជិតចេញផ្សាយ) បានធ្វើការកត់សំគាល់ទិដ្ឋភាពពីរនៃកំណែទម្រង់ដែលផលដែលគេសន្មតថានឹងកាត់បន្ថយទំនាស់ជលផល។ ទីមួយ ចំនួនប្រជាជនដែលរស់នៅក្នុងរង្វង់ព្រំដែនឡូត៍នេសាទ បានថយចុះពីត្រឹម ៧៥៦.០០០ មកត្រឹម ១៤៨.០០០នាក់។ ទីពីរ ទំនាស់រវាងម្ចាស់ឡូត៍នេសាទ និងកសិករធ្វើស្រែលើការប្រើប្រាស់ដីទំនាស់លិចទឹកសំរាប់ធ្វើនេសាទនិងកសិកម្ម ក៏គួរតែថយចុះដែរ។ មុនពេលធ្វើកំណែទម្រង់ មានដីកសិកម្មប្រមាណ ៤៤០.០០០ហិកតាដែលស្ថិតនៅក្នុងឡូត៍នេសាទ ប៉ុន្តែក្រោយការធ្វើកំណែទម្រង់ គឺមាននៅសល់មិនដល់ ១/៣ នៃចំនួននេះទេ។

ការកាត់បន្ថយទាំងចំនួន និងទំហំនៃឡូត៍នេសាទ បានផ្តល់ឱកាសល្អដើម្បីបន្ថយភាពតឹងតែង និងទំនាស់ក្នុងវិស័យ

ថ្លៃ ។ ការជួលទាំងនេះត្រូវលុបចោលវិញនៅក្នុងកំណែទម្រង់ឆ្នាំ២០០១ ព្រោះមានបញ្ហាចោទខាងនីតិវិធីនៃការជួលដែលគ្មានតម្លាភាព។

ជលផល ប៉ុន្តែគេមានព័ត៌មានតិចតួចណាស់អំពីអ្វីដែលកើតមានជាក់ស្តែងនៅតាមកន្លែងនៃអតីតឡូត៍នេសាទទាំងនោះ ។ វេទិកា NGO 2001 បានលើកឡើងថា ទំនាស់អាចនៅមានបន្តទៀត ពីព្រោះផ្ទៃឡូត៍ដែលបើកចំហមិនមែនជាទីកន្លែងសំបូរត្រីដែលប្រជាជនធ្លាប់រកជាប្រពៃណីនោះទេ ហើយ "នៅក្នុងកន្លែងមួយចំនួនអាជ្ញាធរមូលដ្ឋាន កងកំលាំងប្រដាប់អាវុធ និងប្រតិបត្តិករឡូត៍នេសាទ មិនអនុវត្តតាមអនុក្រឹត្យទេ ហើយគេហាមឃាត់ប្រជាជនមូលដ្ឋានមិនឱ្យចូលនេសាទដដែល" ។ ការអនុវត្តន៍បែបនេះដោយអាជ្ញាធរមូលដ្ឋាន បានកើតឡើងរួចមកហើយ នៅតាមឡូត៍នេសាទដែលគេបានលុបចោលក្នុងពេលកន្លងមក (Chheng 2000) ។

តារាង ៣.៤. ការប្រៀបធៀបចំនួនឡូត៍នេសាទ និងផ្ទៃនេសាទ ក្នុងឆ្នាំ២០០០ និង២០០១

ខេត្ត	ឡូត៍នេសាទក្នុងឆ្នាំ២០០០		ឡូត៍នេសាទក្នុងឆ្នាំ២០០១		ការថយចុះផ្ទៃឡូត៍ (%)
	ចំនួនឡូត៍	ផ្ទៃនេសាទ (ហិកតា)	ចំនួនឡូត៍	ផ្ទៃនេសាទ (ហិកតា)	
បន្ទាយមានជ័យ	4	32,756	2	6,398	80.5
បាត់ដំបង	12	146,532	9	102,718	29.9
កំពង់ចាម	12 + 12 ¹	65,005	7	24,131	62.9
កំពង់ឆ្នាំង	19	62,256	12	45,085	27.6
កំពង់ធំ	7	127,126	7	69,353	45.5
កណ្តាល	19 + 1 ¹	179,728	15 + 1 ¹	51,640	71.3
ក្រចេះ	8 + 7 ¹	8,725	0	0	100.0
ភ្នំពេញ	1	3,475	0	0	100.0
ព្រៃវែង	19	143,069	14	55,340	61.3
ពោធិសាត់	7	55,120	5	24,848	54.9
សៀមរាប	7	83,941	3	22,725	72.9
តាកែវ	20	46,007	8	15,201	67.0
សរុប	135 + 20¹	953,740	82 + 1¹	417,438	56.2

^១ រួមទាំង "ឡូត៍នេសាទឆ្នេរខ្សាច់" ដែលមាន នៅកំពង់ចាម១២ នៅកណ្តាល១ និង នៅក្រចេះ៧ ។ ឡូត៍ទាំងនេះត្រូវបានលុបចោលអស់ លើកលែងតែឡូត៍នៅខេត្តកណ្តាល ។ ប្រភព: នាយកដ្ឋានជលផល, MAFF ដូចមានរាយការណ៍ក្នុង Cambodian People's Party (2001) ។

៣.៦.៤. ការគ្រប់គ្រងសហគមន៍នេសាទ

ដើម្បីឆ្លើយតបទៅនឹងបញ្ហាគ្រប់គ្រងជលផល និងទំនាស់រវាងម្ចាស់ឡូត៍និងអ្នកនេសាទខ្នាតតូច អ្នកជំនាញការវិស័យជលផលបានផ្តល់យោបល់ជាដើម្បីឱ្យបង្កើតការគ្រប់គ្រងរួមគ្នា (Co-management) ក្នុងវិស័យជលផល ដែលគេហៅម៉្យាងទៀតថា ការគ្រប់គ្រងសហគមន៍នេសាទ (Gum 2000, Degen et al. 2000, Ly et al. 2000) ។ ដូចមានពិភាក្សានៅខាងលើនាយកដ្ឋានជលផលក្នុងពេលថ្មីៗនេះ បានប្រឹងប្រែងបង្កើតសហគមន៍នេសាទតាមរយៈអនុក្រឹត្យស្តីពីសហគមន៍នេសាទ និងបង្កើតការិយាល័យអភិវឌ្ឍន៍សហគមន៍នេសាទនៅក្នុងនាយកដ្ឋានជលផល ។

នៅប្រទេសកម្ពុជា សហគមន៍នេសាទនៅតែមាននិយមន័យទូលំទូលាយថាជាការស្ម័គ្រចិត្តរួមគ្នាក្នុងចំណោមអ្នកពាក់ព័ន្ធនឹងធនធានជលផល ដោយមានគោលដៅរួមគ្នាក្នុងការគ្រប់គ្រងធនធានឱ្យមានចីរភាព សំរាប់ជាប្រយោជន៍ដល់អ្នកពាក់ព័ន្ធគ្រប់ៗគ្នា (Gum 2000, DoF 2001b) ។ អ្នកពាក់ព័ន្ធដែលរួមមានសមាជិកសហគមន៍មូលដ្ឋាន អាជ្ញាធរពាក់ព័ន្ធ និងអ្នកធ្វើនេសាទជាលក្ខណៈពាណិជ្ជកម្ម ត្រូវទទួលបានការខុសត្រូវក្នុងការកសាងផែនការគ្រប់គ្រងដោយអនុលោមទៅតាមច្បាប់ដែលមានស្រាប់ ។ ផែនការនេះគួរដោះស្រាយបញ្ហាមួយចំនួន ដូចជា ការធ្វើអាជីវកម្មប្រកបដោយចីរភាព ឧបករណ៍ និងពេលវេលានេសាទ

ការអនុវត្តន៍ ការពង្រឹងច្បាប់ ការថែរក្សា និងការដោះស្រាយទំនាស់ ។

ការសិក្សាពីកិច្ចសហការគ្រប់គ្រងជលផលនៅក្នុងទ្វីបអាស៊ី បានបង្ហាញនូវលក្ខខណ្ឌសំខាន់ៗមួយចំនួនសំរាប់ជំរុញការអនុវត្តន៍ការគ្រប់គ្រងរួមគ្នាឱ្យបានទទួលជោគជ័យ (Pomeroy et al. 1998) ។ លក្ខខណ្ឌទាំងនេះរួមមាន ការកំណត់ច្បាស់លាស់នូវព្រំប្រទល់ដែននេសាទ និងសមាជិកភាពក្នុងការគ្រប់គ្រងរួម, ផលចំណេញពីការគ្រប់គ្រងរួមដែលត្រូវមានកិត្តខ្ពស់ជាងចំណាយវិនិយោគ, ការពង្រឹងបទប្បញ្ញត្តិគ្រប់គ្រង, កិច្ចសហប្រតិបត្តិការនិងដឹកនាំនៅថ្នាក់សហគមន៍, និងការចូលរួមនៅក្នុងការគ្រប់គ្រងរួមដោយភាគីពាក់ព័ន្ធទាំងអស់ ។ ការសិក្សាផ្សេងទៀតបង្ហាញនូវសេចក្តីបារម្ភពីការលំបាកក្នុងការចាត់ចែងសហគមន៍ការធានាឱ្យការចូលរួមមានរយៈពេលយូរអង្វែង និងបន្តកម្រិតនៃការគ្រប់គ្រងរួម (McConney 1998, Kupernan et al. 1998) ។ គេបានកត់សំគាល់ថា ការចាត់ចែងជាសហគមន៍ភាព និងសកម្មភាពរួម ច្រើនតែធ្វើឡើងដើម្បីឆ្លើយតបនឹងវិបត្តិនានាមិនមែនធ្វើឡើងតាមបែបបទដែលមានចីរភាពនោះទេ ហើយបន្តកម្រិតនៃការគ្រប់គ្រងរួមដែលពាក់ព័ន្ធនឹងការបង្កើតប្រព័ន្ធគ្រប់គ្រងរួម អាចមានកិត្តខ្ពស់ជាង ការគ្រប់គ្រងបែបវិមជ្ឈការ (ប៉ុន្តែក្នុងរយៈពេលវែង បន្តកម្រិតនៃការគ្រប់គ្រងរួម អាចទាបជាងបន្តកម្រិតនៃការគ្រប់គ្រងបែបវិមជ្ឈការ) ។

នៅកម្ពុជា Gum (2000) និង Degen et al. (2000) បានកត់សំគាល់នូវបញ្ហាប្រឈមមួយចំនួនក្នុងការបង្កើតសហគមន៍នេសាទគឺ:

- ការយល់ឃើញថា ការបង្កើតសហគមន៍នេសាទ នឹងគ្រាន់តែផ្តល់ជាមធ្យោបាយទៅឱ្យអាជ្ញាធរមូលដ្ឋានដើម្បីក្តាប់ក្តាប់ និងលក់សិទ្ធិនេសាទ ។
- ការយល់ឃើញរបស់បុគ្គលិកខ្លះៗនៃនាយកដ្ឋានជលផល និងមនុស្សមួយចំនួនទៀតនៅក្នុងវិស័យជលផល ដែលថាសហគមន៍នេសាទនឹងបណ្តាលឱ្យមានការនេសាទលើសកំរិត ។
- កង្វះបទពិសោធន៍ខាងសហគមន៍នេសាទនៅកម្ពុជា ។
- លទ្ធភាពនៃបន្តកម្រិតនៃការប្រតិបត្តិការ (transaction costs) ក្នុងការចរចា និងការពង្រឹងសហគមន៍មូលដ្ឋាន ដែលអាចមានកិត្តខ្ពស់ជាងផលចំណេញ ។

ដើម្បីស្វែងយល់ឱ្យបានប្រសើរថែមទៀត ពីកំរិត និងទំហំនៃសកម្មភាពសហគមន៍នេសាទបច្ចុប្បន្ននៅកម្ពុជា របស់អង្គការសហប្រតិបត្តិការអភិវឌ្ឍន៍អាស៊ីអាគ្នេយ៍ ដោយផ្អែកលើឯកសារមានស្រាប់ ព័ត៌មានអំពីបណ្តាញជលផល និងធ្វើសំភាសន៍តាមទូរស័ព្ទ (ពីខែមករា ដល់មីនា ឆ្នាំ២០០២) ប៉ុន្តែ ពុំបានចុះដល់ទីកន្លែង ដើម្បីបញ្ជាក់បន្ថែមលើព័ត៌មានទាំងនោះឡើយ ។ សហគមន៍នេសាទប្រែប្រួលខុសគ្នាយ៉ាងខ្លាំង ទាំងចំពោះផ្ទៃនេសាទ ការរៀបចំ គោលដៅនិងវិធីសាស្ត្រគ្រប់គ្រង បញ្ហាត្រូវដោះស្រាយដំណើរការឆ្ពោះទៅរកការបង្កើតសហគមន៍ និងកំរិតនៃការគាំទ្រ ។ សំរាប់គោលដៅនៃសហគមន៍នេសាទនេះ "សកម្មភាពសហគមន៍នេសាទ" ត្រូវបានកំណត់និយមន័យយ៉ាងទូលាយដើម្បីក្តាប់ស្របនឹងការប្រឹងប្រែងនៅមូលដ្ឋាន ដើម្បីកែលម្អការគ្រប់គ្រងជលផល និងការធ្វើអាជីវកម្មឱ្យមានចីរភាព ។ ឯកសារនេះពុំមានបំណងកំណត់និយមន័យនៃពាក្យ "សហគមន៍នេសាទ" ឱ្យបានច្បាស់លាស់ត្រឹមត្រូវ ឬក៏ធ្វើការវាយតម្លៃពីប្រសិទ្ធភាពនៃកិច្ចប្រឹងប្រែងនានាក្នុងពេលបច្ចុប្បន្ននេះឡើយ ។

CDRI បានរកឃើញ ១៦២ដែននេសាទសហគមន៍នៅកម្ពុជា (តារាង៣.៥)^{២៨} ។ គំរោងទាំងនេះចែកចេញជាគំរោង

^{២៨} ស្រដៀងគ្នានេះដែរ MAFF 2002 បានរាយការណ៍ថា "មានសហគមន៍នេសាទជាង ១៧០ បានបង្កើតឡើង" នៅកម្ពុជា ។ CDRI មិនអាចរកព័ត៌មាន (ដូចជាទីតាំង ទំហំ អ្នកពាក់ព័ន្ធ) ពីនាយកដ្ឋានជលផលស្តីពីសហគមន៍នេសាទទាំង១៧០នេះបន្ថែមបាន ។ ដូច្នេះ គេមិនទាន់

ដែលបានចាប់ផ្តើមតាំងពីមុនឆ្នាំ២០០០ និងគំរោង ដែលចាប់ផ្តើមនៅឆ្នាំ២០០០ និងឆ្នាំក្រោយមកទៀត ដើម្បីធ្វើការបែងចែកសហគមន៍នេសាទដែលទំនងជាមានបទពិសោធន៍ច្រើន និងមានសភាពមាំមួនជាង ឱ្យចេញពីសហគមន៍នេសាទដែលទើបបានបង្កើតក្នុងពេលថ្មីៗ (ដូច្នោះអាចមានពាក់ព័ន្ធច្រើននឹងការធ្វើផែនការ និងការងាររៀបចំ) ។ គំរោងដែលចាប់ផ្តើមមុនឆ្នាំ២០០០

តារាង ៣.៥ សកម្មភាពសហគមន៍នេសាទនៅកម្ពុជា^១

សកម្មភាពសហគមន៍នេសាទដែលបានចាប់ផ្តើមមុនឆ្នាំ២០០០								
ខេត្ត	ចំនួនសហគមន៍នេសាទ	ចំនួនភូមិជាប់ទាក់ទិន	ចំនួនប្រជាជនពាក់ព័ន្ធ	ផ្ទៃនេសាទសរុបសហគមន៍ (ហ.ត)	ប្រៀបធៀបផលិតភាព និង ឡូត៍ជិតខាង ^m	ថ្ងៃ-ខែចាប់ផ្តើមគំរោង	ទីភ្នាក់ងារ/NGOs បង្កើតសហគមន៍នេសាទ	
បន្ទាយមានជ័យ បាត់ដំបង	2	11	6,721	26,231	ដូចគ្នា	វិច្ឆិកា 1999	VSG	
	-*	6	7,226	12,844	ដូចគ្នា	មេសា 1998	Leucaena	
	3	6	1,300	N/A	អន្តរជាតិ	តុលា 1999	AS	
កោះកុង កំពង់ចាម កំពង់ឆ្នាំង កំពង់ធំ	2	2	2,143	4,560	-	ធ្នូ 1997	PMMR/MoE	
	1	10	3,600	6,000	ដូចគ្នា	សីហា 1998	ADHOC	
	19	N/A	10,100	9,843	ដូចគ្នា	កក្កដា 1999	CCD/MRC	
ក្រចេះ រតនគិរី សៀមរាប	8	N/A	3,191	N/A	អន្តរជាតិ	ធ្នូ 1999	AACK	
	27	27	28,836	7,500	-	1996	CAA	
	3	N/A	3,372	N/A	-	1999	Seila/IDRC	
ស្ទឹងត្រែង ស្វាយរៀង	10	111	83,000	108,000	ដូចគ្នា	1995	FAO	
	1	1	1,641	60	ដូចគ្នា	មេសា 1998	FLOW	
	29	29	9,848	10,000	-	មករា 1998	CAA	
សរុបរង	3	3	270	2	-	1994	AIT	
	2	29	18,360	N/A	-	1998	CRS/Santi Sena	
	110	235	179,608	185,040				
សកម្មភាពសហគមន៍នេសាទបានចាប់ផ្តើមនៅឆ្នាំ២០០០ ឬក្រោយឆ្នាំ២០០០								
បាត់ដំបង	1	1	802	-	-	វិច្ឆិកា 2000	CFDS	
	5	-	8,019	-	-	ធ្នូ 2000	KNCED	
	2	9	53,500	5,625	ដូចគ្នា	កក្កដា 2001	VSG	
	1	3	3,408	3,308	អន្តរជាតិ	2002	KAWP	
កណ្តាល កំពត	16	16	14,600	7,327	ដូចគ្នា	មករា 2000	MRC	
	1	4	5,432	-	-	មេសា 2000	Dayku Aphiwat	
	1	4	3,387	10,000	-	មករា 2001	AFSC	
កោះកុង កំពង់ឆ្នាំង កំពង់ធំ	3	3	-	-	ដូចគ្នា	កក្កដា 2000	KHReDO	
	1	9	-	-	-	-	GTZ	
	2	2	-	-	-	-	CREDO	
ពោធិសាត់	3	3	950	2,458	អន្តរជាតិ	មីនា 2001	CFDS/EPDO	
	2	4	900	7	-	2000	BDASE	
	1	8	6,672	20	-	ធ្នូ 1999	WI/MoE/ADB	
ក្រុងព្រះសីហនុ ស្ទឹងត្រែង តាកែវ	9	9	4,528	13,500	-	ឧសភា 2000	CEPA	
	1	7	3,570	-	-	2001	CCD	
	3	34	17,329	500	អន្តរជាតិ	ធ្នូ 2001	CCK	
សរុបរង	52	116	123,097	42,745				
សរុបរួម	162	351	302,705	227,785**				

ច្បាប់ចម្លងសហគមន៍នេសាទដែលកំណត់ដោយ វបសអ ដូចគ្នានឹងសហគមន៍នេសាទដែលកំណត់ដោយនាយកដ្ឋានជលផលក្នុងចំនួនប៉ុណ្ណោះ ។

- ^១ "សកម្មភាពសហគមន៍នេសាទ" ត្រូវបានកំណត់និយមន័យយ៉ាងទូលាយដើម្បីរាប់បញ្ចូលការប្រឹងប្រែងនៅថ្នាក់មូលដ្ឋាន ដើម្បីកែលម្អការគ្រប់គ្រង និងការប្រើប្រាស់ជលផលឱ្យមានចីរភាព ។
- ^២ ក្នុងករណីខ្លះ ការប៉ាន់ស្មានឆ្លុះបញ្ចាំងនូវ ចំនួនគ្រួសារដែលគេប៉ាន់ស្មាន គុណនឹងទំហំគ្រួសារមធ្យមសំរាប់ខេត្ត ។
- ^៣ គំរោងសហគមន៍នេសាទត្រូវបានស្នើឱ្យប្រៀបធៀប ផលិតភាពនៃតំបន់នេសាទសហគមន៍ ទៅនឹងទ្វេដងពាណិជ្ជកម្មដែលនៅក្បែរ ថាតើ (១) ប្រសើរជាង (២) ដូចគ្នា ឬ (៣) អន់ជាង ។ បើសិនគ្មានព័ត៌មាន ឬគ្មានទ្វេដងនេសាទនៅជិតគំរោងនោះ មានដាក់សញ្ញា - ។
- * មានន័យថា ព័ត៌មានមិនអាចរកបាន ឬមិនអាចយកជាការបាន ។
- ** ព័ត៌មានស្តីពីទំហំសហគមន៍នេសាទគិតជាហិកតា មិនអាចរកបានសំរាប់សហគមន៍នេសាទចំនួន ៣០ ។

ប្រភព: ការសម្រេចសម្រេច (មករា - មីនា ២០០២) ។ គ្មានការធ្វើទស្សនកិច្ចដល់ទឹកកន្លែងដើម្បីបញ្ជាក់ភាពពិតនៃព័ត៌មានទេ ។

បានបង្កើត ១១០ដែននេសាទសហគមន៍មានភូមិចំនួន ២៣៥៣កំព័ន្ធ (ឬមនុស្សប្រហែល ១៨០.០០០នាក់) និងមានផ្ទៃដីប្រហែល ១៨៥.០០០ហិកតា ។ ដើម្បីបញ្ជាក់អំពីគុណភាពនៃធនធានជលផល គំរោងបានស្នើអ្នកតំណាងឱ្យធ្វើការប្រៀបធៀបចំនួនជលផលនៃដែននេសាទសហគមន៍ ជាមួយនឹងទ្វេដងពាណិជ្ជកម្មដែលនៅក្បែរនោះ ។ ចំពោះកន្លែងដែលអាចប្រៀបធៀបបាន អ្នកតំណាងភាគច្រើននិយាយថា ទិន្នផលនៅក្នុងសហគមន៍នេសាទ មានកំរិតដូចគ្នា ឬអន់ជាងទ្វេដងពាណិជ្ជកម្មដែលនៅក្បែរ ។

កំណែទម្រង់ជលផល ការប្រឹងប្រែងធ្វើវិមជ្ឈការ និងការផ្តោតខ្លាំងទៅលើការគ្រប់គ្រងធនធានធម្មជាតិដោយសហគមន៍សុទ្ធតែបាននាំមកនូវកំនើនសកម្មភាពសហគមន៍នេសាទក្នុងរយៈពេល ២ឆ្នាំកន្លងមក ។ គំរោងដែលបានចាប់ផ្តើមចាប់តាំងពីឆ្នាំ២០០០ កំពុងស្ថិតនៅក្នុងដំណើរការកសាងដែននេសាទសហគមន៍ (យ៉ាងតិច ៥២សហគមន៍ ទាក់ទិននឹង ១១៦ភូមិ ឬមនុស្សប្រហែល ១២៣.០០០នាក់) ។ ទំហំផ្ទៃទឹករបស់សហគមន៍នេសាទទាំងនេះ ភាគច្រើនមិនទាន់ដឹងច្បាស់នៅឡើយ ពីព្រោះគំរោងជាច្រើនកំពុងស្វែងរកបង្កើតសហគមន៍នេសាទនៅក្នុងតំបន់សម្បទាននានាដែលទើបត្រូវបានរំលាយចោលក្នុងពេលថ្មីៗ ។

៣.៧. បញ្ហាគ្រប់គ្រងជលផល

គេនៅតែស្រពិចស្រពិលនៅឡើយថាតើកំណែទម្រង់ជលផលក្នុងពេលថ្មីៗ បានជួយដោះស្រាយដល់កំរិតណាហើយនូវបញ្ហា ខាងការគ្រប់គ្រងនៅក្នុងវិស័យជលផល ដែលកើតមានតាំងពីយូរយារមកហើយដូចជា កង្វះលទ្ធភាព និងសិទ្ធិទៅកាន់តំបន់បើក ចំហ សំរាប់អ្នកនេសាទខ្នាតតូច. ការអនុវត្តន៍ការនេសាទខុសច្បាប់ ឬបែបបំផ្លាញដោយអ្នកនេសាទខ្នាតតូចផង និងអ្នកនេសាទ ដើម្បីពាណិជ្ជកម្មផង និងការអះអាងរៀងៗខ្លួននៅក្នុងការកាន់កាប់ជលផល ទំនាបលិចទឹក និងធនធានទឹក ។ បន្ថែមទៅលើ បញ្ហាគ្រប់គ្រងទាំងនេះ គឺមានអ្នកចូលនេសាទកាន់តែច្រើនឡើងៗពីមួយឆ្នាំទៅមួយឆ្នាំ (រួមបញ្ចូលទាំងអ្នកបំណាច់ទឹកពីតំបន់ ខ្ពង់រាប) ការគ្រប់គ្រង និងពង្រឹងការអនុវត្តន៍ច្បាប់ នៅមានភាពទន់ខ្សោយ និងកង្វះខាតស្ថិតិជលផលមួយដែលត្រឹមត្រូវ និង ច្បាស់លាស់ដើម្បីអាចធ្វើការតាមដានឱ្យមានប្រសិទ្ធភាព ។ តទៅនេះ គឺជាការពិភាក្សាលំអិតអំពីបញ្ហាគ្រប់គ្រងជលផល សំខាន់ៗ:

- **ការនេសាទខុសច្បាប់បែបបំផ្លាញ** ស្ទើរតែគ្រប់របាយការណ៍ស្តីពីការនេសាទនៅកម្ពុជា ទាំងការនេសាទទឹកសាប និងការនេសាទសមុទ្រ បានកត់សំគាល់ថា ការនេសាទខុសច្បាប់គឺជាបញ្ហាធ្ងន់ធ្ងរមួយ ពីព្រោះវាមានចំនួនច្រើន និងមានផលប៉ះពាល់ធ្ងន់ធ្ងរទៅលើស្តុកត្រី និងជំរកត្រី (ឧទាហរណ៍ របាយការណ៍របស់ Swift 1997, Gum 1998, Mastaller 1999, Degen et al. 2000, Mak 2000a) ។ សកម្មភាពខុសច្បាប់ច្រើនជាងគេ រួមមាន ការបំពុល ការឆក់ត្រី ការប្រើប្រាស់សំរាស់^{២៤} ការបូមទឹកពង្រឹងកន្លែងនេសាទ ការប្រើប្រាស់មុងក្រឡាណ្លិតពេក ការប្រើប្រាស់ឧបករណ៍នេសាទខុសច្បាប់ផ្សេងទៀត ប្រតិបត្តិការអូសអូនច្រើនលើកច្រើនសារ ការនេសាទក្នុងរដូវហាមឃាត់ដោយប្រើឧបករណ៍ខ្នាតធំ/មធ្យម និងការប្រមូលកូនត្រីធម្មជាតិ ។ ទោះបីអំពើទាំងនេះសុទ្ធតែខុសច្បាប់ក៏ដោយ

^{២៤} គេសង់សំរាស់ដោយប្រើអង្កត់ឈើ ឬស្បូវ មែកឈើ ខ្សែលូស និងសំភារៈផ្សេងៗទៀត ដើម្បីបង្កើតជាជំរកសំរាប់ត្រីនៅ ។ នៅពេលដែលទឹកស្រកចុះ អ្នកនេសាទយកអូសមកហូរច្រូតសំរាស់ បន្ទាប់មកវិលវិលសំរាស់ចេញ ហើយចាប់យកត្រីទាំងអស់ ។

ក៏អង្កេតបានបង្ហាញថា សកម្មភាពទាំងនេះកើតមានជាទូទៅនៅក្នុងប្រទេសកម្ពុជា ។ ឧទាហរណ៍ អង្កេតឡូត៍ នេសាទចំនួន៣០ នៅក្នុង ៧ខេត្ត នៅឆ្នាំ១៩៩៨-៩៩ បានរកឃើញថា មានការអនុវត្តនីខុសច្បាប់ជាច្រើនដោយ ម្ចាស់ឡូត៍ផង និងអ្នកនេសាទតូចតាចផង (Ly et al. 2000) ។ ការបំពានច្បាប់ដោយម្ចាស់ឡូត៍រួមមាន ការនេសាទ ដោយដាក់សំរាស់ (២២ឡូត៍) ការអូសអូនយកទាំងអស់លើសពីមួយដង (២១ឡូត៍) ការឆក់ត្រី (១២ឡូត៍) និង ការបូមទឹកពង្រឹងដើម្បីចាប់ត្រី (៨ឡូត៍) ។ ការបំពានច្បាប់ដោយអ្នកនេសាទតូចតាចនៅក្នុងឡូត៍នេសាទរួមមាន ការលបលួចនេសាទ (២៤ឡូត៍) ការកាប់ព្រៃលិចទឹក (២១ឡូត៍) និងការឆក់ត្រី (១៧ឡូត៍) ។ ស្រដៀងគ្នានេះ ដែរ អង្កេតលើ ២៥៧គ្រួសារដែលរស់នៅក្នុងឬក្បែរតំបន់ឡូត៍នេសាទក្នុង ៤ខេត្តខុសៗគ្នា បានរកឃើញថា មាន សកម្មភាពខុសច្បាប់ជាច្រើនក្នុងឡូត៍នេសាទ និងតំបន់បើកចំហ (Van Acker 1999 in Degen et al. 2000) ។

- **ការពង្រីកព្រំដែនឡូត៍នេសាទ ការចាប់យក និងការលក់តំបន់បើកចំហដោយខុសច្បាប់:** ម្ចាស់ឡូត៍ យោធា និង រដ្ឋអំណាចមូលដ្ឋាន ជាញឹកញយបានរឹបយកតំបន់បើកចំហ ហើយជួលទៅឱ្យឈ្មួញ ឬតំរូវឱ្យអ្នកនេសាទតូចតាច បង់ ថ្លៃដើម្បីចូលនេសាទ (Gum 1998, Nao and Srun 1999, Ly et al. 2000) ។ ពួកគេបានឆ្លៀតយកប្រយោជន៍ពី ការបោះបង្គោលព្រំមិនបានច្បាស់លាស់ក្នុងឡូត៍នេសាទ និងកន្លែងបើកចំហ ដើម្បីពង្រីកឡូត៍នេសាទដោយខុស ច្បាប់លើសពីព្រំប្រទល់ពិតប្រាកដ គឺឆ្លងចូលទៅកន្លែងទៀតដែលសំបូរត្រី ។ ក្នុងករណីជាច្រើន ព្រំដែននេសាទ ត្រូវបានពង្រីកដើម្បីកាត់បញ្ចូលតំបន់លិចទឹកក្នុងរដូវវស្សា (Nao and Srun 1999, Swift 1999, Mak 2000a, Star Kampuchea 2000) ។ កងកំលាំងប្រដាប់អាវុធ ដើរតួនាទីសំខាន់នៅក្នុងការការពារ និងត្រួតពិនិត្យឡូត៍នេសាទ ។
- **ការប្រជែងគ្នាក្នុងការប្រើប្រាស់ដី និងទឹកសំរាប់គោលដៅកសិកម្ម និងនេសាទ:** ទំនាស់បានកើតឡើងលើការប្រើ ប្រាស់ដី និងទឹក នៅក្នុងតំបន់ឡូត៍ ពីព្រោះធនធានទាំងនេះដើរតួនាទីសំខាន់ក្នុងការទ្រទ្រង់ទាំងកសិកម្ម និង ជលផល ។ ម្ចាស់ឡូត៍ចង់ការពារព្រៃលិចទឹកនិងព្រៃឆ្នោត ពីព្រោះវាផ្តល់ជាជីវិតដ៏សំខាន់ និងបង្កើនទិន្នផលត្រី ចំណែកកសិករច្រើនព្យាយាមកាប់រានព្រៃទាំងនេះ ដើម្បីដាំស្រូវ (Swift 1997, Degen et al. 2000) ។ ស្រដៀង គ្នានេះដែរ ម្ចាស់ឡូត៍អាចព្យាយាមបូមពង្រឹងអាងទឹកនិងស្រះដើម្បីងាយចាប់ត្រី ប៉ុន្តែកសិករចង់បានទឹកនេះសំរាប់ កសិកម្ម ហើយចង់ប្រើប្រាស់វាបន្តិចម្តងៗ (Ly et al. 2000) ។ អ្នកភូមិមួយចំនួនបានអះអាងថា ម្ចាស់ឡូត៍ហាមមិន ឱ្យពួកគេប្រើប្រាស់ទឹក បំផ្លាញប្រព័ន្ធធារាសាស្ត្ររបស់ពួកគេ ហើយរារាំងមិនឱ្យពួកគេដឹកស្រូវសំរាប់ការប្រើប្រាស់ ក្នុងគ្រួសារ ឬការស្រាវជ្រាវ (Swift 1999, Mak 2000a) ។ ការប្រជែងគ្នារវាងការអភិវឌ្ឍន៍កសិកម្ម និងជលផល មានពិភាក្សាលំអិតនៅខាងក្រោម (សូមអានចំនុច៣.៨ ផលប៉ះពាល់ពីផ្នែកដទៃដល់ការនេសាទទឹកសាប) ។
- **ការលបលួចនេសាទ និងការកាប់អុសក្នុងតំបន់ឡូត៍នេសាទ និងការកាប់ព្រៃកោងកាងនៅតំបន់ឆ្នេរសមុទ្រ:** ការ លបលួចនេសាទកើតមាននៅក្នុងគ្រប់ឡូត៍នេសាទទាំងអស់ ជាពិសេសនៅកន្លែងណាដែលមានដែនសាធារណៈតូច ឬក៏ត្រូវបានគេរំលោភយក ។ ការលបលួចនេសាទច្រើនតែធ្វើតាមការឆក់ត្រីដែលជាអំពើខុសច្បាប់ ដោយសារវិធី នេះកាត់បន្ថយនូវហានិភ័យនៃការលបលួចពីព្រោះអាចចាប់ត្រីបានឆាប់រហ័ស ។ អ្នកភូមិច្រើនតែចូលកាប់យកអុស ពីតំបន់ព្រៃលិចទឹកនៅក្នុងឡូត៍នេសាទផងដែរ ។ ទង្វើទាំងនេះ អាចធ្វើឱ្យជីវិតកាន់តែហិនហោចទៅ បំផ្លាញ តំបន់បន្តពូជ និងការលូតលាស់នៃកូនត្រី (Swift 1997, Gum 1998, Swift 1999) ។ ស្រដៀងគ្នានឹងព្រៃលិចទឹក ក្នុងតំបន់ទឹកសាបដែរ ការបាត់បង់ព្រៃកោងកាងនៅតំបន់ឆ្នេរសមុទ្រមានសន្ទុះយ៉ាងលឿន ។ មូលហេតុនៃការកាប់ និងថយចុះព្រៃកោងកាងរួមមាន ការប្រមូលផលព្រៃកោងកាងធ្វើអុសនិងធ្យូង ការចិញ្ចឹមបង្ការ ការធ្វើស្រែអំបិល និងសកម្មភាពនេសាទខុសច្បាប់ ដូចជាការដាក់គ្រឿងផ្ទុះ និងបំពុល (Mastaller 1999, Marschke 2000b) ។

- **ការបិទផ្លូវទឹកមិនឱ្យធ្វើដំណើរ:** ម្ចាស់ឡូត៍អាចបិទស្ទឹង ព្រែក ឬផ្លូវទឹកផ្សេងៗទៀត ដើម្បីធ្វើការចាប់ត្រី ឬការពារតំបន់នេសាទ ។ ទង្វើនេះប៉ះពាល់ដល់ការធ្វើដំណើរ និងសកម្មភាពពាណិជ្ជកម្មរបស់សហគមន៍ដែលរស់នៅក្នុងតំបន់ឡូត៍នេសាទ (Nao and Srun 1999, Ly et al. 2000) ។ ក្នុងពេលខ្លះប្រជាជនដែលធ្វើដំណើរឆ្លងកាត់តំបន់ឡូត៍អាចត្រូវបានគេតម្រូវឱ្យបង់ថ្លៃ (Chheng 1999, Mak 2000a) ។
- **ការគ្រប់គ្រង និងការអនុវត្តន៍ច្បាប់ទំនៀមទម្លាប់ដោយអាជ្ញាធរមូលដ្ឋាន:** ជារឿយៗគេបានលើកឡើងថា ប្រវត្តិសាស្ត្រ និងធនធាន មិនគ្រប់គ្រាន់គឺជាមូលហេតុចម្បងដែលធ្វើឱ្យ អាជ្ញាធរមូលដ្ឋានមិនអាចអនុវត្តកាតព្វកិច្ចរបស់ខ្លួនដោយមានប្រសិទ្ធិភាព ។ គេបានរាយការណ៍ថា អាជ្ញាធរមូលដ្ឋានផ្តោតលើការប្រមូលចំណូលក្រៅផ្លូវការក្នុងរយៈពេលខ្លីច្រើនជាង ការគ្រប់គ្រងជលផលរយៈពេលវែង ។ បញ្ហាសំខាន់ៗក្នុងការគ្រប់គ្រង និងការពង្រឹងការអនុវត្តន៍ច្បាប់រួមមាន កង្វះខាតតម្លាភាពនៅក្នុងការផ្តល់ឡូត៍នេសាទ, "ភាពមិនប្រក្រតី" ក្នុងការប្រមូលចំណូល, ការអនុវត្តន៍បទប្បញ្ញត្តិជលផលដោយចោទៗ ដោយមានការលំអៀងទៅខាងម្ចាស់ឡូត៍ និងអ្នកនេសាទខ្នាតធំ (ដោយរួមទាំងទូកបរទេសនៅក្នុងដែនសមុទ្រ) និងកង្វះយន្តការសំរាប់ដាក់ពាក្យបណ្តឹង និងដោះស្រាយទំនាស់ (Swift 1997, Gum 1998, Mak 2000a) ។

បញ្ហាគ្រប់គ្រងជលផលទាំងនេះ កើតចេញពីទំនាស់កាន់តែច្រើនឡើងៗ មុននឹងការធ្វើកំណែទម្រង់ក្នុងពេលថ្មីៗ ។ ទោះបីទិន្នន័យផ្លូវការស្តីពីទំនាស់ជលផលពិបាកក្រាន មិនពេញលេញ ឬមានដោយអន្លើៗក៏ដោយ ប៉ុន្តែនាយកដ្ឋានជលផលមានទិន្នន័យស្តីពីពាក្យបណ្តឹងជាលាយលក្ខណ៍អក្សរពីខេត្តចំនួន៥ ។ ទិន្នន័យទាំងនេះបង្ហាញនូវកំនើននៃពាក្យបណ្តឹងពី ១៦៨ពាក្យក្នុងឆ្នាំ១៩៩៨ ដល់ ៣៥៦ពាក្យក្នុងឆ្នាំ១៩៩៩ ដោយ ៣ខេត្តនៅជុំវិញបឹងទន្លេសាបមានកំណើនខ្លាំងជាងគេ (Degen et al. 2000) ។ ការមិនទុកចិត្តចំពោះអាជ្ញាធររដ្ឋាភិបាល ទំនងជារារាំងមិនឱ្យប្រជាជនធ្វើពាក្យបណ្តឹងឡើងមកទេ ហើយពាក្យបណ្តឹងជាច្រើន ក៏មិនត្រូវបានបញ្ជូនតាមខ្សែរយៈពេលត្រឹមត្រូវ ដូច្នេះទិន្នន័យទាំងនេះទំនងជា តំណាងឱ្យតែមួយភាគតូចនៃពាក្យបណ្តឹងពិតប្រាកដប៉ុណ្ណោះ ។

ក្រៅពីពាក្យបណ្តឹងជាផ្លូវការ ករណីសិក្សាជាច្រើនបានបង្ហាញពីទំនាស់គ្រប់ទីកន្លែងស្តីពីធនធានជលផល ។ ឧទាហរណ៍ ទំនាស់ត្រូវបានកត់សំគាល់នៅក្នុងខេត្តបាត់ដំបង (Gum 1998, Mak 2000a), ខេត្តសៀមរាប (Nao and Srun 1999, Chan et al. 2001), ខេត្តកំពង់ចាម (Star Kampuchea 2000), ខេត្តកំពង់ឆ្នាំង (Swift 1997, Swift 1999), ខេត្តកំពង់ធំ (Gum 2000), ខេត្តស្ទឹងត្រែង (Mak 2000b, Gum 2000), និងខេត្តតាកែវ (Swift 1997, Kato 1999) ។

៣.៨. ផលប៉ះពាល់ពីវិស័យផ្សេងៗលើជលផលនិកសាម

ក្រៅពីការនេសាទខុសច្បាប់ និងការគ្រប់គ្រងទំនៀមទម្លាប់ សកម្មភាពអភិវឌ្ឍន៍នៅក្នុងវិស័យផ្សេងៗ បានកំរាមកំហែងដល់និរន្តរភាពនៃជលផលនៅកម្ពុជា ។ ផលប៉ះពាល់ពីវិស័យផ្សេងៗមកលើជលផល ជាចម្បងគឺបណ្តាលមកពីការពង្រីកវិស័យកសិកម្ម ការកាប់ព្រៃឈើច្រើនកន្លែង និងតំរោងអភិវឌ្ឍន៍ហេដ្ឋារចនាសម្ព័ន្ធ ។

៣.៨.១. កសិកម្មប្រវែងជាមួយជលផលដណ្តើមធនធានដី និងទឹក

ប្រទេសកម្ពុជាមានផ្ទៃដីប្រហែល ២,៤លានហិកតាសំរាប់ធ្វើដំណាំស្រូវ នៅក្នុងនេះប្រហែល ១,៨លានហិកតាជាដីកសិកម្មអចិន្ត្រៃយ៍ និង ០,៦លានហិកតា ជាតំបន់វាលទំនាបលិចទឹកអាស្រ័យដោយកំរិតទឹកឡើងប្រចាំឆ្នាំ ។ តំបន់វាលទំនាបលិចទឹកទាំងនេះទ្រទ្រង់សកម្មភាពជាច្រើន ដូចជាកសិកម្ម ការប្រមូលផលិតផលព្រៃលិចទឹក និងការនេសាទ ។ សកម្មភាពទាំងនេះច្រើនតែមានការប្រវែងក្តា ។

- គំរោងស្រោចស្រពនិងគ្រប់គ្រងទឹកលើកកំពស់ទិន្នផលកសិកម្ម ប៉ុន្តែកាត់បន្ថយទិន្នផលត្រីតាមការកាត់បន្ថយជំរក ត្រី ជាពិសេសជំរកត្រីក្នុងរដូវប្រាំង ជាញឹកញយម្ចាស់ទ្វីបត្រីនេសាទបានអះអាងថា ទឹក និងត្រីនៅក្នុងអាងស្តុកទឹក ដែលត្រូវបានកសាងឡើងដើម្បីស្តុកទឹកសំរាប់ស្រោចស្រពក្នុងរដូវប្រាំង គឺជាចំណែកនៃទ្វីបត្រីដែលពួកគេបានជួល ។ ពួកគេអាចទំលាយទំនប់អាងទឹក ដើម្បីរារាំងការស្តុកទឹក ឬបូមទឹកចេញដោយខុសច្បាប់ពីអាងស្តុកនៅចុងរដូវ នេសាទ (ដែលជារដូវប្រាំងសំរាប់ការងារកសិកម្ម) ។ ទង្វើបែបនេះនាំឱ្យអស់ទឹកសំរាប់ស្រោចស្រពនៅរដូវប្រាំង ។ ក្រៅពីរឿងស្តុកទឹក កសិករអាចធ្វើឱ្យប៉ះពាល់ដល់ទិន្នផលនេសាទតាមការបង្វែរចរន្តទឹកធម្មជាតិ ឱ្យហូរតាម ប្រឡាយស្រោចស្រពក្នុងកំលុងពេលទឹកឡើង ឬទឹកស្រក ។ ក្នុងពេលទឹកឡើង ការបង្វែរទឹកសំរាប់កសិកម្មអាច កាត់បន្ថយទឹកជំនន់ក្នុងតំបន់ទ្វីបត្រីនេសាទ គឺធ្វើឱ្យថយចំនួនត្រីដែលត្រូវហូរចូលក្នុងទ្វីបត្រី ។ ក្នុងពេលទឹកស្រក ការរារាំងលំហូរទឹកស្រក អាចប៉ះពាល់ដល់សមត្ថភាពនៃប្រតិបត្តិករទ្វីបត្រីនេសាទក្នុងការចាប់ត្រី នៅចំពេល សមស្របបំផុត ដែលជាពេលត្រីត្រូវត្រលប់ចូលទៅក្នុងទន្លេធំៗជាមួយនឹងទឹកស្រក (Degen et al. 2000) ។
- ការរានព្រៃលិចទឹក និងព្រៃគម្ពោតសំរាប់ធ្វើកសិកម្ម កាត់បន្ថយទិន្នផលជលផល ពីព្រោះព្រៃទាំងនេះផ្តល់នូវ ជំរកដ៏ល្អសំរាប់ត្រីពង ការចិញ្ចឹមកូន និងការរកចំណីរបស់ត្រី៖ មួយភាគធំនៃព្រៃលិចទឹក និងដីសើមនៅកម្ពុជា ត្រូវបានកែប្រែមកជាដីកសិកម្មរួចទៅហើយ ។ តំបន់ព្រៃលិចទឹកបានថយចុះពីប្រហែល ៩៣៧.៩០០ហិកតាក្នុងឆ្នាំ ១៩៧៣ មកត្រឹមប្រហែល ៣៧០.០០០ហិកតាក្នុងឆ្នាំ១៩៩៧ (សូមអាន "៤.១ ផ្ទៃព្រៃឈើ") ។ សំខាន់គួរកត់ សំគាល់ថា នៅពេលមានព្រៃតិច ការប្រោះសឹកដីកើតមាន ចំនួនដ៏ល្បាប់ចាក់បំពេញក្នុងពេលទឹកឡើងត្រូវថយចុះ ដែលជារឿយៗធ្វើឱ្យធ្លាក់ចុះនូវគុណភាពដី និងទិន្នផលដំណាំនៅក្នុងតំបន់ដែលគេបានកែប្រែដីព្រៃលិចទឹក ។
- ថ្នាំសំលាប់សត្វល្អិត និងជីគីមីអាចកាត់បន្ថយគុណភាពទឹក និងផលិតភាពជលផល៖ ការហូរជាតិគីមីពីដីកសិកម្ម អាចប៉ះពាល់ដល់ជលផលនៅក្បែរខាង និងប៉ះពាល់ដោយផ្ទាល់ដល់ទិន្នផលត្រីនៅក្នុងស្រែ (Nao and Ly, 1997) ។ ដោយសារខ្លះការស្រាវជ្រាវពីប្រធានបទនេះនៅកម្ពុជា គេមិនអាចកំណត់បានទេថា តើការហូរជាតិគីមីពីកសិកម្ម វាមានច្រើនដល់កម្រិតអាចប៉ះពាល់ដល់សុខភាពត្រីឬយ៉ាងណា ។ ភស្តុតាងខ្លះៗបង្ហាញថា ការប្រើប្រាស់ថ្នាំសំលាប់ សត្វល្អិតច្រើនក្នុងតំបន់មួយចំនួន បានប៉ះពាល់ដល់ទិន្នផលត្រីក្នុងស្រែ និងក្នុងស្រះត្រីដែលនៅក្បែរ (Gregory 1997, Shams and Try 1998, Gum 2000) ។

៣.៨.២. ការកាប់ព្រៃឈើសំរុកច្រើនពេក អាចធ្វើឱ្យមានល្បាប់ហូរចូលបឹងទន្លេសាបកាន់តែច្រើនឡើង

កំណើនកំណកដីល្បាប់នៅក្នុងបឹងទន្លេសាប អាចកាត់បន្ថយជំរកនៅរដូវប្រាំង បានដាក់សំពាធមួយយ៉ាងខ្លាំងដល់វិស័យ ជលផល (ជាពិសេសតាមរយៈការថយចុះអុកស៊ីសែននៅក្នុងទឹក) និងនៅក្នុងរយៈពេលវែង គឺអាចកំរាមកំហែងដល់អាយុជីវិត នៃបឹងទន្លេសាបតែម្តង ។ មានគេលើកពីការបាញ់ម្តាយច្រើនថា អត្រាកកល្បាប់ បានកើនឡើងខ្ពស់គួរឱ្យកត់សំគាល់ក្នុងប៉ុន្មាន ឆ្នាំថ្មីៗនេះ ដោយសារតែសកម្មភាពកាប់ព្រៃឈើយ៉ាងខ្លាំង ការបន្តរុករានដីព្រៃលិចទឹកនៅជុំវិញបឹងទន្លេសាប និងសកម្មភាព ជីកត្បូងនៅតំបន់ក្បាលស្ទឹងនានាដែលហូរចាក់ទៅក្នុងបឹងទន្លេសាប (Csavas 1994, Nao and Ly 1997; Azimi et al. 2001) ។ អ្នកខ្លះនិយាយថា ការបាញ់ម្តាយពីកំណកល្បាប់ ដូចជា បំបោងជ្រួលពេក ដោយគេបានលើកហេតុផលថា៖ (ក) នៅក្នុងអាកាសធាតុ ត្រូពិច រុក្ខជាតិដុះឡើងយ៉ាងឆាប់នៅក្នុងតំបន់ដែលកាប់ព្រៃអស់ ហើយវាជួយកាត់បន្ថយសក្តានុពលភាពសំណឹកដីឱ្យនៅតិចជាង កំរិតបច្ចុប្បន្ន (ខ) ល្បាប់មួយភាគធំដែលកើតឡើងដោយសំណឹកដី គឺបានរង/កកនៅជិតៗកន្លែងកាប់ឈើ មិនមែនហូរទៅបឹង ទន្លេសាបទេ (គ) ផ្លូវជាតិលេខ ៥ និង ៦ ដែលនៅជុំវិញបឹង គឺជាកន្លែងរាំងល្បាប់មួយចំនួនធំ (NEDECO 1998, Chaktomuk Project Management Unit 2000) ។

ការពិភាក្សាក្នុងពេលថ្មីៗនេះស្តីពីការកកស្ទះនៅបឹងទន្លេសាប គឺវាបន្តនូវការពិភាក្សាយ៉ាងយូរមកហើយនៅលើប្រធានបទនេះ ហើយវាបង្កឱ្យមានការទស្សន៍ទាយមួយចំនួនពីអនាគតនៃបឹងទន្លេសាប ។ ឧទាហរណ៍ អ្នកភូមិវិទ្យាបារាំងមួយចំនួនបានប៉ាន់ស្មានកាលពីឆ្នាំ១៩២៣ ថា បឹងទន្លេសាបនឹងបន្តនៅជាអចិន្ត្រៃយ៍ក្នុងរយៈពេល២០០ឆ្នាំទៀត ក្រោយពីនោះបឹងនេះនឹងមានរូបរាងតែនៅក្នុងរដូវវស្សាប៉ុណ្ណោះ ។ នៅទសវត្សរ៍១៩៥០ ការសិក្សាបែបគុណភាពមួយដែលពឹងផ្អែកលើការសង្កេតផ្ទាល់របស់អ្នកនេសាទបានប៉ាន់ថា ក្នុង៥០ឆ្នាំទៀតបឹងទន្លេសាបនឹងបាត់រូបរាងនៅក្នុងរដូវប្រាំង (Bardarch 1959) ។ នៅឆ្នាំ១៩៦២-៦៣ អ្នកបច្ចេកទេសបារាំងមួយក្រុម បានធ្វើការសិក្សាទូលំទូលាយមួយដើម្បីវាស់វែងដីល្បាប់ដែលហូរចូលបឹងទន្លេសាប ដោយបានខ្វែងពិនិត្យដីបាតបឹងចំនួន ១៩កន្លែង (Carbonnel 1964 in NEDECO 1998) ។ ការសិក្សាបានរកឃើញថា មានល្បាប់ប្រហែល ៤.៧លានតោនហូរចូលបឹងទន្លេសាប ក្នុងកំលុងឆ្នាំ១៩៦២-៦៣ ក្នុងនេះ ២.៧លានតោនហូរមកពីទន្លេមេគង្គតាមរយៈទន្លេសាប និង ១.៩លានតោន ហូរចូលតាមស្ទឹង-អូរជាដៃរបស់បឹងទន្លេសាប ។ ចំនួនល្បាប់នេះនាំឱ្យមានអត្រាកកស្ទះជាមធ្យមពី ០.៣-០.៥មម/ឆ្នាំ ។ តាមអត្រានេះ ការសិក្សាបានប៉ាន់ស្មានថា បឹងទន្លេសាបនឹងមិនបាត់រូបរាងឡើយក្នុង ១.៥០០ឆ្នាំខាងមុខ (Carbonnel 1964 in NEDECO 1998) ។

នៅក្នុងរយៈពេលថ្មីៗនេះ Csavas (1990) បានលើកឡើងថា អត្រាកកស្ទះនៅក្នុងបឹងទន្លេសាប មានកំរិតដល់ទៅបួនសង់ទីម៉ែត្រក្នុងមួយឆ្នាំ ដែលបណ្តាលឱ្យមានការទស្សន៍ទាយថា បឹងទន្លេសាបនឹងគោក នៅក្នុងរយៈពេលមួយទសវត្សរ៍ប៉ុណ្ណោះ (NEDECO 1998) ។ អស់រយៈពេលជាងមួយទសវត្សរ៍កន្លងមកហើយ គេឃើញច្បាស់ថា បឹងទន្លេសាបមិនបានគោកឆាប់រហ័សដោយសារកំណកល្បាប់ឡើយ ។ ទោះជាយ៉ាងណាក៏ដោយ ដោយសារគ្មានទិន្នន័យ និងការវិភាគអំពីអត្រាកំណកល្បាប់ក្នុងរយៈពេលថ្មីៗនេះ គេនៅតែអាចចោទសួរបានអំពីការកាប់ឈើយ៉ាងច្រើនក្នុងរយៈពេលមួយទសវត្សរ៍កន្លងមកនេះ បានបង្កើនអត្រាកកស្ទះដល់កំរិតដែលគំរាមកំហែងដល់អត្ថិភាពនៃបឹងទន្លេសាបក្នុងអនាគតយូរអង្វែងឬទេ ។

៣.៨.៣. គំរោងហេដ្ឋារចនាសម្ព័ន្ធ អាចប៉ះពាល់ដល់បំណាស់ទឹក, ជីវក, និងផលិតផលត្រី

គំរោងហេដ្ឋារចនាសម្ព័ន្ធ ដូចជា ទំនប់ ផ្លូវថ្នល់ និងលូផ្លូវទឹក អាចធ្វើឱ្យប៉ះពាល់ដល់កំរិតនៃផលិតផលត្រី តាមរយៈការរាំងស្ទះបំណាស់ទឹក កាត់បន្ថយគុណភាពទឹក និងកាត់បន្ថយទំហំបូគុណភាពនៃជីវកត្រី ។ ជាពិសេសគំរោងសង់ទំនប់អាចមានផលប៉ះពាល់ធ្ងន់ធ្ងរដល់ជលផល និងគុណភាពទឹកជាទូទៅ ។ ឧទាហរណ៍ ការសាងសង់ទំនប់ទឹកធ្លាក់យ៉ាលី នៅរៀតណាម ចំងាយតែ ៧០គ.ម ពីព្រំប្រទល់កម្ពុជា បានជះឥទ្ធិពលធំសំបើមកលើជីវភាពប្រជាជនប្រហែល ២០.០០០នាក់ ដែលរស់នៅខាងក្រោមទំនប់ ។ ក្រៅពីទឹកជំនន់ពីការបើកទំនប់នេះ អ្នកភូមិរាយការណ៍ថា គុណភាពទឹក និងផលត្រី បានថយចុះយ៉ាងធ្ងន់ធ្ងរ (Ratanakiri Provincial Fisheries Office 2000, McKenney 2001) ។

ទំនប់នៅក្នុងអាងទន្លេមេគង្គ ក៏អាចប៉ះពាល់ដល់ចរន្តទឹកស្ទឹង-អូរតាមរដូវកាល ពីព្រោះវាធ្វើឱ្យលំហូរទឹកថយចុះនៅក្នុងរដូវវស្សា និងបង្កើនលំហូរទឹកក្នុងរដូវប្រាំង ។ លទ្ធភាពគ្រប់គ្រងទឹកជំនន់នេះគេតែងលើកជារឿយៗថា ជាអត្ថប្រយោជន៍នៃទំនប់ទឹក ប៉ុន្តែនៅក្នុងតំបន់ដូចជាអាងទន្លេមេគង្គដែលផលិតភាពនៃកសិកម្ម និងជលផល ពឹងផ្អែកយ៉ាងខ្លាំងទៅលើទឹកជំនន់តាមរដូវ ការប្រែប្រួលជាដឹកំរិតនៅក្នុងរូបបទទឹកជំនន់អាចបង្កផលប៉ះពាល់យ៉ាងធ្ងន់ធ្ងរ ។ ផលិតភាពត្រីនៅកម្ពុជា មានចំណងទាក់ទងយ៉ាងជិតស្និទ្ធជាមួយនឹងកំរិត និងរយៈពេលនៃទឹកជំនន់នៅរដូវវស្សា ដែលជាចំបងបណ្តាលមកពីទឹកនៅក្នុងទន្លេមេគង្គឡើងខ្ពស់ (Van Zalinge et al. 2000) ។ នៅពេលដែលទឹកឡើងក្នុងទន្លេមេគង្គមានកំរិតទាបជាងធម្មតា ការលិចទឹកនៅក្នុងតំបន់វាលទំនាបដែលផ្តល់ប្រយោជន៍ដល់ជលផលក៏មានកំរិតទាបដែរ ។ ចាប់តាំងពីទសវត្សរ៍១៩៥០មក ទំនប់តូចធំរាប់ពាន់ត្រូវបានកសាងនៅក្នុងអាងទន្លេមេគង្គសំរាប់ការស្រោចស្រព ការគ្រប់គ្រងទឹកជំនន់ វារីអគ្គិសនី និងគោលដៅផ្សេងទៀត ។ គំរោងគ្រប់គ្រងទឹកទាំងនេះ បានកាត់ផ្តាច់ជាក់ងៗនូវជីវកវារីសាស្ត្រ បិទច្រកតំបន់បំណាស់ទឹកត្រីនិងតំបន់ត្រីពង និងកាត់បន្ថយគុណភាព

និងបរិមាណទឹក (Coates 2001) ។ គេបានប៉ាន់ស្មានថា លំហូរទឹកទន្លេមេគង្គក្នុងរដូវវស្សាបានថយចុះប្រហែល ១២-១៥% ក្នុងកំឡុងទសវត្សរ៍១៩៨០ និង ១៩៩០ (Nam 2000, Van Zalinge et al. 2000) ។ គំរោងគ្រប់គ្រងទឹកទំនងជាមូលហេតុចម្បង ដែលធ្វើឱ្យលំហូរទឹកថយចុះ ពីព្រោះគេយល់ថាការប្រែប្រួលអាកាសធាតុមិនមែនជាមូលហេតុទេ ។

ការសិក្សាដោយ MRC បង្ហាញថា ការអនុវត្តគំរោងគ្រប់គ្រងទឹកដែលគេបានស្នើឡើងសំរាប់ពេលអនាគតអាចកាត់ បន្ថយលំហូរទឹកទន្លេនៅភ្នំពេញអស់ ១៥% ថែមទៀត ព្រមទាំងកាត់បន្ថយលំហូរទឹកនៅរដូវវស្សាពីទន្លេសាប ចូលក្នុងបឹង ទន្លេសាបថយអស់ ២០% (Van Zalinge et al. 2000) ។ ផ្ទៃដីលិចទឹកជារៀងរាល់ឆ្នាំប្រមាណ ២៤០.០០០ហិកតានៅជុំវិញបឹង ទន្លេសាបនឹងមិនត្រូវបានជំនឿទៀតឡើយ ។ ការសិក្សាបានចង្អុលបង្ហាញទៀតថា ទឹកជំនន់លើដីសើមនៅភាគឦសាននៃ ប្រទេសកម្ពុជា នឹងថយចុះគួរកត់សំគាល់ ។ ការបាត់បង់ជីវកម្មត្រីច្រើនបែបនេះ នឹងមានផលប៉ះពាល់ទៅលើផលិតភាពជលផល ។

៣.៩. បញ្ហានិរន្តរៈ ពាណិជ្ជកម្ម និងការនាំចេញត្រី

ភាគច្រើននៃផលនេសាទទឹកសាបនៅកម្ពុជា ត្រូវបានបរិភោគនៅក្នុងស្រុក ជាត្រីស្រស់ ឬផលិតផលកែច្នៃ ដូចជា ត្រីងៀត ផ្កា ប្រហុក និងទឹកត្រី ។ ជាទូទៅ ត្រីត្រូវបានកែច្នៃ និងថែរក្សាទុក ដោយប្រើបច្ចេកទេសប្រពៃណី ដូចជា ហាលថ្ងៃ ប្រឡាក់អំបិលហាល ឆ្អែរ និងចំហុយ ។ ការកែច្នៃភាគច្រើនធ្វើឡើងក្នុងកំឡុងរដូវវស្សាត្រីបំផុត (ខែធ្នូ ដល់ កុម្ភៈ) នៅពេល អ្នកនេសាទចាប់បានត្រីតូចៗយ៉ាងច្រើន (Nao and Ly 1997) ។

ការនាំត្រីចេញពីប្រទេសកម្ពុជា តំណាងឱ្យតែមួយភាគតូចនៃផលនេសាទសរុបប្រចាំឆ្នាំប៉ុណ្ណោះ ។ ក្រសួងពាណិជ្ជកម្ម (២០០១) បានប៉ាន់ស្មានថា មានត្រីទឹកសាប និងត្រីទឹកប្រៃ ពី ៣០.០០០-១០០.០០០តោន ត្រូវបាននាំចេញនៅឆ្នាំ១៩៩៨ ។ ក្នុងនេះមានប្រហែល ៧៥% នាំចេញទៅប្រទេសថៃ ហើយភាគច្រើននៃត្រីនាំសល់ គេនាំចេញទៅប្រទេសវៀតណាម ។ ថៃ និងវៀតណាម ទំនងជាធ្វើការកែច្នៃ ត្រីស្រស់ទាំងនេះសំរាប់ទីផ្សារនៅក្រុងបាងកក ហុងកុង ម៉ាឡេស៊ី សិង្ហបុរី អឺរ៉ុប និង សហរដ្ឋអាមេរិក ។ ជាការច្បាស់លាស់ណាស់ បើសិនជាកម្ពុជាមានសមត្ថភាពនាំចេញផ្ទាល់ទៅទីផ្សារអ្នកមានទាំងនេះ វិស័យ ជលផលនឹងទទួលបានផលចំណេញយ៉ាងច្រើនថែមទៀត ។

អន្តរាគមន៍ផ្សេងៗរបស់រដ្ឋាភិបាល និងរបៀបរបបរកស៊ីដោយគ្មានការប្រកួតប្រជែង បានដាក់កំហិតទៅលើសកម្មភាព ពាណិជ្ជកម្ម និងការនាំចេញ គឺមានដូចជា ការបង់ពន្ធ, ការបង់ប្រាក់កំរៃតាមផ្លូវការ និងក្រៅផ្លូវការ, របាំងផ្លូវការ និងមិនផ្លូវការ, ចំពោះការចូលធ្វើជំនួញ និងការនាំចេញ (ឧទាហរណ៍ ការតម្រូវឱ្យមានអាជ្ញាប័ណ្ណនាំចេញ និងការសុំត្រួតពិនិត្យប្រកួតប្រជែង) ។ ដោយសារឧបសគ្គរាំងស្ទះទាំងនេះ អ្នកនេសាទ និងអ្នកកែច្នៃត្រី អាចចូលចិត្តលក់ចេញទៅទីផ្សារក្នុងស្រុក ជាជាងខិតខំនាំចេញ ទៅក្រៅប្រទេសដែលអាចបានថ្លៃខ្ពស់ជាង (Csavas 1994, Ministry of Commerce 2001) ។

ក្រុមហ៊ុននិហ័រណអាហ័រណត្រីនៅកម្ពុជា (KAMFIMEX) ទំនងជាដើរតួនាទីខ្លាំងជាងគេបំផុតនៅក្នុងការរារាំងពាណិជ្ជ កម្ម និងនាំចេញត្រី ។ KAMFIMEX គឺជាសហគ្រាសរដ្ឋគ្រប់គ្រងដោយក្រសួងកសិកម្ម ដែលទទួលបានសិទ្ធិអំណាចផ្តាច់មុខ ក្នុងការគ្រប់គ្រងការនាំចេញត្រី ។ ការិយាល័យ KAMFIMEX មានទីតាំងនៅចំណុចនាំចេញជំនួញការនៅភាគពាយ័ព្យ (ច្រក ទៅថៃ) និងភាគអគ្នេយ៍ (ទៅវៀតណាម) នៅកំពង់ផែកំពង់សោម និងនៅអាកាសយានដ្ឋានពោធិចិនតុង (Ministry of Commerce 2001) ។ អ្នកនាំចេញត្រីតែលក់ផលិតផលត្រីទាំងអស់ឱ្យ KAMFIMEX គ្មានមធ្យោបាយស្របច្បាប់ណាផ្សេងទៀត ដើម្បីនាំចេញឡើយ ។ តួនាទីផ្តាច់មុខនេះ ផ្តល់ឱ្យ KAMFIMEX នូវសិទ្ធិអំណាចកំណត់ថ្លៃទិញដោយខ្លួនឯងផ្ទាល់ ។ ដោយសារ មានប្រព័ន្ធនាំចេញបែបនេះ ដូច្នោះគ្មានអ្វីគួរឱ្យភ្ញាក់ផ្អើលទេដែលប្រហែលពាក់កណ្តាលនៃការនាំចេញត្រីកម្ពុជា គឺជាការរត់ពន្ធ ដោយខុសច្បាប់ ។ ក្រសួងពាណិជ្ជកម្ម (២០០១) បានកត់សំគាល់ពីវិធីមួយចំនួនផ្សេងទៀតដែល KAMFIMEX បានរារាំងដល់

ពាណិជ្ជកម្ម និងការនាំចេញ គឺមាន :

- **ការអនុញ្ញាតឱ្យអ្នកចែកចាយប្រមូលប្រាក់កំរៃ ៤% នៃថ្លៃត្រីក្រោយពេលចាប់បានក្នុងខេត្តនិមួយៗ:** KAMFIMEX ជាអ្នកមានអនុញ្ញាតការលក់អាជ្ញាប័ណ្ណចែកចាយមួយមានរយៈពេល៥ឆ្នាំសំរាប់ខេត្តនិមួយៗ ។ គេរាយការណ៍ថា អាជ្ញាប័ណ្ណមួយថ្លៃរហូតដល់ ៥០.០០០ដុល្លារ ។ អាជ្ញាប័ណ្ណនេះប្រគល់សិទ្ធិឱ្យអ្នកចែកចាយបង្កើតការិយាល័យ និងប្រមូលកំរៃ ៤% លើត្រីដែលនាំចេញតាមរយៈខេត្តនោះ ។ គ្មានការផ្តល់សេវាអ្វីទាំងអស់ជាថ្លៃនឹងការយកកំរៃនេះ ។
- **ការយកកំរៃនាំចេញត្រីនៅកំពង់ផែកំពង់សោម និងអាកាសយានដ្ឋានពោធិ៍ចិនតុង:** KAMFIMEX ប្រមូលកំរៃអាជ្ញាប័ណ្ណនាំចេញ ១ដុល្លារក្នុងត្រីមួយគីឡូក្រាម ។
- **ការត្រួតពិនិត្យការកែច្នៃត្រីជាលក្ខណៈពាណិជ្ជកម្ម:** KAMFIMEX កាន់កាប់ ៤សហគ្រាសកែច្នៃដែលបានជួលទៅឱ្យវិស័យឯកជនគឺ ១នៅភ្នំពេញ និង ៣ទៀតនៅកំពង់សោម ។ គ្មានឧបករណ៍កែច្នៃត្រីខ្នាតធំនៅជិតបឹងទន្លេសាបទេ ។

ក្រៅពីអប្រសិទ្ធិភាពនៅក្នុងពាណិជ្ជកម្ម និងការនាំចេញ ដែលជាប់ទាក់ទងនឹង KAMFIMEX, ក្រសួងពាណិជ្ជកម្ម (២០០១) បានធ្វើការកត់សំគាល់នូវការយកកំរៃ និងឧបសគ្គមួយចំនួនទៀត ចំពោះការធ្វើពាណិជ្ជកម្ម ជាអាទិ៍:

- **ពន្ធ ១០% លើការនាំចេញត្រីគ្រប់ប្រភេទ:** ក្នុងនាមក្រសួងសេដ្ឋកិច្ចនិងហិរញ្ញវត្ថុ នាយកដ្ឋានជលផលមានភារកិច្ចធានាប្រមូលឱ្យបាននូវពន្ធនាំចេញនេះ ។ កម្ពុជាគឺជាប្រទេសតែមួយគត់នៅក្នុងតំបន់ ដែលយកពន្ធលើការនាំចេញផលិតផលត្រី ។
- **ការបង់កំរៃលើការចុះបញ្ជីលើការដឹកជញ្ជូន ក្នុងត្រួលតាមផ្លូវ និងកំរៃនាំចេញ:** អ្នកដឹកជញ្ជូនត្រីត្រូវចំណាយលើការចុះបញ្ជីនៅនាយកដ្ឋានជលផល និងបង់កំរៃក្រៅផ្លូវការនៅតាមក្នុងត្រួលមួយចំនួនពីកន្លែងចាប់ត្រីរហូតដល់ព្រំដែន ។ អាជ្ញាធរព្រំដែនកំណត់កំរៃបន្ថែមប្រហែល ២៥ដុល្លារក្នុងត្រីមួយតោនទើបអនុញ្ញាតនាំត្រីឆ្លងដែនទៅទីផ្សារអាស៊ីយ៉ាផាចេត នៅប្រទេសថៃ ។
- **អត្រាខូចខាតមានកំរិតខ្ពស់:** ភាគច្រើននៃត្រីភាគនាំចេញទៅថៃ គេដឹកតាមឡាន ដោយដាក់គរវាជាមួយនឹងទឹកកក ។ ត្រីរហូតដល់ ៥០% ត្រូវខូចខាតមុនទៅដល់គោលដៅ ដោយសារសំភារៈស្តុកត្រីមានលក្ខណៈអន់ថយផ្លូវ ថ្នល់ពិបាកខ្លាំង និងការយឺតយ៉ាវដោយសារការយក ពន្ធក្រៅផ្លូវការតាមផ្លូវ និងកំរៃអាជ្ញាប័ណ្ណ ។ គ្រោះថ្នាក់ទាក់ទងនឹងត្រីចុះអន់សាច់ជាបណ្តើរៗ គឺកាត់បន្ថយនូវលទ្ធភាពតម្លៃរបស់អ្នកដឹកជញ្ជូនក្នុងការចរចាលើការបង់កំរៃតាម ក្នុងត្រួល និងការចរចាលើថ្លៃលក់ចេញ ។

៣.១០. សេចក្តីសន្និដ្ឋាន និងអនុសាសន៍សំរាប់ការស្រាវជ្រាវ

កំណើននៃតម្លៃការធ្វើនេសាទ គួបផ្សំនឹងរបៀបនេសាទបែបបំផ្លិចបំផ្លាញ និងការខូចខាត ឬការបាត់បង់ជីវិតត្រី បានគំរាមកំហែងចំពោះចីរភាពនៃវិស័យជលផលនៅក្នុងប្រទេសកម្ពុជា ។ ការបន្តទង្វើបែបនេះ អាចគំរាមកំហែងដល់សន្តិសុខស្បៀង និងចំណូលរបស់ប្រជាជនកម្ពុជា ជាងមួយលាននាក់ដែលរស់នៅដោយពឹងផ្អែកទៅលើវិស័យជលផល ។ ការប៉ាន់ស្មានអំពីកំណើនប្រជាជន បានបង្ហាញកំណើនគួរឱ្យកត់សំគាល់នូវចំនួនយុវជននៅតាមជនបទ ដែលត្រូវចូលទៅក្នុងកំលាំងពលកម្មនាពេលអនាគត ហើយរឿងនេះប្រហែលជាធ្វើឱ្យវិស័យជលផលកាន់តែរងសម្ពាធយ៉ាងយ៉ឺនខ្លាំងថែមទៀត ។ យុវជនជាច្រើននឹងរកចិញ្ចឹមជីវិត ឬរកចំណូលបន្ថែម តាមរយៈការនេសាទជីវិត (ជាលក្ខណៈគ្រួសារ) ពីព្រោះវាមានឧបសគ្គតិចតួច ដោយសារពួកគេមិនចាំបាច់មានដី ឬទុនវិនិយោគច្រើនទេ ។ ដូច្នេះដើម្បីធានាឱ្យជលផល និងជីវភាពប្រជាជនមានចីរភាព គេត្រូវ

កែលម្អអាក្រក់ជាច្រើន ជាអាទិ៍ :

- ការដាក់អនុវត្តនីតិវិធីការណ៍មួយចំនួនដើម្បីកាត់បន្ថយ ការនេសាទខុសច្បាប់ និងការបាត់បង់ព្រៃសិទ្ធិទឹក ។
- កំណែទម្រង់ការគ្រប់គ្រង ដើម្បីដោះស្រាយឱ្យបានសមស្របនូវបញ្ហា តំបន់ដែលប្រជាជនអាចនេសាទបាន សិទ្ធិធ្វើនេសាទរបស់អ្នកនេសាទខ្នាតតូច និងចីរភាពនៃការនេសាទ ។
- ការធ្វើផែនការអភិវឌ្ឍន៍ ដោយពិចារណាពីផលប៉ះពាល់ចំពោះជលផលដែលកើតចេញពីវិស័យនានា ដូចជាកសិកម្ម និងរុក្ខាប្បកម្ម និងការអភិវឌ្ឍន៍ហេដ្ឋារចនាសម្ព័ន្ធ ។

ការធ្វើគោលនយោបាយសំរាប់វិស័យជលផលឱ្យបានត្រឹមត្រូវ តំរូវឱ្យមានទិន្នន័យ និងព័ត៌មានជាច្រើន ដែលភាគច្រើនមិនទាន់មាននៅឡើយ ។ ឧទាហរណ៍ គេមានព័ត៌មានតិចតួចណាស់ពីស្ថានភាពនៃស្តុកត្រីក្នុងទឹក, បំរែបំរួលផលនេសាទ និងប្រភេទត្រីមួយឆ្នាំទៅមួយឆ្នាំ, បរិមាណចាប់ត្រីមានចីរភាពនៅក្នុងបឹងទន្លេសាប, បំរែបំរួលខាងធារាសាស្ត្រ ទឹកជំនន់ និងការកករងដុះល្បាប់ និងលំនាំ បំលាស់ទី/ការពងកូនរបស់ត្រី ។ ដើម្បីបង្កើនព័ត៌មានលើវិស័យទាំងនេះ ត្រូវមានការសិក្សាផ្នែកវិទ្យាសាស្ត្រធារាសាស្ត្រ និងជីវសាស្ត្រ ហើយក្នុងនេះ MRC និងនាយកដ្ឋានជលផល ក៏អនុវត្តបានមួយចំនួនដែរហើយ (Nao and Van Zalinge 2000) ។

ក្រៅពីការសិក្សាបែបវិទ្យាសាស្ត្រដូចខាងលើ ត្រូវធ្វើការស្រាវជ្រាវសេដ្ឋកិច្ច-សង្គមកិច្ច អំពីទំនាក់ទំនងរវាងធនធានត្រី និងជីវភាពជនបទឱ្យបានច្រើនថែមទៀត ។ សព្វថ្ងៃមានការទទួលស្គាល់ជាទូទៅថា ប្រជាជននៅជនបទជាច្រើន មានជីវភាពពឹងផ្អែកតែទៅលើវិស័យជលផល ប៉ុន្តែនៅមានសំនួរចម្បងចំនួនទៀតដូចជា តើត្រូវគ្រប់គ្រងធនធានជលផលយ៉ាងដូចម្តេចដើម្បីបម្រើគោលដៅខាងអភិវឌ្ឍន៍ជនបទ និងការកាត់បន្ថយភាពក្រីក្របានប្រសើរបំផុត ។ ដើម្បីឆ្លើយតបនឹងសំនួរទាំងនេះ គេគួរ ធ្វើការស្រាវជ្រាវខាងសេដ្ឋកិច្ច-សង្គមកិច្ចមួយចំនួនក្នុងពេលអនាគត ដូចជា:

១. តើប្រព័ន្ធគ្រប់គ្រងធនធាននេសាទអាចប្រសិទ្ធភាពប៉ុណ្ណា ក្នុងការសម្រេចគោលដៅនៃការអភិវឌ្ឍន៍ជនបទ និងការកាត់បន្ថយភាពក្រីក្រ?

ទោះបីជាកំណែទម្រង់បច្ចុប្បន្នបានកាត់បន្ថយឡូត៍នេសាទអស់ពាក់កណ្តាលហើយក៏ដោយ គេក៏នៅតែត្រូវការវិធីសាស្ត្រសំរាប់គ្រប់គ្រងផ្ទៃនេសាទជាង ៤០០.០០០ហិកតាទៀតដែលជាតំបន់មានផលិតភាពនេសាទខ្ពស់បំផុតនៅក្នុងប្រទេសកម្ពុជា ។ ក្នុងនេះគេរំពឹងថា ការជួលឡូត៍នេសាទនឹងអាចជួយឱ្យសំរេចបាននូវគោលដៅមួយចំនួនដូចជា :

- គ្រប់គ្រងជលផលឱ្យមានចីរភាព ដើម្បីធានាថាអ្នកជំនាន់ក្រោយបន្តទទួលបានអត្ថប្រយោជន៍ពីធនធានជលផល ។
- បង្កើនចំនួនថវិការដ្ឋតាមការជួលឡូត៍នេសាទ និងកំរៃផ្សេងទៀត ។ ជាការប្រសើរថវិកាទាំងនេះគួរជួយឧបត្ថម្ភដល់ការអភិវឌ្ឍន៍ជនបទ និងគំរោងកាត់បន្ថយភាពក្រីក្រនៅក្នុងតំបន់ដែលទទួលបានឥទ្ធិពលអាក្រក់ពីឡូត៍នេសាទ ។
- បង្កើតការងារ និងធ្វើអភិវឌ្ឍន៍ជនបទនៅក្នុងតំបន់នោះ ។ ឧទាហរណ៍ ឡូត៍នេសាទអាចជួយដល់ពាណិជ្ជកម្មកែច្នៃ និងសហគ្រាសជាប់ទាក់ទិន ដែលផ្តល់ការងារឱ្យប្រជាជនរស់នៅក្នុង ឬនៅក្បែរឡូត៍នេសាទ ។

ការគ្រប់គ្រងឡូត៍នេសាទ និងបញ្ហាចីរភាព គឺជាចំណុចផ្តោតនៃករណីសិក្សាជាច្រើនក្នុងពេលកន្លងមក ប៉ុន្តែគេពុំសូវបានយកចិត្តទុកដាក់ទៅលើឡូត៍នេសាទក្នុងការបម្រើគោលដៅនៃការអភិវឌ្ឍន៍ជនបទ និងការកាត់បន្ថយភាពក្រីក្រ ។ សំណួរដែលអាចយកទៅធ្វើការសិក្សាស្រាវជ្រាវមានជាអាទិ៍ :

- តើចំណូលថវិកាប៉ុន្មាន (ផ្លូវការ និងក្រៅផ្លូវការ) ដែលរដ្ឋទទួលបានពីការជួលឡូត៍នេសាទ និងពីកំរៃផ្សេងៗខាងជលផល និងតើគេប្រើប្រាស់ថវិកានេះយ៉ាងដូចម្តេចដើម្បីបម្រើគោលដៅអភិវឌ្ឍន៍ជនបទ ?

- តើឡូត៍នេសាទផ្តល់អត្ថប្រយោជន៍អ្វីខ្លះទៀតដល់ការអភិវឌ្ឍន៍ជនបទ ដូចជា ផ្តល់ការងារក្នុងកិច្ចដំណើរការឡូត៍នេសាទ និង/ឬ ក្នុងការកែច្នៃនិងបញ្ចេញលក់ទៅទីផ្សារ?
- យោងតាមគោលដៅរបស់រដ្ឋាភិបាលក្នុងការអភិវឌ្ឍន៍ជនបទ និងកាត់បន្ថយភាពក្រីក្រ តើគេគួរមានមូលដ្ឋាន ឬលក្ខណៈវិនិច្ឆ័យអ្វីខ្លះ ដើម្បីសំរេចថាត្រូវរក្សាទុកឡូត៍នេសាទ ឬត្រូវលុបចោលដើម្បីប្តូរប្រភេទនៃការគ្រប់គ្រង?
- តើឡូត៍នេសាទមានឥទ្ធិពលយ៉ាងដូចម្តេចទៅលើលទ្ធភាពនេសាទ សន្តិសុខស្បៀង និងចំណូលទ្រទ្រង់ជីវភាពរបស់ប្រជាជននៅជនបទកម្ពុជា?

២. តើមានបន្ទុកចំណាយ និងអត្ថប្រយោជន៍អ្វីខ្លះ ក្នុងការបង្កើត និងគ្រប់គ្រងសហគមន៍នេសាទ?

អង្គការក្រៅរដ្ឋាភិបាលជាច្រើនកំពុងឧបត្ថម្ភគាំទ្រដល់ការអភិវឌ្ឍន៍សហគមន៍នេសាទ ហើយក្នុងពេលថ្មីៗ នាយកដ្ឋានជលផលក៏បានខិតខំធ្វើដូច្នោះដែរ ។ ការបង្កើតសហគមន៍នេសាទ អាចជាការងារមួយដ៏ធំ និងមានការចំណាយយ៉ាងច្រើន ។ ចំណាយទាំងនេះរួមមាន សកម្មភាពរៀបចំសហគមន៍ ការចរចាជាមួយអ្នកនេសាទខ្នាតតូច អាជ្ញាធរដែនដី និងអ្នកជាប់ពាក់ព័ន្ធផ្សេងទៀត, ការកសាងផែនការនិងបទបញ្ជានៃការគ្រប់គ្រង, ការតាមដាននិងពង្រឹងការអនុវត្តន៍, ហើយនិងការដោះស្រាយទំនាស់ ។ ដូច្នេះជោគជ័យនៃការបង្កើតសហគមន៍នេសាទ នឹងអាស្រ័យលើការបន្តបំណាយនៅពេលចាប់ផ្តើម និងចំណាយគ្រប់គ្រង និងលើការបង្កើនសក្តានុពលមានផលចំណេញ ។

ជាការច្បាស់ណាស់ សក្តានុពលនៃផលចំណេញរបស់សហគមន៍នេសាទ មានចំណងទាក់ទងយ៉ាងជិតស្និទ្ធទៅនឹងផលិតភាពនៃតំបន់នេសាទ ។ NGO Forum (2001) បានលើកថា ក្នុងចំណោមឡូត៍នេសាទទើបរំសាយក្នុងពេលថ្មីៗ ពុំមានដាក់បញ្ចូលតំបន់សំបូរត្រីដែលអ្នកនេសាទក្នុងស្រុកតែងតែនេសាទជាយូរមកហើយនោះទេ ។ បើសិនជា តំបន់សំបូរត្រីភាគច្រើននៅតែរក្សាទុកជាឡូត៍នេសាទ ហើយតំបន់មិនសូវសំបូរត្រី ត្រូវបានជ្រើសរើសជាសហគមន៍នេសាទ ពួកអ្នកជាប់ពាក់ព័ន្ធនានានឹងមានទឹកចិត្តតិចតួចក្នុងការវិនិយោគពេលវេលា និងកំលាំងប្រឹងប្រែង ដើម្បីបង្កើត និងគ្រប់គ្រងសហគមន៍នេសាទ ។ សំនួរជាគន្លឹះមួយចំនួនសំរាប់ស្រាវជ្រាវមានជាអាទិ៍ :

- តើសហគមន៍នេសាទមានប្រវត្តិផលិតភាពនេសាទយ៉ាងដូចម្តេច? តើផលិតភាពនេះល្អប៉ុណ្ណា បើធៀបនឹងតំបន់ជិតខាង? តើការបង្កើតសហគមន៍នេសាទ មានផលប៉ះពាល់អ្វីខ្លះ? តើត្រូវធ្វើដូចម្តេចដើម្បីបង្កើនសក្តានុពលនៃផលចំណេញរបស់សហគមន៍នេសាទ?
- តើចំណាយទាក់ទងនឹងការចាប់ផ្តើម និងកិច្ចដំណើរការនៃការគ្រប់គ្រងសហគមន៍នេសាទមានទំហំប៉ុណ្ណា? តើត្រូវធ្វើដូចម្តេចដើម្បីកាត់បន្ថយចំណាយនេះ?
- តើមានមេរៀនអ្វីខ្លះ ដែលអាចដកស្រង់ពីបទពិសោធន៍នៃការចាប់ផ្តើមធ្វើសហគមន៍នេសាទ ហើយដែលអាចយកទៅអនុវត្តបាននៅពេលអនាគត ។

៣. តើមានបម្រែបម្រួលអ្វីខ្លះនៅក្នុងតំបន់ដែលជាឡូត៍នេសាទចាស់ ហើយតើវាបានប៉ះពាល់អ្វីខ្លះដល់ជីវភាពជនបទ? តើសហគមន៍នេសាទមានប្រសិទ្ធភាពប៉ុណ្ណាក្នុងការគ្រប់គ្រងតំបន់ជាអតីតឡូត៍នេសាទ

យោងតាមបទបញ្ជាពីនាយករដ្ឋមន្ត្រីនៅចុងឆ្នាំ២០០១ ក្រសួងកសិកម្ម រុក្ខាប្រមាញ់ និងនេសាទ បានរំសាយប្រហែល ៥៦% នៃតំបន់ឡូត៍នេសាទ ដើម្បីបើកឱ្យប្រើប្រាស់ជាសាធារណៈ ។ នាយកដ្ឋានជលផល បានរាយការណ៍កាលពីនៅដើមឆ្នាំ ២០០១ ថា នាយកដ្ឋានបង្កើតបាន ១៧០សហគមន៍នេសាទ និងគ្រោងបង្កើនថែមប៉ុណ្ណោះទៀតក្នុងរយៈមួយឆ្នាំខាងមុខ (MAFF 2002) ។ មកដល់ពេលនេះ មានព័ត៌មានតិចតួចណាស់ពីសហគមន៍នេសាទទាំង១៧០ ឬពីអ្វីដែលកំពុងកើតមានជាក់ស្តែងនៅ

តាមតំបន់ជាអតីតឡូត៍នេសាទ ។ កំណែទម្រង់សព្វថ្ងៃដែលផ្តោតលើការធ្វើវិមជ្ឈការនៃគ្រប់គ្រងជលផល បានផ្តល់ឱកាសល្អសំរាប់ ការកែលំអនីវរភាពនៅជនបទ តាមរយៈការចែកចាយផលចំណេញនៃការនេសាទបានស្នើសុំភាពជាដៃគូ ។ ការស្រាវជ្រាវសំរាប់ ជួយទ្រទ្រង់ដល់ការប្រឹងប្រែងធ្វើកំណែទម្រង់ អាចផ្តោតលើសំនួរមួយចំនួនដូចតទៅ:

- នៅក្នុងតំបន់ដែលមានការរំសាយឡូត៍នេសាទ តើគេប្រើប្រាស់វិធីសាស្ត្រគ្រប់គ្រងបែបណា ដើម្បីជំនួសរបបឡូត៍នេសាទវិញ? តើមានការប្រែប្រួលអ្វីខ្លះចំពោះប្រជាជនដែលដឹកសិកម្ម ឬផ្ទះរបស់ពួកគេ លែងស្ថិតនៅក្នុងឡូត៍នេសាទទៀត? តើការគ្រប់គ្រងទឹកមានការប្រែប្រួលយ៉ាងដូចម្តេច? តើការគ្រប់គ្រងព្រៃឈើមានការប្រែប្រួលយ៉ាងដូចម្តេច?
- តើនាយដ្ឋានជលផលបានដំណើរយ៉ាងដូចម្តេចក្នុងការបង្កើតសហគមន៍នេសាទទាំង ១៧០? អ្នកណាខ្លះចូលរួមក្នុងដំណើរការនេះ? តើសហគមន៍នេសាទទាំង១៧០ ដែលបង្កើតឡើងដោយនាយកដ្ឋានជលផលស្ថិតក្នុងតំបន់ណាខ្លះ ហើយការគ្រប់គ្រងមានការប្រែប្រួលយ៉ាងដូចម្តេចនៅក្នុងតំបន់ទាំងនោះ? ឧទាហរណ៍ តើតំបន់នេសាទនៅក្នុងសហគមន៍នេសាទត្រូវបានជួលបន្តឱ្យគេឬយ៉ាងណា? តើមានការចាត់ចែងយ៉ាងដូចម្តេចនៅក្នុងការជួលបន្តឱ្យគេ ហើយសមាជិកសហគមន៍មានសិទ្ធិនេសាទយ៉ាងដូចម្តេចខ្លះ? តើវដ្តអំណាចមូលដ្ឋានមានតួនាទីដូចម្តេច? តើគេត្រូវតាមដាន និងដាក់អនុវត្តវិធានគ្រប់គ្រងយ៉ាងដូចម្តេច? តើគេដោះស្រាយទំនាស់ដោយវិធីណា?

៤. តើការនេសាទតាមវាលស្រែមានសារៈសំខាន់ដូចម្តេចខ្លះចំពោះជីវភាពជនបទ ហើយវាមានផលប៉ះពាល់យ៉ាងដូចម្តេចចំពោះការអភិវឌ្ឍន៍កសិកម្ម និងការនេសាទ?

យោងតាមតួលេខប៉ាន់ស្មាននៃការនេសាទប្រចាំឆ្នាំ ការនេសាទតាមវាលស្រែតំណាងឱ្យប្រហែល ២០% នៃផលនេសាទត្រីទឹកសាបសរុប ។ ប៉ុន្តែការប៉ាន់ស្មាននេះផ្អែកលើតែការសិក្សាតាមភូមិមួយចំនួនតូចដែលមិនអាចតំណាងឱ្យការនេសាទតាមវាលស្រែក្នុងទូទាំងប្រទេសឡើយ ។ គេត្រូវមានការស្រាវជ្រាវបន្ថែមទៀត ដើម្បីកំណត់ឱ្យច្បាស់អំពីសារៈសំខាន់នៃការនេសាទតាមវាលស្រែចំពោះជីវភាពនៅជនបទ ។ សំនួរសំខាន់ៗសំរាប់ការស្រាវជ្រាវមានជាអាទិ៍:

- តើផលនេសាទពីវាលស្រែមានប៉ុន្មានជាមធ្យមក្នុងមួយឆ្នាំ នៅក្នុងភូមិគំរូតាមមួយចំនួនដែលអាចតំណាងឱ្យភូមិទូទៅនៅកម្ពុជា? តើផលិតភាពបានប្រែប្រួលដូចម្តេចខ្លះពីមួយឆ្នាំទៅមួយឆ្នាំនៅក្នុងការនេសាទតាមវាលស្រែ?
- តើការពង្រីកកសិកម្ម ការធ្វើប្រពលវប្បកម្ម និងការប្រើប្រាស់ជីគីមី និងថ្នាំសំលាប់សត្វល្អិត មានផលប៉ះពាល់ដូចម្តេចខ្លះចំពោះផលិតភាពនៃការនេសាទតាមវាលស្រែ?
- តើគេអាចចាត់វិធានការណ៍អ្វីខ្លះ ដើម្បីធានាឱ្យកសិករទទួលបានផលចំណេញខ្ពស់បំផុតពីកសិកម្ម និងការនេសាទតាមវាលស្រែ?

៥. តើទំនាស់អំពីតំបន់នេសាទត្រូវបានដោះស្រាយយ៉ាងដូចម្តេចក្នុងពេលបច្ចុប្បន្ន និង តើគេអាចធ្វើអ្វីខ្លះដើម្បីកែលម្អយន្តការដោះស្រាយទំនាស់?

ទោះបីកំណែទម្រង់ជលផលក្នុងពេលថ្មីៗអាចជួយកាត់បន្ថយទំនាស់អំពីតំបន់នេសាទក៏ដោយ ក៏នៅតែត្រូវការយ៉ាងខ្លាំងនូវដំណើរការដ៏ត្រឹមត្រូវមួយសំរាប់ដោះស្រាយទំនាស់ជលផល ។ មានព័ត៌មានតិចតួចណាស់ស្តីពីរបៀបរបបដោះស្រាយទំនាស់ក្នុងពេលបច្ចុប្បន្ន ។ ការស្រាវជ្រាវពីដំបូងៗនៅក្នុងរឿងនេះ អាចធ្វើការវាយតម្លៃលើចំណុចមួយចំនួនដូចខាងក្រោម:

- តើអ្វីទៅជាដំណើរការផ្លូវការក្នុងការដោះស្រាយទំនាស់ជលផល ដោយយោងទៅតាមច្បាប់ជលផល អនុក្រឹត្យ និងបទប្បញ្ញត្តិជាប់ទាក់ទិនផ្សេងៗទៀត? តើអ្នកណាខ្លះចូលរួម ហើយពួកគេមានតួនាទីដូចម្តេច?

- ក្នុងការអនុវត្តន៍ជាក់ស្តែង តើទំនាស់ជលផលច្រើនតែដោះស្រាយយ៉ាងដូចម្តេច?
- តើមានមេរៀន និងគំរូអ្វីខ្លះក្នុងការដោះស្រាយទំនាស់ជលផលដែលគេអាចរៀនសូត្របានពីបទពិសោធន៍នៅក្នុងប្រទេសឯទៀត?
- តើមានវិធីណាដើម្បីកែលំអដំណើរការនៃការដោះស្រាយទំនាស់? ឧទាហរណ៍ តើក្រុមប្រឹក្សាឃុំដែលទើបជាប់ឆ្នោតថ្មីៗ មានតួនាទីសមស្របឬទេ នៅក្នុងការដោះស្រាយទំនាស់?

៦. តើការកែច្នៃត្រី សកម្មភាពពាណិជ្ជកម្ម និងការនាំចេញត្រី មានស្ថានភាពយ៉ាងដូចម្តេចក្នុងពេលបច្ចុប្បន្ន? តើគេធ្វើយ៉ាងណាដើម្បីរកលើកកម្ពស់ជីវភាពជនបទ តាមរយៈការកែច្នៃប្រែប្រួលរបស់ពួកគេក្នុងការអនុវត្តសកម្មភាពពាណិជ្ជកម្មនេះ?

ក្រសួងពាណិជ្ជកម្ម (២០០១) គូសបញ្ជាក់នូវបញ្ហាមួយចំនួនពាក់ព័ន្ធនឹងការកែច្នៃ ការធ្វើពាណិជ្ជកម្ម និងការនាំចេញត្រីរបស់កម្ពុជា ។ ការសិក្សានេះ បានកត់សំគាល់នូវតំរូវការកែលំអ ការកែច្នៃ និងការបញ្ចេញត្រីទៅទីផ្សារ ដើម្បីបង្កើនតំលៃបន្ថែមលើផលិតផលត្រី និងបង្កើនប្រាក់ចំណេញ ។ ការសិក្សាបានអំពាវនាវឱ្យមានការលើកកម្ពស់ពាណិជ្ជកម្ម និងការផ្សព្វផ្សាយជំរុញការនាំចេញត្រី ដើម្បីបង្កើនប្រាក់ចំណូលនៅក្នុងវិស័យជលផលផងដែរ ។

ក្រៅពីរបាយការណ៍របស់ក្រសួងពាណិជ្ជកម្ម (២០០១) មានការសិក្សាតិចតួចណាស់ដែលពិភាក្សាអំពីស្ថានភាពនៃសកម្មភាពកែច្នៃ ពាណិជ្ជកម្ម និងនាំចេញត្រីរបស់កម្ពុជា ។ ដោយសារកម្ពុជាត្រូវបានគេប៉ាន់ស្មានថា មានផលិតភាពត្រីទឹកសាបខ្ពស់ជាងគេក្នុងលំដាប់ទីបួននៅក្នុងពិភពលោក ហើយត្រីគឺជាផលិតផលមានតំលៃខ្ពស់ ដូច្នេះការស្រាវជ្រាវបន្ថែមទៀតចំពោះសក្តានុពលនៃការកែច្នៃបង្កើនតំលៃបន្ថែម និងចំពោះការអនុវត្តន៍ដោយគ្មានការប្រកួតប្រជែងនៅក្នុងការគ្រប់គ្រងពាណិជ្ជកម្មត្រី គឺជាប្រការចាំបាច់មួយ ។ កំណើនការប្រកួតប្រជែងក្នុងចំណោមអ្នកជួញដូរ និងអ្នកនាំចេញត្រីក្នុងការទិញត្រី គួបផ្សំនឹងការផ្តល់ព័ត៌មានប្រសើរថែមទៀតពីថ្លៃទីផ្សារដល់អ្នកនេសាទនៅមូលដ្ឋាន ប្រហែលជាអាចជួយបង្កើនកំលាំងចរចររបស់អ្នកនេសាទនៅមូលដ្ឋានដោយធ្វើឱ្យពួកគេទទួលបានចំណេញកាន់តែច្រើនពីផលនេសាទ ។ លើសពីនេះទៀត វិស័យជលផលមានការប្រកួតប្រជែង និងផ្តល់ឱកាសថែមទៀតសំរាប់គំនិតច្នៃប្រឌិតធ្វើអាជីវកម្ម ការវិនិយោគ និងសហគ្រាសបង្កើតតំលៃបន្ថែមនៅកំរិតមូលដ្ឋាន ។ ការស្រាវជ្រាវបន្ថែមស្តីពីការកែច្នៃត្រី និងបញ្ហាពាណិជ្ជកម្ម អាចធ្វើឡើងដើម្បីដោះស្រាយសំនួរជាច្រើនដូចតទៅ:

- តើត្រីត្រូវបានគេលក់ដូចម្តេចមុននឹងនាំចេញ? តើការយកកំរែជាផ្លូវការ និងក្រៅផ្លូវការ ដែលទាក់ទិននឹងពាណិជ្ជកម្មត្រីមានអ្វីខ្លះ? ក្នុងការអនុវត្តន៍ជាក់ស្តែង តើអ្នកចូលរួមនានានៅក្នុងពាណិជ្ជកម្មត្រី (អ្នកនេសាទ អ្នកទិញ ពាណិជ្ជករ អ្នកដឹកជញ្ជូន អ្នកនាំចេញ) មានកំរិតចំណេញប៉ុណ្ណា? តើកំរិតចំណេញទាំងនេះសមរម្យឬទេសំរាប់ផលិតផល ឬសេវារបស់ជននានាខាងលើដែលជាអ្នកចូលរួមក្នុងទីផ្សារត្រី?
- តើមានវិធានការណ៍អ្វីខ្លះដែលគេអាចដាក់អនុវត្ត ដូចជា ការបង្កើនការប្រកួតប្រជែងក្នុងចំណោមអ្នកទិញ និងការកែលំអលទ្ធភាពទទួលបានព័ត៌មានស្តីពីថ្លៃនៅទីផ្សារ និងអាចបង្កើនកំលាំងចរចររបស់អ្នកនេសាទខ្នាតតូចនៅក្នុងការលក់ដូរផលនេសាទរបស់ខ្លួន?
- តើប្រព័ន្ធគ្រប់គ្រងអ្នកចែកចាយមានគោលដៅយ៉ាងដូចម្តេច? តើមានសេវាអ្វីខ្លះដែលបានផ្តល់ជាផ្លូវនឹងការបង់កំរៃ ៤% ដោយអ្នកចែកចាយ? ហេតុអ្វីបានជាខេត្តមួយចំនួននៅជុំវិញបឹងទន្លេសាបមានអ្នកចែកចាយ ឯខេត្តមួយចំនួនទៀតគ្មានអ្នកចែកចាយ? ស្រដៀងគ្នាដែរ ហេតុអ្វីបានជា KAMFIMEX មានសិទ្ធិផ្តាច់មុខក្នុងការនាំចេញត្រី? តើ KAMFIMEX មានផ្តល់សេវាម៉ាយីទីង និងសេវាចែកចាយអ្វីខ្លះ ជាផ្លូវនឹងប្រាក់កំរៃដែលខ្លួនបានប្រមូលយក?
- តើមានរបាំងផ្លូវការ និងក្រៅផ្លូវការអ្វីខ្លះ ចំពោះការចូលធ្វើជំនួញកែច្នៃត្រី និងការធ្វើពាណិជ្ជកម្មត្រី? នៅក្នុងការ

កែច្នៃ និងពាណិជ្ជកម្មត្រី តើមានចំណុចអ្វីខ្លះដែលគេអាចចាត់ទុកការត្រួតត្រាបែបផ្តាច់មុខ ឬសុំគ្រលំគ្នា? តើ សហគ្រិនតូចតាច និងសហគ្រាសបង្កើតតំលៃបន្ថែមនៅថ្នាក់មូលដ្ឋាន គេមានឱកាសល្អដូចម្តេចខ្លះ?

ឯកសារយោង

Ahmed, M., N. Hap, V. Ly, and M. Tiongco (1998), *Socio-economic Assessment of Freshwater Capture Fisheries of Cambodia: Report on a Household Survey*, (Phnom Penh: Department of Fisheries, DANIDA, and Mekong River Commission)

Azimi, A., W. Knowland, J. Carew-Reid, I. Ruzicka, and A. Zola (2001), *Environments in Transition: Cambodia, Lao PDR, Thailand, Viet Nam*, (Manila: Asian Development Bank)

Bann, C. (1997), *An Economic Analysis of Alternative Mangrove Management Strategies in Koh Kong Province, Cambodia* (Singapore: Economy and Environment Program for SE Asia)

Bardach, J. (1959), *Report on Fisheries in Cambodia*, (Phnom Penh: USOM/Cambodia)

Cambodian People’s Party (2001), “Fisheries Reform” in *The Pracheachun Magazine* (08/2001) available at <http://www.cambodianpeopleparty.org/magazie.htm>

Chaktomuk Project Management Unit (2000), *Chaktomuk Area: Environment, Hydraulics and Morphology Phase 1 Inception Report*, (Phnom Penh: Mekong River Commission Secretariat)

Chan, T., S. Kim, T. Em, S. Thay, and S.M. So (2001), “Changes in Fisheries Resources Use and Management in Lot No. 3 Peam Taour Village, Keo Por Commune, Pouk District, Siem Reap Province: A Case Study”, in CBNRM Team, *CBNRM Lessons Shared: A Series of CBNRM Case Studies from the Tonle Sap, Siem Reap Province* (Phnom Penh: WWF Conservation Program in Cambodia)

Chea, V. (1999), “Fisheries activities in Stung Treng Province, Cambodia” in N. Van Zalinge, T. Nao, and L. Deap (eds.), *Present Status of Cambodia’s Freshwater Capture Fisheries and Management Implications: Nine presentations given at the Annual Meeting of the Department of Fisheries Ministry of Agriculture, Forestry and Fisheries, 19-21 January 1999* (Phnom Penh: Mekong River Commission/DANIDA) pp. 59-66

Chheng, V. (2000), “Evaluation of ex-fishing lot no. 5 after its abolishment in 1988, Siem Reap province, Cambodia” in Van Zalinge, N., T. Nao, and S. Lieng (eds.) *Management aspects of Cambodia’s Freshwater Capture Fisheries: Eleven presentations given at the Annual Meeting of the Department of Fisheries of the Ministry of Agriculture, Forestry and Fisheries, 27-28 January 2000*, (Phnom Penh: Mekong River Commission and Department of Fisheries) pp. 129-134

Chheng, V. (1999), “Case study of fishing lot no. 3 in Siem Reap Province, Cambodia” in N. Van Zalinge, T. Nao, and L. Deap (eds.), *Present Status of Cambodia’s Freshwater Capture Fisheries and Management Implications: Nine presentations given at the Annual Meeting of the Department of Fisheries Ministry of Agriculture, Forestry and Fisheries, 19-21 January 1999* (Phnom Penh: Mekong River Commission/DANIDA) pp. 111-114

Coates, D. (2001), *Biodiversity and Fisheries Management Opportunities in the Mekong River Basin*, (Vientiane: Mekong River Commission Secretariat)

Csavas, I., D. J. Doullman, T. O. Petr, J. Prado, and L. Debas (1994), *Cambodia – Rehabilitation and development needs of the fishery sector*, (Rome: FAO Fisheries Circular, No. 873)

Deap, L. (1999), “The Bagnet (Dai) Fishery in the Tonle Sap River” in N. Van Zalinge, T. Nao, and L. Deap (eds.), *Present Status of Cambodia’s Freshwater Capture Fisheries and Management Implications: Nine presentations given at the Annual Meeting of the Department of Fisheries Ministry of Agriculture, Forestry and Fisheries, 19-21 January 1999* (Phnom Penh: Mekong River Commission/DANIDA) pp. 141-149

Degen, P., V. Ly, C.T. Prum, D. Yin, P. Chap, and S. Lieng (forthcoming), *(Draft) People,*

Power and Fishery Policy: Fisheries Management Reform Addressing Community Fisheries in Cambodia, (Phnom Penh: Department of Fisheries, Inland Fisheries Research Institute)

Degen, P. and T. Nao (2000), “Historical, cultural and legal perspectives on the fishing lot system in Cambodia”, p. 49-60 in M. Ahmed and P. Hirsch (eds.), *Common property in the Mekong: issues of sustainability and subsistence*, (Manila: ICLARM Study Review 26)

Degen, P., F. Van Acker, N. van Zalinge, N. Thuok, and D. Loeung (2000), *Taken for granted: Conflicts over Cambodia’s freshwater fish resources*, (Bloomington, Indiana: 8th IASCP Conference, 31 May to 4 June 2000)

Degen, P. and L. Mong (1999), “Socio-economic issues: fisheries research activities and ‘awareness building’” in N. Van Zalinge, T. Nao, and L. Deap (eds.), *Present Status of Cambodia’s Freshwater Capture Fisheries and Management Implications: Nine presentations given at the Annual Meeting of the Department of Fisheries Ministry of Agriculture, Forestry and Fisheries, 19-21 January 1999* (Phnom Penh: Mekong River Commission/DANIDA) pp. 25-32

Degen, P. and T. Nao (1998), *Inland Fishery Management in Cambodia: Is the concept of community-based management appropriate for fishing lots?* (Vancouver, Canada: Mekong Panel at the Seventh Common Property Conference of the International Association for the Study of Common Property, 10-14 June 1998)

Department of Fisheries (2001a), *Draft Fisheries Law – 18 May 2001*, (Phnom Penh: Agriculture Productivity Improvement Project, PIU – The Fisheries Component)

Department of Fisheries (2001b), *Draft Sub-Decree on Community Fisheries – 16 August 2001*, (Phnom Penh: unofficial translation by Oxfam GB Cambodia Livelihoods Study Project)

DFID (no date), *An Analysis of Poverty and Aquatic Resources Use – focusing especially on the Livelihoods of the Poor of Cambodia*, (Bangkok: DFID Aquatic Resources Management Programme)

Fisheries Action Coalition Team (FACT) (2002), *Feast or Famine? Solutions to Cambodia’s fisheries conflicts*, (London: Environmental Justice Foundation, Phnom Penh: NGO Forum)

Gregory, R. (1997), *Ricefield Fisheries Handbook*, (Phnom Penh: Cambodia-IRRI-Australia Project)

Gregory, R. and H. Guttman (1997), “Capture and culture ricefield fisheries in Cambodia” in H.J. Nesbitt (ed.), *Rice Production in Cambodia*, (Phnom Penh: Cambodia-IRRI-Australia Project) pp. 99-106

Gum, W. (2000), *Inland Aquatic Resources and Livelihoods in Cambodia: A Guide to the Literature, Legislation, Institutional Framework and Recommendations*, (Phnom Penh: Oxfam GB Cambodia Land Study Project)

Gum, W. (1998), *Natural Resource Management in the Tonle Sap Biosphere Reserve in Battambang Province*, (Phnom Penh: European Commission Support Programme (SPEC))

Gum, W. (1997), *Consultancy Report on Fisheries Development in Northwest Cambodia*, (Phnom Penh: UNDP/UNOPS/CARERE)

Hirsch, P. (1998), *Holding and Managing Resources in Common: Issues of Scale in Mekong Development* (Vancouver, Canada: seventh annual conference of the International Association for the Study of Common Property, June 10-14)

Kato, E. (1999), *Where Has All the Land Gone? Land Rights and Access in Cambodia, Volume 1, Case Studies*, (Phnom Penh: Oxfam Great Britain)

Kenefick, E. (1998), *Report on the Cambodian 1998 Joint Unicef-WFP Baseline Survey of CASD Project and WFP Target Areas*, (Phnom Penh: U.N. Children’s Fund, U.N. World Food Programme, and Ministry of Planning)

Kuperan, K., N. Mustapha, R. Abdullah, R.S. Pomeroy, E. Genio, and A. Salamanca (1998), *Measuring Transaction Costs of Fisheries Co-Management* (Vancouver, Canada: seventh annual conference of the International Association for the Study of Common Property, June

10-14)

Lagler, K. F. (1976), “Fisheries and integrated Mekong River Basin development”, *Terminal Report of the Mekong Basinwide Fishery Studies* (Ann Arbor: University of Michigan)

Ly, V., D. Yin, and P. Degen (2000), “The management of the freshwater capture fisheries in Cambodia: Legal principles and field implementation” in Van Zalinge, N., T. Nao, and S. Lieng (eds.) *Management aspects of Cambodia’s Freshwater Capture Fisheries: Eleven presentations given at the Annual Meeting of the Department of Fisheries of the Ministry of Agriculture, Forestry and Fisheries, 27-28 January 2000*, (Phnom Penh: Mekong River Commission and Department of Fisheries) pp. 90-98

Mak, S. (2000a), *Fishing Conflict in Battambang*, (Phnom Penh: Environmental Working Group, NGO Forum)

Mak, S. (2000b), *Review of the Fishery Conflict in Stung Treng*, (Phnom Penh: Environmental Working Group, NGO Forum)

Marschke, M. (ed.) (2000a), *Mangrove Meanderings: Learning about Life in Peam Krasaop Wildlife Sanctuary* (Phnom Penh: Ministry of Environment, Participatory Management of Mangrove Resources)

Marschke, M. (ed.) (2000b), *Smashed Livelihoods: Life as a Charcoal Producer in PKWS, Koh Kong: A Case Study* (Phnom Penh: Ministry of Environment, IDRC)

Mastaller, M. (1999), *Environmental Management of the Coastal Zone of Cambodia: Assessment of Sustainable Livelihood Alternatives to Mangrove Exploitation* (KAMPSAX International, prepared for DANIDA)

McConney, P. (1998), *Climate for Co-Management* (Vancouver, Canada: seventh annual conference of the International Association for the Study of Common Property, June 10-14)

McKenney, B. (2001), *Economic Valuation of Livelihood Income Losses and Other Tangible Downstream Impacts from the Yali Falls Dam to the Se San River Basin in Ratanakiri Province, Cambodia*, (Phnom Penh: Oxfam America)

Mekong River Commission, (2000), *Chaktomouk Area: Environment, Hydraulics and Morphology, Phase 1*, (Phnom Penh: MRC Chaktomouk Project Management Unit)

Mekong River Commission Secretariat (1992), *Fisheries in the Lower Mekong Basin*, (Bangkok: Interim Mekong Committee)

Ministry of Agriculture, Forestry and Fisheries (2002), *Progress Report on Natural Resource Management to the Follow Up Meeting Second Semester 2001 between the Royal Government of Cambodia and Donor Community, 16 January 2002*, (Phnom Penh: MAFF)

Ministry of Commerce (2001), *Integration and competitiveness study – Part C: Sector studies – rice, diversified agriculture, handicrafts, fisheries, garments, tourism, labor services*, (Phnom Penh: Ministry of Commerce)

Nam, S. (2000), “Mekong River Flow Data Analysis” in Van Zalinge, N., T. Nao, and S. Lieng (eds.) *Management aspects of Cambodia’s Freshwater Capture Fisheries: Eleven presentations given at the Annual Meeting of the Department of Fisheries of the Ministry of Agriculture, Forestry and Fisheries, 27-28 January 2000*, (Phnom Penh: Mekong River Commission and Department of Fisheries) pp. 23-29

Nao, T., and N. Van Zalinge (2000), “Challenges in managing Cambodia’s inland fisheries: How can we meet them?” in Van Zalinge, N., T. Nao, and S. Lieng (eds.) *Management aspects of Cambodia’s Freshwater Capture Fisheries: Eleven presentations given at the Annual Meeting of the Department of Fisheries of the Ministry of Agriculture, Forestry and Fisheries, 27-28 January 2000*, (Phnom Penh: Mekong River Commission and Department of Fisheries) pp. 10-17

Nao, T. and L.S. Srun (1999), *Report on Field Survey Work of Fishing Lot #6, Kompong Khleang Commune, Sotr Nikum District, Siem Reap Province, Cambodia* (Phnom Penh: Department of Fisheries)

Nao, T. (1998), “Inland Fishery Management and Enhancement in Cambodia” in T. Petr (ed.), *Inland Fishery Enhancements* (Rome, FAO Fisheries Technical Paper)

Nao, T., and S. Ly (1997), *Review of the Fisheries and Aquaculture Sector in Cambodia*,

prepared for the Project: CMB/95/003, “Natural Resources-Based Development Strategy for the Tonle Sap Area”, (Phnom Penh: Department of Fisheries)

National Institute of Statistics (2001), *Cambodia Statistical Yearbook 2000*, (Phnom Penh: Ministry of Planning)

National Institute of Statistics (2000), *Report on the Cambodia Socio-Economic Survey 1999*, (Phnom Penh: Ministry of Planning)

National Institute of Statistics (2000), *General Population Census of Cambodia*, (Phnom Penh: Ministry of Planning)

NEDECO (1998), *Natural Resources-Based Development Strategy for the Tonle Sap Area, Cambodia: Final Report, Volume 2, Part B, Sectoral Studies* (Phnom Penh: Cambodia National Mekong Committee)

Nesbitt, H.J. (ed.) (1997), *Rice Production in Cambodia*, (Phnom Penh: Cambodia-IRRI-Australia Project)

NGO Forum (2001), “NGO Statement to the 2001 Consultative Group Meeting on Cambodia”, available at <http://www.bigpond.com.kh/users/ngoforum/cg2001/fisheries.htm>

Nguyen, X. T. (1991), *Summary of the Report on the Freshwater Fishery Resources Survey in Cambodia (1986-1988)*, (Hanoi: Socialist Republic of Vietnam, Ministry of Fisheries)

Paul, N.C. (1998), *Mangrove Area Encroachment in Cambodia: Problems and Findings* (Vancouver, Canada: seventh annual conference of the International Association for the Study of Common Property, June 10-14)

Pomeroy, R.S., B. M. Katon, and I. Harkes (1998), *Fisheries Co-Management: Key Conditions and Principles Drawn from Asian Experiences* (Vancouver, Canada: seventh annual conference of the International Association for the Study of Common Property, June 10-14)

Rainboth, W.J. (1996), *FAO species identification field guide for fishery purposes: Fishes of the Cambodian Mekong*, (Rome: FAO)

Ratanakiri Provincial Fisheries Office (2000), *A Study of the Downstream Impacts of the Yali Falls Dam in the Se San River Basin in Ratanakiri Province, Northeast Cambodia*, (Ratanakiri: Fisheries Office and Non-Timber Forest Products Project)

Ring, M.W., R.S. Pomeroy, B.M. Katon, and L. Garces (1998), *Measuring Co-Management* (Vancouver, Canada: seventh annual conference of the International Association for the Study of Common Property, June 10-14)

Shams, N. and H. Try (1998), *Cambodia’s Rice Field Ecosystem Biodiversity: Resources and Benefits*, (Phnom Penh: GTZ)

Smith, J. D. (ed.) (2001), *Biodiversity, The Life of Cambodia – Cambodian Biodiversity Status Report 2001*, (Phnom Penh: Cambodia Biodiversity Enabling Activity)

Star Kampuchea (2000), *Conflict in Fishing Lot Number 2 and Experiences in Solving the Problem through Advocacy in Kompong Cham Province*, (Phnom Penh: Star Kampuchea)

State of Cambodia (1987), *Fiat-Law on Fisheries Management and Administration*, No. 33 KRO. CHOR., 19 March 1987, translated in Touch Seang, T. (1990), *Compiled Theme of Fishery Laws* (Phnom Penh: Department of Fisheries)

Swift, P. (1999), *Long-term Case Study of the Fishery Setting in Phlong Village, Kompong Chhnang Province, Initial Information Gathering and Outline of Future Work Program* (Phnom Penh: SADP)

Swift, P. (1997), *Developing a Research Framework for the Fishing Lot System in Cambodia: Two Preliminary Case Studies on Fishing Lots in Takeo and Kompong Chhnang Provinces*, (Phnom Penh: Mekong River Commission, Department of Fisheries, and DANIDA)

Tes, S. (1997), “Hydrological Studies of the Tonle Sap/Great Lake Area” in *Natural Resources-Based Development Strategy for the Tonle Sap Area, Cambodia: Final Report, Volume 2, Part B, Sectoral Studies* (Phnom Penh: Cambodia National Mekong Committee)

Touch Seang, T. (1990), *Compiled Theme of Fishery Laws* (Phnom Penh: Department of Fisheries)

Van Zalinge, N., T. Nao, S. T. Touch, and L. Deap (2000), “Where there is water, there is fish? Cambodian fisheries issues in a Mekong River basin perspective”, p. 37-48 in M. Ahmed and P. Hirsch (eds.), *Common property in the Mekong: issues of sustainability and subsistence*, (Manila: ICLARM Study Review 26)

Van Zalinge, N. and T. Nao (1999), “Present status of Cambodia’s freshwater capture fisheries and management implications” in N. Van Zalinge, T. Nao, and L. Deap (eds.), *Present Status of Cambodia’s Freshwater Capture Fisheries and Management Implications: Nine presentations given at the Annual Meeting of the Department of Fisheries Ministry of Agriculture, Forestry and Fisheries, 19-21 January 1999* (Phnom Penh: Mekong River Commission/DANIDA) pp. 11-16

ជំពូកទី ៤

វិស័យព្រៃឈើ

ព្រៃឈើមានតួនាទីសំខាន់ជាសារវន្តក្នុងការជួយទ្រទ្រង់ជីវភាពនៅតាមជនបទកម្ពុជា ។ ព្រៃឈើផ្តល់ជាអុសសំរាប់ដាំស្ល ឈើសំរាប់ធ្វើសំណង់ សំភារៈសំរាប់ធ្វើឧបករណ៍ និងគ្រឿងប្រើប្រាស់ផ្សេងៗនៅក្នុងផ្ទះ ជីវ វិស្វ ផ្ទៃឈើ-បន្លែព្រៃ ចំណីសត្វ និង ឱសថ ។ ប្រជាជនកម្ពុជានៅជនបទ ក៏បានទទួលអត្ថប្រយោជន៍សំខាន់ៗជាច្រើនទៀតផងដែរ ពីព្រៃឈើក្រៅពីការប្រមូលផល ព្រៃឈើ គឺមានតំលៃខាងស្មារតីនិងវប្បធម៌ ភាពសំបូរបែបនៃសត្វ/រុក្ខជាតិ និងសេវាអេកូឡូស៊ីសំខាន់ៗ ដូចជាការទប់ជំរាលឱ្យ មានស្ថិរភាពដើម្បីគ្រប់គ្រងការហូរច្រោះដី និងទឹកជំនន់ ។

ជំពូកនេះពិនិត្យពីស្ថានភាពបច្ចុប្បន្ននៃព្រៃឈើកម្ពុជា ដោយផ្តោតលើផ្ទៃព្រៃឈើ និងព័ត៌មានស្តីពីការប្រមូលផលប្រចាំ ឆ្នាំ សារៈសំខាន់នៃព្រៃឈើចំពោះជីវភាពជនបទ ស្ថានភាពនិងបញ្ហាប្រឈមនៃការគ្រប់គ្រងព្រៃឈើ និងការប្រឹងប្រែងធ្វើកំណែ ទំរង់ព្រៃឈើ ។ បន្ទាប់មក ដោយផ្អែកលើការវាយតំលៃពីកង្វះខាត និងតម្រូវការក្នុងការស្រាវជ្រាវ នឹងមានការផ្តល់មតិពិបាក មួយចំនួនដែលអាចយកមកធ្វើការស្រាវជ្រាវក្នុងពេលអនាគត ។

៤.១. ផ្ទៃព្រៃឈើ

ប្រភេទព្រៃឈើនៅកម្ពុជា ជាទូទៅអាចចែកចេញជា ព្រៃបៃតងគ្រប់រដូវ ព្រៃបៃតងដោយរដូវ និងព្រៃលិចទឹក ។ ព្រៃបៃតងគ្រប់រដូវមានស្រទាប់ស្លឹកឈើក្រាស់ និងជិតជាង ហើយស្ថិតក្នុងតំបន់ដែលទទួលទឹកភ្លៀងកំរិតខ្ពស់ ។ នៅកម្ពុជា ព្រៃបៃតងគ្រប់រដូវភាគច្រើនស្ថិតនៅក្នុងជួរភ្នំក្រវាញ តំបន់ខ្ពង់រាបនៅភាគឦសាន និងក្នុងបណ្តាខេត្តភាគខាងជើង គឺកំពង់ធំ និងព្រះវិហារ (ផែនទី៤.១) ។ ព្រៃដែលស្រឡះ និងមិនសូវក្រាស់ខ្លាំងគឺជាព្រៃដែលមានពណ៌បៃតងដោយរដូវ (ស្លឹកឈើទំនៀម ដោយសារកង្វះខាតទឹកនៅរដូវប្រាំង) ។ ព្រៃឈើទាំងនេះភាគច្រើនស្ថិតនៅតំបន់ដីទាបនៅភាគខាងជើង ភាគឦសាន និង ភាគនិរតី គឺមានខេត្តមណ្ឌលគិរី ក្រចេះ រតនគិរីភាគខាងត្បូង ស្ទឹងត្រែង ព្រះវិហារ និងពោធិសាត់ ។ ព្រៃលិចទឹក និងវាលស្មៅ មានរាយប៉ាយនៅជុំវិញបឹងទន្លេសាប និងតាមតំបន់ដីសណ្តទន្លេមេគង្គ និងទន្លេបាសាក់ ។ តំបន់ទាំងនេះកាលពីមុន ធ្លាប់មានព្រៃលិចទឹក និងវាលស្មៅជាច្រើន ក៏ប៉ុន្តែមួយភាគធំត្រូវបានកែប្រែទៅជាដីស្រែអស់ហើយ ។

ទិន្នន័យអំពីផ្ទៃព្រៃឈើនៅកម្ពុជា មិនដែលបានធ្វើបច្ចុប្បន្នភាពទៅតាមការវិនិច្ឆ័យ១៩៩៧ មក ។ ដូច្នេះគេពិបាកនឹងវាយតំលៃ ឱ្យបានច្បាស់លាស់អំពីស្ថានភាពនៃមូលដ្ឋានធនធានព្រៃឈើក្នុងពេលបច្ចុប្បន្ន ។ ទិន្នន័យជាប្រវត្តិសាស្ត្រអំពីផ្ទៃព្រៃឈើពីឆ្នាំ ១៩៦៤ ដល់ ១៩៩៧ ផ្តល់ព័ត៌មានដ៏មានប្រយោជន៍ពិនិត្យការនៃផ្ទៃព្រៃឈើ ប៉ុន្តែគេគួរកត់សំគាល់ថា ទិន្នន័យទាំងនេះត្រូវបាន ប្រមូលដោយប្រើរបៀបបែងចែកប្រភេទព្រៃឈើខុសៗគ្នា ដែលចោទការលំបាកដល់ការវាយតំលៃពីការប្រែប្រួលក្នុងរយៈពេល កន្លងមក ។ លើសពីនេះ ទិន្នន័យផ្ទៃព្រៃឈើត្រូវបានកសាងឡើងដោយផ្អែកលើការបកស្រាយរូបថតពីផ្កាយរណប ដោយគ្មាន

ការធ្វើសារពើភ័ណ្ឌធនធានព្រៃឈើ “នៅខាងក្រោមដំបូលស្លឹកឈើ” ដែលអាចផ្តល់ព័ត៌មានយ៉ាងច្រើនពីគុណភាព/ការខូចខាត ចំពោះព្រៃឈើដែលនៅសេសសល់ ។ ទោះយ៉ាងនេះក៏ដោយ ក៏គេនៅតែអាចធ្វើការសន្និដ្ឋានបានមួយចំនួនដែរ ដោយផ្អែកលើ ទិន្នន័យផ្ទៃព្រៃឈើដែលមានស្រាប់ (តារាង៤.១ និង៤.២) :

- **ផ្ទៃព្រៃឈើកម្ពុជាភាគច្រើន គ្មានលក្ខណៈទាក់ទាញសំរាប់ការធ្វើអាជីវកម្មទេ:** គិតត្រឹមឆ្នាំ១៩៩៧ មានតែ ៦% (ប្រហែល ៦៣០.០០០ហិកតា) នៃព្រៃកម្ពុជាប៉ុណ្ណោះ ដែលស្ថិតក្នុងប្រភេទ “បៃតងក្រាស់គ្រប់រដូវ (dense evergreen)” និងដែលទាក់ទាញសំរាប់ការធ្វើអាជីវកម្ម រីឯ ៣០% (ប្រហែល ៣.២០០.០០០ហិកតា) ទៀត ត្រូវបានសំគាល់ជាប្រភេទព្រៃ “បៃតងគ្រប់រដូវមានការខ្លះខាត (disturbed evergreen)” ដែលឆ្លុះបញ្ចាំងនូវការកាប់ ពិក្រិលស្រាល ទៅដល់កំរិតធ្ងន់ ។ ព្រៃបៃតងគ្រប់រដូវចំរុះគ្នា និងរំបោះ (mixed and mosaic evergreen) ដែល មានប្រហែល ១៥% នៃផ្ទៃព្រៃ (ឬ ១.៦០០.០០០ហិកតា) ទំនងជាគ្មានតំលៃគ្រប់គ្រាន់សំរាប់ការធ្វើអាជីវកម្ម ឈើទេ ។ ចំពោះព្រៃនៅសល់ ភាគច្រើន គឺជាព្រៃបៃតងដោយរដូវ (deciduous) ដែលគេសំគាល់ថា ពុំអាចផ្តល់ ផលចំណេញគ្រប់គ្រាន់សំរាប់ការធ្វើអាជីវកម្មឡើយ ។
- **អត្រាកាប់ព្រៃឈើទំនងជាកើនឡើងនៅពាក់កណ្តាលទសវត្សរ៍១៩៩០:** ចាប់ពីឆ្នាំ១៩៧៣ ដល់ ១៩៩៣ អត្រាកាប់ ព្រៃឈើជាមធ្យមគឺ ៧០.០០០ - ៩០.០០០ហិកតាក្នុងមួយឆ្នាំ ។ ទោះបីជាមិនច្បាស់លាស់ច្រើនស្តីពីអត្រាកាប់ ព្រៃឈើពីឆ្នាំ១៩៩៣-១៩៩៧ ក៏ដោយ ក៏ទិន្នន័យបានបង្ហាញថា អត្រាកាប់ព្រៃឈើស្ថិតក្នុងចន្លោះពី ៥៥.០០០- ១៩០.០០០ហិកតាក្នុងមួយឆ្នាំ ។ ឯកសារ World Bank (1999) បង្ហាញថា កំណើនអត្រាកាប់ព្រៃឈើ គឺកើតចេញ ភាគច្រើនពីពួកអ្នកកាប់ឈើដែលសំរុកកាប់ខ្លាំង ។
- **តំបន់ព្រៃឈើចម្រុះភាគច្រើនត្រូវបានកាប់ និង/ឬ កែប្រែយកមកបំបែកសម្រាប់ការងារកសិកម្ម:** ដោយមានចំនួនជាង ១លានហិកតាក្នុងឆ្នាំ១៩៧៣ ព្រៃឈើចម្រុះបានថយចុះមកប្រហែល ៤៥០.០០០ហិកតាក្នុងឆ្នាំ១៩៩៧ ក្នុងនេះ ប្រហែល ៣០% ស្ថិតនៅក្នុងប្រភេទព្រៃចំរុះ និងព្រៃកំពុងលូតលាស់វិញ ដែលអន់គុណភាព ។
- **ការធ្វើបច្ចុប្បន្នភាពទិន្នន័យធនធានព្រៃឈើគឺជាការចាំបាច់:** បន្ទាប់ពីការធ្វើបច្ចុប្បន្នភាពលើកក្រោយបំផុតនូវ ទិន្នន័យផ្ទៃព្រៃឈើ គឺមានការកាប់ឈើ ដរដូវថែមទៀតហើយ ។ ដូច្នេះការធ្វើបច្ចុប្បន្នភាពទិន្នន័យជាបន្ត នឹងផ្តល់ នូវអាំងឌិកាទ័រដ៏សំខាន់សំរាប់វាយតំលៃការរីកចំរើននៅក្នុងការងារគ្រប់គ្រងព្រៃឈើចាប់ពីឆ្នាំ១៩៩៧ មក ^{៣០} ។

^{៣០} ទិន្នន័យផ្តោលយល់ដឹងចាំបាច់ៗអាចរកទិញបានពីប្រភពពាណិជ្ជកម្ម ក្នុងតំលៃប្រហែល ៦.០០០-១០.០០០ដុល្លារ ។ គេត្រូវការថវិកា បន្ថែមប្រហែល ១៥.០០០ដុល្លារ ដើម្បីទ្រទ្រង់ការងារបកស្រាយទិន្នន័យ (យោងតាមការសន្និដ្ឋានផ្ទាល់ជាមួយ Martin Geiger Forest programme coordinator, WWF Indochina Programme Office) ។ ការវិនិយោគនេះ នឹងអាចបង្កើតបាននូវព័ត៌មានដ៏សំខាន់ៗស្តីពីស្ថាន ភាពបច្ចុប្បន្ននៃធនធានព្រៃឈើ ។ ការវាយតំលៃបែបនេះ អាចយកទៅផ្តុំជាមួយទិន្នន័យពីខាងក្រោមដំបូលស្លឹកឈើ (below-the-canopy data) ស្តីពីសារពើភ័ណ្ឌ និងសមាសភាពព្រៃឈើ (ដែលគេកំពុងប្រមូលដើម្បីកសាងផែនការថ្មីសំរាប់គ្រប់គ្រងព្រៃឈើ) ។

ផែនទី៤.១. ព្រៃសង្ឃទាន និងការគ្រប់គ្រងដី ១៩៩៦/៩៧

បច្ចុប្បន្ននេះ គេមិនអាចកំណត់បានច្បាស់លាស់ទេថា នៅក្នុងផ្ទៃព្រៃឈើកម្ពុជាប្រហែល ១០,៦លានហិកតា តើប្រភេទព្រៃឈើនីមួយៗមានប៉ុន្មាន និងស្ថិតនៅក្រោមអាជ្ញាធរត្រួតពិនិត្យណាខ្លះ ។ ទោះបីជាក្នុងពង្រាងច្បាប់ព្រៃឈើ គេបានខិតខំបំភ្លឺពីការគ្រប់គ្រង និងអាជ្ញាធរមានសមត្ថកិច្ចលើព្រៃឈើ ព្រមទាំងកំណត់និយមន័យប្រភេទព្រៃឈើក៏ដោយ ក៏ការខិតខំខាងផ្លូវច្បាប់ និងខាងគោលគំនិតទាំងនេះ នៅមិនទាន់បានអនុវត្ត ឬដៅព្រៃប្រទល់នៅលើផែនទីព្រៃឈើរបស់កម្ពុជាឡើយ^{៣១} ។ ពង្រាងច្បាប់បានចែងច្បាស់ថា ក្រសួងកសិកម្ម រុក្ខាប្រមាញ់ និងនេសាទ បន្តមានសមត្ថកិច្ចលើព្រៃឈើកម្ពុជាភាគច្រើន រីឯតំបន់ការពារស្ថិតនៅក្រោមការគ្រប់គ្រងរបស់ក្រសួងបរិស្ថាន ហើយព្រៃឈើទឹកស្អាតនៅក្រោមការគ្រប់គ្រងរបស់នាយកដ្ឋានជលផល ។ ដោយឈរលើមូលដ្ឋាននេះ នៅខាងក្រោមមានចុះព័ត៌មានពីអាជ្ញាធរមានសមត្ថកិច្ចបច្ចុប្បន្ន សំរាប់ព្រៃឈើកម្ពុជាភាគច្រើន៖

តារាង៤.១. ទិន្នន័យស្តីពីព្រៃឈើកម្ពុជា ១៩៦៤-១៩៩៧

ប្រភេទព្រៃឈើ	1964 (ha) ¹	1973 (ha) ²	1993 (ha) ²	ប្រភេទព្រៃឈើ	1992/93 (ha) ³	1996/97 (ha) ³	1997 (ha) ⁴
ព្រៃបៃតងគ្រប់រដូវ	3,955,300	6,876,400	4,763,300	បៃតងក្រាស់គ្រប់រដូវ	654,442	625,177	634,869
បៃតងគ្រប់រដូវវិញ	288,700			បៃតងគ្រប់រដូវមានកាប់ខ្លះៗ	3,255,533	3,183,395	3,223,527
Dwarf Evergreen							
ព្រៃស្រស់	17,800	9,300	9,800	បៃតងគ្រប់រដូវ Mosaic	129,902	178,147	135,632
ព្រៃចម្រុះ Mixed	2,504,000		977,300	ព្រៃក្រាស់ចម្រុះ	99,124	95,560	111,842
ព្រៃប្រភេទទី២			517,000	ព្រៃចម្រុះកាប់ខ្លះៗ	1,325,353	1,284,446	1,184,689
				Mixed Mosaic	110,066	125,320	97,905
រូបរងព្រៃបៃតងគ្រប់រដូវនិងព្រៃចម្រុះ	6,765,800	6,885,700	6,267,400	រូបរងព្រៃបៃតងគ្រប់រដូវនិងព្រៃចម្រុះ	5,574,400	5,492,000	5,388,400
បៃតងដោយរដូវ	5,296,700	4,792,900	4,301,200	បៃតងដោយរដូវ	4,008,000	3,931,219	3,777,678
				បៃតងដោយរដូវ mosaic	342,204	350,178	274,553
				ព្រៃដុះឡើងវិញ	435,618	374,197	544,778
				ព្រៃដាំ	72,307	82,425	
សរុបរងបៃតងដោយរដូវ/ព្រៃដុះឡើងវិញ	5,296,700	4,792,900	4,301,200	សរុបរងបៃតងដោយរដូវ និងព្រៃដុះឡើងវិញ	4,858,125	4,738,019	4,597,005
ព្រៃលិចទឹក	681,400	937,900	370,700	ព្រៃលិចទឹក	229,266	219,906	222,150
ព្រៃលិចទឹកប្រភេទទី២			259,800	ព្រៃលិចទឹក Mosaic	98,587	94,582	105,465
				ព្រៃលិចទឹកដុះថ្មី	21,623	20,819	23,591
ព្រៃឫស្សី	387,400			ព្រៃឫស្សី	32,224	33,730	21,823
ព្រៃកោងកាង	96,300	94,600	85,100	ព្រៃកោងកាង	77,669	72,835	77,260
រូបរងព្រៃលិចទឹក	1,165,100	1,032,500	715,600	រូបរងព្រៃលិចទឹក	459,300	441,800	450,200
សរុប	13,227,100	12,711,100	11,284,200	សរុប	10,891,939	10,671,956	10,535,762
ជា % នៃព្រៃសរុប	73.0%	70.2%	62.3%	ជា % នៃព្រៃសរុប	60.2%	58.9%	58.2%

¹ Report No. 2 of Ministry of Water, Forest and Hunting (1965) in Ung (1991).

² FAO (1994) in World Bank, UNDP, and FAO (1996).

³ MAFF in Chan et al. (2001).

⁴ Mekong River Commission Forest Cover Monitoring Project in World Bank (1999)

^{៣១} ឧទាហរណ៍ ពង្រាងច្បាប់ព្រៃឈើកំណត់នូវប្រភេទព្រៃជាច្រើនឱ្យស្ថិតនៅក្រោមការត្រួតពិនិត្យរបស់រដ្ឋ/ក្រសួងកសិកម្ម រុក្ខាប្រមាញ់ និងនេសាទ ក្នុងនេះមាន "ព្រៃផលិតកម្ម" សំរាប់ផលិតកម្មមានចីរភាពនូវ ឈើ និងផលិតផលក្រៅពីឈើ, "ព្រៃការពារ" សំរាប់ការថែរក្សាប្រព័ន្ធអេកូឡូស៊ី, និង "ព្រៃដែលអាចកែប្រែសំរាប់គោលដៅអភិវឌ្ឍន៍ផ្សេងទៀត" ចំពោះតំបន់ព្រៃរដ្ឋដែលមិនទាន់កំណត់សំរាប់ការប្រើប្រាស់ណាមួយ (Royal Government of Cambodia 2001) ។ គ្មានតួលេខច្បាស់ពីទំហំព្រៃមួយប្រភេទៗ ក្នុងពេលបច្ចុប្បន្នទេ ។

- ពីឆ្នាំ១៩៩៤-១៩៩៧ ព្រៃឈើ ៦.៥លានហិកតា ត្រូវបានផ្តល់ឱ្យជាង ៣០ក្រុមហ៊ុនសម្បទាន នៅក្រោមសមត្ថកិច្ចរបស់ក្រសួងកសិកម្ម រុក្ខាប្រមាញ់ និងនេសាទ ។ ដោយមានការលុបចោលមួយចំនួន សព្វថ្ងៃមានតែ ១៩ក្រុមហ៊ុនសម្បទានប៉ុណ្ណោះដែលធ្វើអាជីវកម្មលើផ្ទៃដី ៤.២លានហិកតា ។ ចំពោះព្រៃ ៤.២លានហិកតានេះ មានតែ ៥០% ប៉ុណ្ណោះ ដែលស្ថិតនៅជាព្រៃខ្ពស់ (Fraser Thomas et al. 2000) ។
- ដី ៣.៣លានហិកតា ត្រូវបានរក្សាទុកជាតំបន់ការពារនៅក្រោមសមត្ថកិច្ចក្រសួងបរិស្ថាន ។ ប្រព័ន្ធតំបន់ការពាររួមមាន សួនឧទ្យានជាតិ៧ ជីវកសត្វព្រៃ១០ តំបន់ទេសភាពការពារ៣ និង តំបន់ប្រើប្រាស់ចំរុះ៣ ហើយទាំងអស់នេះមិនមែនសុទ្ធតែមានលើព្រៃគ្របឡើយ ។ នៅក្នុងអតីតកាល មានការកាប់ឈើយ៉ាងច្រើនសន្ធឹកសន្ធាប់នៅក្នុងតំបន់ការពារ ។
- ដី ០.៨លានហិកតា ត្រូវបានផ្តល់ជាសម្បទានកសិកម្ម ក្រោមសមត្ថកិច្ចក្រសួងកសិកម្ម រុក្ខាប្រមាញ់ និងនេសាទ (សូមអានជំពូក២) ។ សម្បទានភាគច្រើន គឺស្ថិតក្នុងតំបន់មានព្រៃ ក្នុងពេលបច្ចុប្បន្ន ឬកាលពីមុន ។
- ដី ០.៤៥លានហិកតា គឺជាតំបន់ព្រៃឈើថ្មី ក្រោមសមត្ថកិច្ចនាយកដ្ឋានជលផល ។

តារាង ៤.២. ការបាត់បង់គំរប់ព្រៃឈើ នៅកម្ពុជា ១៩៦៤-១៩៩៧

ការបាត់បង់គំរប់ព្រៃឈើ	1964-1973	1973-1993	1993-1997	1964-1997
ការបាត់បង់គំរប់ព្រៃឈើសរុប (ha)	516,000	1,426,900 - 1,819,161	219,983 - 748,438	2,555,144 - 2,691,338
ការបាត់បង់គំរប់ព្រៃឈើសរុបគិតជា %	3.9%	11.2-14.3%	2.0-6.6%	19.3-20.3%
ការបាត់បង់គំរប់ព្រៃឈើមធ្យមប្រចាំឆ្នាំ (ha)	57,333	71,345- 90,958	54,996-187,110	77,429-81,556
ការបាត់បង់គំរប់ព្រៃឈើមធ្យមប្រចាំឆ្នាំជា %	0.43%	0.56-0.72%	0.50-1.66%	0.59-0.62%

៤.២. ការប្រមូលផល ការកែច្នៃ និងពាណិជ្ជកម្មឈើ

នៅកំឡុងពាក់កណ្តាលទសវត្សរ៍១៩៩០ ការកាប់ព្រៃឈើបានកើតមានយ៉ាងគគ្រឹកគគ្រេងនៅកម្ពុជា ។ សកម្មភាពកាប់ឈើមានលក្ខណៈជាការប្រមូលផលឈើខុសច្បាប់ និងគ្មានចីរភាព ការនាំចេញឈើដោយខុសច្បាប់យ៉ាងច្រើន និងការគ្រប់គ្រងនិងការដាក់អនុវត្តន៍ច្បាប់ទន់ខ្សោយដែលបណ្តាលឱ្យមានការបាត់បង់ និងការរេចរិលព្រៃឈើគួរឱ្យកត់សំគាល់ ។ នៅដើមឆ្នាំ ១៩៩៩ ការបង្ក្រាបការកាប់ឈើខុសច្បាប់របស់រដ្ឋាភិបាល គឺមានប្រសិទ្ធិភាពនៅក្នុងការទប់ស្កាត់ការកាប់ព្រៃឈើដ៏គគ្រឹកគគ្រេង ប៉ុន្តែនៅមានការកាប់ក្នុងកំរិតមិនច្បាស់លាស់មួយដែលបានបន្តរហូតដល់ពេលមានបំរាមកាប់ឈើនៅថ្ងៃទី០១ ខែមករា ឆ្នាំ២០០២ ។ ទិន្នន័យអាចទុកចិត្តបានស្តីពីការកាប់ឈើ សមត្ថភាពកែច្នៃ និងពាណិជ្ជកម្មឈើ មិនដែលបានប្រមូលទេតាំងពីចុងទសវត្សរ៍១៩៩០ មក ដែលនាំឱ្យពិបាកធ្វើការវាយតម្លៃប្រសិទ្ធិភាពនៃកំណែទម្រង់ព្រៃឈើ ។

៤.២.១. ការប្រមូលផលឈើ

ស្ថិតិរបស់នាយកដ្ឋានរុក្ខាប្រមាញ់ បង្ហាញថា ពីឆ្នាំ១៩៨៥-១៩៩៩ ការប្រមូលផលឈើប្រចាំឆ្នាំមានកំរិតពី ២០០.០០០ ទៅ ៥០០.០០០ម៉ែត្រគូប ។ ដោយសារតែមានការកាប់ឈើខុសច្បាប់ និងសេចក្តីរាយការណ៍លាក់លៀមតូចខ្លះយ៉ាងច្រើន ស្ថិតិនេះមិនមែនជារាំងឱកាសដ៏ល្អមួយទេសំរាប់បញ្ជាក់ពីកំរិតប្រមូលផលឈើពិតប្រាកដ ។ ឧទាហរណ៍ ការសិក្សាមួយក្នុងតំរោងតាមដានឈើ និងត្រួតពិនិត្យការកាប់ព្រៃឈើ ដែលបានថវិកាមកពីធនាគារពិភពលោក បានប៉ាន់ស្មានថា ការប្រមូលផលឈើសរុបក្នុងឆ្នាំ១៩៩៧ គឺពី ៣,២ ដល់ ៤,៣លានម៉ែត្រគូបនៃឈើមូល ក្នុងនេះមានតែ ៦% ទៅ ៧% ប៉ុណ្ណោះដែលស្របច្បាប់ (តារាង ៤.៣) ។

តារាង ៤.៣. ការប៉ាន់ស្មានផលិតផលព្រៃឈើនៅកម្ពុជា ១៩៩៧

ប្រភេទនៃ ផលិតផល/ការជួញដូរ	បរិមាណប៉ាន់ស្មាន (ត្រូវជា ម ^៣ នៃឈើមូល)
ការនាំឈើមូលចេញខុសច្បាប់ដោយផ្ទាល់ទៅប្រទេសជិតខាង ^១	902,500
ការនាំឈើអារចេញខុសច្បាប់ដោយផ្ទាល់ទៅប្រទេសជិតខាង	954,900 – 2,085,900
ផលិតផលសំរាប់ការប្រើប្រាស់ក្នុងស្រុក (គ្មានការត្រួតពិនិត្យ, ភាពស្របច្បាប់: មិនដឹង) ^២	670,000
ផលិតផលព្រៃសម្បទានមិនបានរាយការណ៍ ^៣	166,200
លិខិតអនុញ្ញាតឱ្យប្រមូលឈើដែលកាប់រំលំខុសច្បាប់ (មានយកពន្ធ)	214,700
លិខិតអនុញ្ញាតឱ្យប្រមូលឈើដែលកាប់រំលំខុសច្បាប់ (គ្មានយកពន្ធ) ^៤	Unknown
ផលិតផលសម្បទានដែលរាយការណ៍ជូន DoF (ស្របច្បាប់ និងមានយកពន្ធ)	248,000
ការប្រមូលផលសរុបប៉ាន់ស្មាន	3,156,300 – 4,287,300

^១ ប្រទេសជិតខាងគឺ ថៃ វៀតណាម និងឡាវ ។

^២ ផ្អែកលើលើផលិតផលប៉ាន់ស្មានប្រចាំឆ្នាំ ០.០៦៧ម៉ែត្រគូបក្នុងមនុស្សម្នាក់ ដែលបានពិព្រៃមិនមែនសម្បទានសំរាប់ការប្រើប្រាស់ក្នុងស្រុក

^៣ ផ្អែកទៅលើភស្តុតាងដែលថា ក្រុមហ៊ុនសម្បទានរាយការណ៍តែត្រឹម ៦០% នៃផលលើកាប់របស់ខ្លួនប៉ុណ្ណោះ ។

^៤ លិខិតអនុញ្ញាតគ្មានយកពន្ធ ត្រូវបានផ្តល់សំរាប់ឈើកាប់ខុសច្បាប់ជាច្រើន ។ មានព័ត៌មានខ្លះនៅនាយកដ្ឋានរុក្ខាប្រមាញ់ ប៉ុន្តែមិនបានផ្តល់ឱ្យ

Development Alternatives Incorporated (DAI) ទេ ។

ប្រភព: DAI 1998

នៅឆ្នាំ១៩៩៧ ការប្រមូលផលឈើវាលើសកំរិតមានចីរភាព (០.៥-១.០លានម^៣ /ឆ្នាំ) ច្រើនណាស់ ដែលបង្កការបាត់បង់យ៉ាងខ្លាំងពីលទ្ធភាពផ្គត់ផ្គង់ឈើក្នុងពេលអនាគត (Fraser Thomas et al. 2000) ។ ចំនួនប៉ាន់ស្មាននៃឈើកាប់លក់ក្នុងឆ្នាំ១៩៩៧ នៅកម្ពុជាគឺ ២០លានម^៣ ហើយវាបង្ហាញថា ព្រៃឈើនឹងត្រូវកាប់អស់ក្នុងរយៈពេល ៥ឆ្នាំ ប្រសិនបើអត្រាកាប់បែបនេះមានជាបន្ត ។ ការកាប់ឈើខុសច្បាប់ក៏ប៉ះពាល់ផងដែរដល់តំបន់ការពារនៅឆ្នាំ១៩៩៧ ដោយមានប្រហែល ២១% នៃផ្ទៃព្រៃឈើត្រូវបានគេស្រុកកាប់ (Development Alternative Incorporated 1998) ។

ជាកូសលណ្ណ អត្រាកាប់ឈើខុសច្បាប់បានថយចុះគួរឱ្យកត់សំគាល់នៅក្រោយខែមករា ឆ្នាំ១៩៩៩ គឺនៅពេលដែលនាយក រដ្ឋមន្ត្រីបានចេញប្រកាសលេខ១ មាន១៧ចំណុច សំដៅបញ្ឈប់ការកាប់និងការកែច្នៃឈើខុសច្បាប់ ។ នៅពេលប្រជុំក្រុមពិគ្រោះ យោបល់ នាខែមិថុនា ឆ្នាំ១៩៩៩ រដ្ឋមន្ត្រីក្រសួងកសិកម្ម រុក្ខាប្រមាញ់ និងនេសាទ បានអះអាងថា សេចក្តីប្រកាសលេខ១ បាន ញ៉ាំងឱ្យការកាប់ឈើខុសច្បាប់ថយចុះអស់ ៩៥% ធៀបនឹងឆ្នាំមុន. រោងចក្រអារឈើខុសច្បាប់ទាំងអស់ត្រូវបានបិទ រងការ: ត្រូវបានរឹបអូស ឬក៏ទេចចោល ។ ទោះបីគ្មានភស្តុតាងបញ្ជាក់ពេញលេញពីការថយចុះ ៩៥% នេះក៏ដោយ ក៏ការសិក្សាដោយ Fraser Thomas et al. (2000) និង Global witness (2001) បានបង្ហាញថា ការកាប់ឈើខុសច្បាប់បានថយចុះយ៉ាងខ្លាំង បន្ទាប់ពី មានការបង្ក្រាប ។ ប៉ុន្តែ Global witness (2001) បានបញ្ជាក់ដែរថា ការកាប់ឈើខុសច្បាប់បានកើនជាថ្មីម្តងទៀត នៅក្នុងរដូវ កាប់ឈើឆ្នាំ២០០០-២០០១^{៣២} ។

^{៣២} រដូវកាប់ឈើនៅកម្ពុជា គឺរដូវប្រាំង (ពីខែវិច្ឆិកា ដល់ មេសា) នៅពេលដែលអ្នកកាប់ឈើអាចចេញចូលស្រួលទៅកាន់តំបន់ព្រៃដាច់ស្រយាល ។ គួរសំគាល់ថា នាយដ្ឋានរុក្ខាប្រមាញ់ យកឆ្នាំប្រតិទិនធ្វើជាមូលដ្ឋានសំរាប់សកម្មភាពគ្រប់គ្រងព្រៃ និងការប្រមូលទិន្នន័យ ។ ដូចនេះ ស្ថិតិកាប់ឈើសំរាប់ឆ្នាំណាមួយ វាឆ្លុះបញ្ចាំងនូវសកម្មភាពផលិតកម្មក្នុងមួយចំណែកនៃពីររដូវកាប់ឈើ (មករា ដល់ មេសា និង វិច្ឆិកា ដល់ ធ្នូ) ។ វិធីសាស្ត្រនេះអាចបង្កការពិបាកដល់ការគ្រប់គ្រង ។ ឧទាហរណ៍ លិខិតអនុញ្ញាតឱ្យកាប់ឈើសំរាប់មួយឆ្នាំប្រតិទិនជាក់ស្តែងគឺបើកឱ្យកាប់ឈើក្នុងមួយភាគ១នៃរដូវកាប់ឈើពីររដូវ ។ ក្រុមហ៊ុនឈើមួយដែលមានលិខិតអនុញ្ញាតឱ្យកាប់ឈើរហូតដល់ថ្ងៃទី៣១ ខែធ្នូ គឺអាចកាប់ឈើយ៉ាងលឿនក្នុងកំលុងពេលខែដំបូងនៃរដូវប្រាំង (ធ្នូ និងកុម្ភៈ) ហើយបន្ទាប់មក គេប្រើពេលនៅសល់ក្នុងរដូវប្រាំងសំរាប់ធ្វើការកែច្នៃ និងដឹកជញ្ជូនឈើ ។ ក្នុងការអនុវត្តន៍ជាក់ស្តែង មន្ត្រីអ្នកអនុវត្តន៍ច្បាប់ មានការពិបាកខ្លាំងក្នុងការសំគាល់ថា ឈើណា គេកាប់ក្នុងខែវិច្ឆិកា-ធ្នូ និងឈើណាគេកាប់ក្រោយមកទៀតនៅក្នុងរដូវកាប់ឈើ ។

៤.២.២. ការកែច្នៃ និងពាណិជ្ជកម្មឈើ

គេបានដឹងថា សមត្ថភាពកែច្នៃឈើដែលបានតំឡើងហើយនៅកម្ពុជាកាលពីឆ្នាំ១៩៩៩-២០០០ មានប្រហែល ១.២លានម^៣ នៃឈើមូលក្នុងមួយឆ្នាំ (Fraser Thomas et al. (2000) ក្នុងនេះ រោងចក្រការបន្តតំណាងឱ្យប្រហែល ៥០% ហើយក្រៅពីនេះ ភាគច្រើនគឺជាម៉ាស៊ីនអារឈើបានចុះបញ្ជី ។ មួយភាគធំនៃសមត្ថភាពកែច្នៃត្រូវបានបង្កើតឡើងតាមកិច្ចព្រមព្រៀងវិនិយោគ រវាងក្រុមហ៊ុនអាជីវកម្មឈើ និងរដ្ឋាភិបាល ដែលអំពាវនាវឱ្យមានការវិនិយោគច្រើនទៅលើសមត្ថភាពកែច្នៃ ។

ក្រៅពីរោងចក្រកែច្នៃឈើចុះបញ្ជី នៅមានប្រហែល ១.០០០រោងអារឈើតូចៗទៀតដែលមិនបានចុះបញ្ជី និងដែល ទទួលបានលើភាគច្រើនមកពីការកាប់ឈើខុសច្បាប់ក្នុងឆ្នាំ១៩៩៩-២០០០ ។ ដូចនេះ សមត្ថភាពកែច្នៃដែលបានតំឡើងហើយ សំរាប់វិស័យឧស្សាហកម្មនេះ គឺមានប្រហែល ២លានម^៣ ក្នុងមួយឆ្នាំ គឺត្រូវជា ២ ទៅ ៤ដង ធំជាងបរិមាណបានស្ថាននៃកំរិត កាប់ឈើប្រចាំឆ្នាំមានចីរភាព (Fraser Thomas et al. (2000) ។ ដោយសារផលចំណេញពីការវិនិយោគលើទ្រព្យសកម្មជាប់លាប់ សំរាប់កសាងសមត្ថភាពកែច្នៃឈើ វាកើនឡើងស្របគ្នានឹងការប្រើប្រាស់សមត្ថភាពនេះបានច្រើន (គឺអារឈើហ៊ុបបានច្រើន) ដូច្នេះ វិនិយោគិន/ក្រុមហ៊ុន មានការជំរុញចិត្តខ្លាំងក្នុងការរក្សាសកម្មភាពកាប់ឈើក្នុងកំរិតដែលខ្ពស់ជាងកំរិតមានចីរភាព ដើម្បីប្រើប្រាស់សមត្ថភាពកែច្នៃរបស់ខ្លួនឱ្យបានពេញលេញ ។

ការប៉ាន់ស្មានពីកំរិតពាណិជ្ជកម្ម ការនាំចេញ និងការប្រើប្រាស់ឈើនៅក្នុងស្រុក គឺជាការពិបាក អាស្រ័យដោយមានការ កាប់ឈើខុសច្បាប់ជាច្រើន និងការប្រមូលស្ថិតិមិនបានសព្វជ្រុងជ្រោយ ។ ប៉ុន្តែ វាច្បាស់ហើយដែលឈើកម្ពុជាជាច្រើន ត្រូវបាន នាំចេញទៅ ថៃ វៀតណាម និងចិន ដើម្បីបំពេញតំរូវការក្នុងប្រទេសគេ ។ ក្នុងរយៈពេលច្រើនឆ្នាំកន្លងមកនេះ ប្រទេសដូចខាងលើ បានហាមឃាត់ការកាប់ឈើក្នុងស្រុក ដែលនាំឱ្យមានកំណើនតំរូវការនាំចូលឈើ ជាពិសេសការនាំចូលឈើពីកម្ពុជា និងឡាវ ។

ការសិក្សាដោយ Castren (1999) សំរាប់ធនាគារអភិវឌ្ឍន៍អាស៊ី បានធ្វើការវាយតម្លៃពីកំរិតកាប់ឈើនៅអាស៊ីអគ្នេយ៍ ដោយប្រើព័ត៌មានស្តីពីការប្រើប្រាស់ ការផ្គត់ផ្គង់ និងពាណិជ្ជកម្មឈើ ។ តាមវិធីសាស្ត្រនេះ ការសិក្សាបានប៉ាន់ថា ថៃប្រើប្រាស់ ឈើអស់ប្រហែល ១០លានម^៣ /ឆ្នាំ នៅចុងទសវត្សរ៍១៩៩០ ក្នុងនេះ កម្ពុជាផ្គត់ផ្គង់ប្រហែល ២លានម^៣ /ឆ្នាំ ។ ការសិក្សាបាន បង្ហាញដែរថា វៀតណាមជាប្រទេសប្រើប្រាស់ឈើកម្ពុជាច្រើនជាងគេក្នុងលំដាប់ទីពីរ ដោយនាំចូល ១លានម^៣ /ឆ្នាំ ។ ចំពោះ ឈើផ្គត់ផ្គង់ទៅវៀតណាម ភាគច្រើនគេយកទៅប្រើប្រាស់សំរាប់ឧស្សាហកម្មធ្វើសង្ហារឹមស្នូនច្បារ ។ ការប៉ាន់ស្មានធ្វើឡើងដោយ Castren (1999) ជាទូទៅមានភាពស៊ីគ្នានឹងតួលេខនាំចេញឈើក្នុងឆ្នាំ១៩៩៧ ដែលរកឃើញដោយគំរោងតាមដានឈើ និងត្រួត ពិនិត្យការកាប់ឈើ (តារាង៤.៣) ។

សមត្ថភាពកែច្នៃ និងការនាំចេញឈើ ទំនងជាបានធ្លាក់ចុះ ដោយសារការបង្ក្រាបការកាប់ឈើខុសច្បាប់នៅឆ្នាំ១៩៩៩ ការហាមឃាត់ការកាប់ឈើដែលចាប់អនុវត្តពីថ្ងៃទី១ មករា ២០០២ និងសកម្មភាពផ្សេងៗទៀតដើម្បីពង្រឹងការអនុវត្តច្បាប់ (សូមអាន ៤.១០. កិច្ចប្រឹងប្រែងកែទម្រង់ព្រៃឈើ) ។ ឧទាហរណ៍ ក្រសួងកសិកម្មបានរាយការណ៍ អំពីការបំផ្លាញ ១៥៨ម៉ាស៊ីន អារឈើ នៅឆ្នាំ២០០១ ។ ពាក់ព័ន្ធនឹងការនាំចេញ Global Witness បានរាយការណ៍ថា ការនាំចេញឈើពីកម្ពុជា ទៅវៀតណាម នៅឆ្នាំ១៩៩៩ ជាទូទៅមានកំរិតទាបជាងឆ្នាំមុនៗ ។ ការនាំចេញឈើទៅថៃនៅឆ្នាំ១៩៩៩ ក៏ទាបជាងមុនដែរ ប៉ុន្តែការនាំចេញ ឈើអារទៅថៃ នៅតែច្រើនដែលតាមផ្លូវគោក និងផ្លូវសមុទ្រ ដែលប្រហែលជាអាចបំពេញតំរូវការទាំងអស់របស់ប្រទេស ថៃភាគខាងកើតបាន ។ ឈើមូលកម្ពុជាជាច្រើន ក៏ត្រូវបានលូចដឹកចេញទៅឡាវដើម្បីកសាងឯកសារឱ្យបានត្រឹមត្រូវ សំរាប់ការ នាំចេញបន្តទៅថៃផងដែរ (Global Witness 2000a) ។

៤.៣. សារៈសំខាន់នៃព្រៃឈើចំពោះជីវភាពជនបទ

ព្រៃឈើកម្ពុជាគឺជាធនធានដ៏មានតំលៃ ហើយវាមានសារៈសំខាន់យ៉ាងខ្លាំងចំពោះជីវភាពជនបទ ។ ធនធានព្រៃឈើ ជួយទ្រទ្រង់ដល់សកម្មភាពផ្សេងៗក្នុងការចិញ្ចឹមជីវិត និងការរកចំណូល ដូចជា ការកាប់ឈើទ្រង់ទ្រាយតូច ការរកអុស ការយក ជ័រ និងការបេះប្រមូលផ្លែឈើព្រៃ បន្លែ និងឱសថ ។ សកម្មភាពទាំងនេះជួយបំពេញបន្ថែមលើការងារកសិកម្ម និងនេសាទ ដោយផ្តល់លទ្ធភាពឱ្យគ្រួសារជនបទធ្វើចំរុះកម្មនូវសកម្មភាពទ្រទ្រង់ជីវភាព ប្រើប្រាស់កំលាំងពលកម្មបានអស់លទ្ធភាព និង ការពារខ្លួន ទល់នឹងហានិភ័យនៃការខូចផលកសិកម្ម និងការចាប់ត្រីបានតិចតួច ។ ប្រជាជនអាចគ្មានជីវិត អាចមានលុយកាក់ តិចតួចសំរាប់វិនិយោគ ឬមានលទ្ធភាពតិចតួចក្នុងការជ្រើសរើសរបរចិញ្ចឹមជីវិត ប៉ុន្តែពួកគេអាចដើរចូលធនធានព្រៃឈើ មកចិញ្ចឹមជីវិតបានដែរ ។ ក្នុងករណីនេះ ធនធានព្រៃឈើ គឺជា "សំណាញ់សុវត្ថិភាព" យ៉ាងសំខាន់សំរាប់ជនក្រីក្រនៅជនបទ ។

គ្រួសារនៅជនបទជាច្រើនគិតថា កសិកម្មគឺជារបរទីមួយ ឯការប្រមូលផលពីធនធានព្រៃឈើ គឺជារបរសំខាន់ទីពីរ ឬទីបី របស់ពួកគេ ។ ជាលទ្ធផល ស្ថិតិជាតិដែលផ្តោតទៅលើរបរទីមួយ គឺមិនអាចបង្ហាញបានសមស្របទេនូវសារៈសំខាន់នៃធនធាន ព្រៃឈើចំពោះការចិញ្ចឹមជីវិតនៅជនបទ ។ ឧទាហរណ៍ ជំរឿនប្រជាជនទូទៅនៅប្រទេសកម្ពុជាឆ្នាំ១៩៩៨ បានប៉ាន់ស្មានថា មាន ប្រជាជនតែ ៦.៦៥៣នាក់ ឬ ០,១៣% នៃកំលាំងពលកម្មប៉ុណ្ណោះដែលប្រកបរបរក្នុងវិស័យព្រៃឈើ ការកាប់ឈើ និងសកម្មភាព សេវាកម្មផ្សេងៗទាក់ទងនឹងព្រៃឈើ ៦ កំលាំងពលកម្ម ៧៥,៧% ប្រកបរបរ "កសិកម្ម ប្រមាញ់ និងរុក្ខកម្ម" ។ ស្រដៀងគ្នានេះ ដែរ អង្កេតសេដ្ឋកិច្ច-សង្គមកិច្ចឆ្នាំ១៩៩៩ បានស្មានថា ៧៤,៧% នៃកំលាំងពលកម្ម ប្រកបរបរក្នុង "វិស័យកសិកម្ម ប្រមាញ់ និង រុក្ខកម្ម" ប៉ុន្តែការប្រកបរបរលើព្រៃឈើ មិនត្រូវបានបំបែកចេញពីសកម្មភាពកសិកម្ម និងប្រមាញ់ទេ ។

ករណីសិក្សាអំពីការប្រើប្រាស់ធនធានព្រៃឈើ បង្ហាញថា ចំនួនការងារ និងចំណូលក្រៅផ្លូវការ ដែលទាក់ទងនឹងផលិត ផលព្រៃឈើ មានច្រើនគួរឱ្យកត់សំគាល់ ប៉ុន្តែវាប្រែប្រួលយ៉ាងខ្លាំងពីតំបន់មួយទៅតំបន់មួយ ។ ជាការពិត តំបន់សំបូរព្រៃ អាចផ្តល់ការងារ និងចំណូល ក្នុងមួយកំរិតខ្ពស់ ប៉ុន្តែមានតំបន់ជាច្រើនទៀតក៏បង្ហាញអំពីការពឹងពាក់ខ្លាំងលើព្រៃឈើសំរាប់ តំរូវការផ្សេងៗក្នុងជីវភាព ជាពិសេសអុស ។ ដើម្បីបង្ហាញពីការពឹងពាក់នៃជីវភាពជនបទទៅលើធនធានព្រៃឈើ លទ្ធផលរក ឃើញក្នុងករណីសិក្សាមួយចំនួន មានលើកយកមករៀបរាប់ដូចតទៅ:

- **ខេត្តកំពត- បួនភូមិ (Hou et al. 2001):** ចំណូលសុទ្ធជាមធ្យមពីធនធានព្រៃឈើ គឺប្រហែល ៣៨% នៃចំណូល សរុបក្នុង ៤ភូមិ នៃស្រុកជុំគីរី ក្នុងឆ្នាំ១៩៩៩-២០០០ ។ អ្នកភូមិបានកត់សំគាល់ថា ពួកគាត់ត្រូវចំណាយពេល ១៥- ៣០ថ្ងៃ ធ្វើដំណើរទៅឆ្ងាយៗកាប់ឈើសំរាប់សង់ផ្ទះ បើកាលពីមុនវិញគាត់ចំណាយពេលតែ ២-៣ថ្ងៃប៉ុណ្ណោះ ។ អ្នកភូមិបានត្អូញត្អែរផងដែរ ពីប្រាក់ផ្សេងៗដែលត្រូវបង់ទៅឱ្យយោធា និងក្រុមប្រដាប់អាវុធ នៅតាមក្នុងត្រួល មិនផ្លូវការ ។ ជាមធ្យម ការចំណាយនេះស្មើនឹង ១១%នៃចំណូលរបស់កសិករពិផលិតផលព្រៃឈើ ក្នុងឆ្នាំ១៩៩៩- ២០០០ ហើយគ្មានការផ្តល់សេវានៃការគ្រប់គ្រងព្រៃឈើអ្វី ជាការតបស្តង់នៃការចំណាយនេះទេ ។ ក្រៅពីការ ចំណាយទៅលើក្នុងត្រួលទាំងនេះ អ្នកភូមិបានសំដែងការព្រួយបារម្ភពីហានិភ័យនៃការឈឺថ្លាត់ ជាពិសេសគឺជំងឺគ្រុន ចាញ់ ដែលទាក់ទងនឹងការធ្វើដំណើរចូលទៅក្នុងព្រៃផ្លូវឆ្ងាយ ។
- **កំពង់ធំ - បីភូមិ (Chea et al. 1998):** ភូមិពីរ ក្នុងចំណោមភូមិទាំងបី ស្ថិតនៅជាប់នឹងព្រៃសម្បទាន ។ ភូមិទាំង ពីរពឹងពាក់ខ្លាំងទៅលើធនធានព្រៃឈើ គឺមាន ឈើដើមធំ និងកូនឈើវែងៗសំរាប់ធ្វើសំណង់ អុស ជ័រ វល្លិ ផ្តៅ ឬស្សី ផ្លែឈើព្រៃនិងស្លឹកឈើ សត្វព្រៃ រុក្ខជាតិជាឱសថ ផ្សិត និង ដំឡូងព្រៃ ។ ភូមិទីបី ដែលស្ថិតនៅឆ្ងាយពីព្រៃ មានការពឹងពាក់តិចជាងទៅលើធនធានព្រៃឈើ ។ ភូមិទាំងបីនេះ បានត្អូញត្អែរពីបញ្ហាចោទជាមួយម្ចាស់ព្រៃ សម្បទានដូចជា ការកាប់ដើមឈើសំរាប់យកជ័រដោយគ្មានការអនុញ្ញាតពីអ្នកស្រុក ឬការផ្តល់ប្រាក់ប៉ះប៉ូវ, ការកាប់

ឈើខុសច្បាប់ និងការបាត់បង់ព្រៃ, ការហាមឃាត់អ្នកភូមិមិនឱ្យចូលទៅបេះប្រមូលធនធានព្រៃឈើ និងការបង្ក
សំលេងរំខាន និងការខូចខាតផ្សេងៗដែលកើតឡើង ដោយសារការដឹកឈើនៅពេលយប់ ។

- **ខេត្តកំពង់ធំ - មួយភូមិ** (Chan forthcoming): ដោយសារដីដាំដុះមានមិនគ្រប់គ្រាន់ និងមានគុណភាពអន់
ផលស្រូវសរុបក្នុងភូមិដោះស្រាយបានតែ ១/៣ នៃតំរូវការប៉ុណ្ណោះ ។ ដូច្នេះ ជីវភាពអ្នកភូមិត្រូវពឹងផ្អែកខ្លាំងលើ
ធនធានព្រៃឈើ ។ ប៉ុន្តែការដាក់កំហិតផ្សេងៗលើការចូលព្រៃដោយម្ចាស់សម្បទាន, ការថយចុះគុណភាពព្រៃឈើ
និងការបំផ្លាញព្រៃឈើ, និងកំណើនប្រជាជនយ៉ាងលឿននៅក្នុងភូមិ, បានធ្វើឱ្យអ្នកភូមិកាន់តែក្រីក្រ ។ ទោះបីអ្នក
ភូមិបានអត្ថប្រយោជន៍ពីសកម្មភាពកាប់ឈើអនាធិបតេយ្យក្នុងឆ្នាំ១៩៩១-១៩៩៤ (ទទួលបាន ៣០០០-៤០០០
រៀលក្នុងមួយម៉ែត្រគូបឈើពីម្ចាស់រោងអារឈើ) ក៏ដោយ ក៏ប៉ុន្តែការផ្តល់ព្រៃសម្បទានទៅឱ្យបីក្រុមហ៊ុន ចាប់ពី
ឆ្នាំ១៩៩៤ មក បានបញ្ឈប់សកម្មភាពទាំងនេះភ្លាម ។ ឡានដឹកឈើឯកជនត្រូវបានហាមឃាត់ ហើយ ១១រោង
អារឈើ ក្នុងចំណោម ១៣រោងអារឈើក្នុងតំបន់នោះ ត្រូវបានបិទចោល ។ ចាប់ពីឆ្នាំ១៩៩៦-១៩៩៨ សម្បទានិក
បានកាប់ដើមឈើយកជីវ "ដែលជារបស់" អ្នកស្រុក (បន្តពីមួយជំនាន់ទៅមួយជំនាន់) ផងដែរ ។ មាន ២៥គ្រួសារ
បានអះអាងថាបានកាន់កាប់ដើមឈើ ៣០០-៧០០ដើមក្នុងមួយគ្រួសារៗពីមុនមក ក៏ប៉ុន្តែបច្ចុប្បន្នពួកគាត់មាន
ប្រហែលតែ ៥០ដើមប៉ុណ្ណោះក្នុងមួយគ្រួសារ ហើយគ្រួសារខ្លះបាត់បង់ដើមឈើទាំងអស់របស់ខ្លួន ។ បច្ចុប្បន្ននេះ
មានការពិបាកនឹងទៅរកធនធានព្រៃឈើណាស់ (ជាពិសេស ឈើសំរាប់សាងសង់) ពីព្រោះកងការពារព្រៃ
សម្បទានធ្វើការយាមល្បាតយ៉ាងតឹងរ៉ឹងទាំងថ្ងៃទាំងយប់ ។

- **ខេត្តមណ្ឌលគិរី - មួយភូមិ** (So et al. 2001): ក្នុងភូមិជនជាតិភ្នំនេះ គេរកឃើញថា ជាងពាក់កណ្តាលនៃចំណូល
សំរាប់ជីវភាពរបស់អ្នកភូមិ បានមកពីការធ្វើដំណើរចូលទៅក្នុងព្រៃ ។ ចំណូលនេះពឹងផ្អែកសំខាន់លើការប្រមូលជីវ
(៣២%), ប្រមាញ់ (៣០%), ការដាំដំណាំបន្លាស់ទី (១៩%) ការចិញ្ចឹមសត្វ (១៣%) និងការនេសាទ (៣%) ។

- **ខេត្តរតនគិរី - ប្រាំមួយភូមិ** (Ratanakiri Provincial Rural Development Department et al. 2000): ការសិក្សា
ពីធនធានវប្បធម៌នេះ បានធ្វើឡើងដើម្បីកំណត់តំបន់ព្រៃដែលមានសារៈសំខាន់ខាង សាសនា និងវប្បធម៌របស់ជន
ជាតិគ្រឹង ដែលរស់នៅក្នុងព្រៃសម្បទានរបស់ក្រុមហ៊ុន Hero Taiwan ។ ការសិក្សាបានរកឃើញថា បរិស្ថានរូបវន្ត
របស់ជនជាតិគ្រឹង ផ្សារភ្ជាប់យ៉ាងរឹងមាំទៅនឹង សាសនា និងវប្បធម៌របស់ពួកគេ ហើយសំខាន់គឺវិញ្ញាណអ្នកគាត់
មានអំណាចនៅក្នុងតំបន់នានា គឺមានអ្នកតាព្រៃ អ្នកតាភ្នំ និងព្រៃសក្តិសិទ្ធិ ។ តំបន់នីមួយៗ មានប្រវត្តិផ្តល់ដែល
ជាប់ទាក់ទងនឹងរឿងព្រេងតំណាលតៗគ្នាពីជំនាន់មួយទៅជំនាន់មួយរាប់រយឆ្នាំមកហើយ ។ ពួកគ្រឹងជឿថាព្រលឹង
ដូនតា និងអ្នកថែរក្សាតំបន់នោះ មើលថែទាំភូមិរបស់ពួកខ្លួន ។ បើសិនគេធ្វើការគោរពប្រតិបត្តិបានល្អ ព្រលឹងទាំង
នេះនឹងជួយបញ្ជ្រាបជំងឺ ការខូចខាតផលដំណាំ និងបញ្ហាផ្សេងៗទៀត ។ បើសិនគេគោរពមិនបានល្អដល់ព្រលឹង
ទាំងនេះ នឹងកើតមានផលវិបាកយ៉ាងធ្ងន់ធ្ងរ ។ ការសិក្សាបានរកឃើញតំបន់ជាង២០ ដែលជាកន្លែងសក្តិសិទ្ធិបំផុត
សំរាប់ជនជាតិគ្រឹង ហើយភាគច្រើនគឺជាព្រៃអ្នកតាដែលអាចប៉ះពាល់ដោយការកាប់ព្រៃសម្បទាន ។

- **ខេត្តតាកែវ - បីភូមិ** (Yoshida et al. 2001): ទោះបីព្រៃឈើកំពុងចាប់ផ្តើមដុះឡើងវិញក៏ដោយ ក៏កង្វះអុសសំរាប់
ចំអិនអាហារប្រចាំថ្ងៃ នៅតែជាបញ្ហានៅឡើយ ។ អ្នកភូមិប្រហែល ២០% ទៅ ៣០% ត្រូវទិញអុសដើម្បីបំពេញ
តំរូវការរបស់ខ្លួន ។ គ្រួសារខ្លះប្រើអង្កាម និងអាចម៍គោសំរាប់ចំអិនអាហារ ។

ករណីសិក្សាអំពីធនធានព្រៃឈើប្រើប្រាស់ដោយសហគមន៍ បានបង្ហាញនូវបញ្ហាជាទូទៅមួយចំនួនដូចជា :

- **បញ្ហាកំណើនការបំផ្លាញព្រៃឈើ និងការថយចុះគុណភាពព្រៃឈើ/លទ្ធភាពចូលព្រៃ:** ថយចុះធនធានព្រៃឈើ

ដែលអាចរកបាននៅក្បែរៗភូមិ កំពុងបង្ខំឱ្យអ្នកភូមិធ្វើដំណើរទៅតំបន់ឆ្ងាយៗដើម្បីដោះស្រាយតំរូវការខ្លួន ។ មូលហេតុនៃការថយចុះធនធានព្រៃឈើ គឺមានការហាមឃាត់មិនឱ្យចូលព្រៃដោយសារការវាតយកព្រៃសម្បទាន (៤,២ពាន់លានហិកតា), ការកាប់ឈើខុសច្បាប់និងគ្មានចីរភាព, សម្ពាធនៃកំណើនប្រជាជនដែលនាំឱ្យមានការប្រើប្រាស់ធនធានព្រៃឈើគ្មានចីរភាពនៅក្នុងតំបន់ក្បែរៗភូមិ ។

- **ផលិតផលព្រៃឈើជាច្រើនគ្មានអ្វីអាចជំនួសបាន:** ចំពោះធនធានព្រៃឈើដែលមានសារៈសំខាន់ សំរាប់ជីវភាពជនបទ ដូចជាអុសជាដើម គឺមានរបស់តិចតួចណាស់ដែលអាចជំនួសវាបាននៅពេលវាកាន់តែខ្វះខាត ។ នៅពេលចំណាយកើនខ្ពស់ឡើងដើម្បីទទួលបានធនធានព្រៃឈើ (ចំណាយពេលវេលា កំលាំងពលកម្ម ថវិកា និងហានិភ័យ) អ្នកភូមិត្រូវតែរ៉ាប់រងចំណាយទាំងនេះ ។ ដូច្នេះ ការថយចុះផលិតភាពព្រៃ និងការហាមឃាត់មិនឱ្យចូលព្រៃ គឺជាបន្ទុកមួយធ្វើចំពោះជីវភាពជនបទ ។
- **ការកើនឡើងភាពក្រីក្រនៅជនបទ ដោយសារប្រព័ន្ធព្រៃសម្បទាន:** ក្នុងវិធីសាស្ត្រនៃការគ្រប់គ្រងតាមបែបសម្បទានក្នុងពេលបច្ចុប្បន្ន សម្បទានិកកាន់កាប់សិទ្ធិផ្តាច់មុខលើធនធានព្រៃឈើ ។ សិទ្ធិរបស់សហគមន៍ជនបទទៅលើទ្រព្យសម្បត្តិរួម មិនត្រូវបានទទួលស្គាល់ឡើយ ។ ការបដិសេធមិនឱ្យទាញប្រយោជន៍ពីធនធានរួម បង្ខំឱ្យសហគមន៍ជនបទធ្វើសកម្មភាពទ្រទ្រង់ជីវភាព តែនៅលើទ្រព្យសម្បត្តិផ្ទាល់របស់ខ្លួនប៉ុណ្ណោះ (ដីលំនៅដ្ឋាន និងដីកសិកម្ម) ។ ប៉ុន្តែដោយសារភាពពឹងពាក់ជាទូទៅរបស់សហគមន៍ជនបទទៅលើធនធានព្រៃឈើ ដូច្នេះការផាត់ចេញមិនឱ្យអ្នកភូមិប្រើប្រាស់ធនធានទាំងនេះ នឹងបណ្តាលឱ្យភាពក្រីក្រកើនឡើង ។
- **កំណើនភាពតានតឹងលើធនធានព្រៃឈើ:** ជាទូទៅទំនាស់កើតឡើង ដោយសារការហាមឃាត់មិនឱ្យចូលទៅរកធនធានព្រៃឈើ ការបាត់បង់ព្រៃឈើដោយសារការកាប់បំផ្លាញ និង/ឬ បរិយាកាសគំរាមកំហែងកើតចេញពីប្រតិបត្តិការរក្សាសន្តិសុខព្រៃសម្បទាន ។

៤.៤. ការពិនិត្យលើប្រព័ន្ធព្រៃសម្បទាន

មុនរបបកម្ពុជាប្រជាធិបតេយ្យក្នុងឆ្នាំ១៩៧៥ អាជីវកម្មព្រៃឈើស្របច្បាប់នៅកម្ពុជា ធ្វើឡើងនៅក្រោមប្រព័ន្ធលើ "លិខិតអនុញ្ញាតអាជីវកម្ម" ដែលបានបង្កើតឡើងតាំងពីក្នុងរបបអាណានិគមបារាំង ។ ក្រោមប្រព័ន្ធនេះ លិខិតអនុញ្ញាតត្រូវបានធ្វើឡើងសំរាប់ពេលកំណត់មួយ ហើយបរិមាណលើកំណត់មួយ ដោយត្រូវបង់កំរៃថេរមួយ ។ ប្រព័ន្ធនេះមានលក្ខណៈទន់ភ្លន់អាចបត់បែនបានច្រើនណាស់ ទាំងសំរាប់អ្នកធ្វើអាជីវកម្ម និងអាជ្ញាធរផ្តល់ការអនុញ្ញាត ព្រោះអ្នកធ្វើអាជីវកម្មដែលមានលិខិតអនុញ្ញាត មិនចាំបាច់មានកិច្ចសន្យាសម្បទាន ផែនការគ្រប់គ្រង ឬការកំណត់តំបន់ប្រមូលផលជាក់លាក់ឡើយ ។

មានការយល់ដឹងតិចតួចណាស់ អំពីការគ្រប់គ្រងព្រៃឈើក្រោមរបបកម្ពុជាប្រជាធិបតេយ្យពីឆ្នាំ១៩៧៥-១៩៧៩ ប៉ុន្តែចលាចលក្នុងប្រទេស និងភាពងាយស្រួលនៃការដាច់ពីអន្តរជាតិ ប្រហែលជានាំឱ្យមានការថយចុះពាណិជ្ជកម្មឈើ និងការបំផ្លាញព្រៃឈើ ។ ប៉ុន្តែផ្ទុយទៅវិញ របបដែលផ្តោតទៅលើការពង្រីកកសិកម្មនេះ បានធ្វើឱ្យព្រៃលិចទឹកមួយចំនួនត្រូវបាត់បង់ ។

ក្នុងទសវត្សរ៍១៩៨០ នាយកដ្ឋានរុក្ខាប្រមាញ់បានធ្វើអាជីវកម្មឈើដោយផ្ទាល់ គឺធ្វើការកាប់ព្រៃក្នុងខេត្តកំពង់ចាម ស្ទឹងត្រែង រតនគិរី មណ្ឌលគិរី និងកំពង់ធំ ហើយធ្វើប្រតិបត្តិការរោងចក្រឈើនៅភ្នំពេញ ព្រៃវែង កំពង់ចាម និងកំពង់ធំ ។ ការកាប់ឈើក៏មានធ្វើឡើងផងដែរដោយ "ក្រុមសាមគ្គី" ដែលលក់ឈើកាប់ទៅឱ្យ នាយកដ្ឋានរុក្ខាប្រមាញ់ក្នុងថ្លៃថេរមួយដែលទាបជាងថ្លៃទីផ្សារ ។ យ៉ាងហោចណាស់ មានសម្បទានកាប់ឈើមួយកន្លែងមានទំហំ ៧៥.០០០ហិកតា ក្នុងខេត្តក្រចេះ ត្រូវបានផ្តល់ទៅឱ្យសាធារណៈរដ្ឋសង្គមនិយមវៀតណាម សំរាប់រយៈពេលពីមួយឆ្នាំ និងបន្តម្តងមួយឆ្នាំ (Curtis 1989) ។

សន្ទុះនៃការធ្វើអាជីវកម្មព្រៃឈើចាប់កើនឡើងនៅចុងទសវត្សរ៍១៩៨០ នៅពេលដែលក្រុមបក្សនយោបាយ និងយោធា ផ្សេងៗ, មន្ត្រីយោធាថៃ, និងអ្នកជំនួញ, បានធ្វើការសំរុកកាប់ និងលក់ឈើប្រភេទរឹងនិងថ្លៃៗ ។ នៅដើមទសវត្សរ៍១៩៩០ មាន របាយការណ៍ពីការកាប់ឈើទូទៅនៅកម្ពុជា ។ ដោយកត់សំគាល់នូវកំនើនប្រហែលបួនដងក្នុងសកម្មភាពកាប់ឈើ The Far Eastern Economic Review (1992) បានលើកឡើងថា "ការបំផ្លាញពីអតីតកាល វាតូចតាចទេ បើធៀបនឹងការវាយលុកពេញ ទំហឹងទៅលើព្រៃឈើ ដែលអតីតភាគីច្បាំងគ្នាទាំង៤ ពុំពុំលើកផែនការ... ។ ភាគីនិមួយៗត្រូវការថវិកាសំរាប់រៀបចំការបោះ ឆ្នោតជ្រើសតាំងរដ្ឋាភិបាលនៅខែឧសភាខាងមុខ ហើយព្រៃឈើគឺជាចំណើយមួយដ៏ងាយ" (In Talbott 1998) ។ ដោយសារភាព ដាច់ស្រយាល និងស្ថានភាពមានគ្រោះថ្នាក់នៃជនបទកម្ពុជាភាគច្រើនក្នុងពេលនោះ ដូច្នោះគេមានឯកសារតិចតួចណាស់ស្តីពី សកម្មភាព និងច្បាប់ទំលាប់ក្នុងការកាប់ឈើ ។ ប៉ុន្តែគេឃើញច្បាស់ថា កំលាំងនយោបាយធំៗទាំងបីដែលប៉ុនប៉ងក្តាប់កាប់កម្ពុជា គឺគណបក្សប្រជាជនកម្ពុជា គណបក្សហ៊្វុនស៊ីនប៊ុច និងខ្មែរក្រហម បានចូលរួមយ៉ាងខ្លាំងក្នុងការកាប់ឈើនៅតំបន់ស្ថិតក្រោមការ ត្រួតត្រារបស់គេ (Talbott 1998) ។

ក្រោយពីការបោះឆ្នោត១៩៩៣ បញ្ហាកាប់ឈើដោយគ្មានការត្រួតពិនិត្យបានកើតមានជាបន្ត ។ ចំណុចគួរឱ្យកត់សំគាល់ មួយគឺ រដ្ឋាភិបាលបានធ្វើសេចក្តីសំរេចចិត្តនៅខែមិថុនា ឆ្នាំ១៩៩៤ គឺបានផ្តល់សិទ្ធិត្រួតពិនិត្យការនាំចេញឈើទៅឱ្យក្រសួង ការពារជាតិ ។ ការសំរេចចិត្តនេះដែលសំដៅប្រមូលចំណូលពីការលក់ឈើសំរាប់យុទ្ធនាការរបស់កងខេមរភូមិន្ទកម្ពុជា ប្រឆាំង នឹងពួកខ្មែរក្រហម បានពង្រឹងនូវតួនាទីរបស់យោធាក្នុងការកាប់ឈើ ។

ក្នុងទសវត្សរ៍១៩៩០ រដ្ឋាភិបាលបានបង្កើតឡើងវិញនូវប្រព័ន្ធលិខិតអនុញ្ញាតអាជីវកម្ម និងសម្បទានព្រៃឈើជាលក្ខណៈ ឧស្សាហកម្មឯកជន សំរាប់ប្រើជាឧបករណ៍ចម្រងក្នុងការគ្រប់គ្រងព្រៃឈើបែបពាណិជ្ជកម្ម ។ ប្រព័ន្ធទាំងពីរត្រូវបានពិភាក្សា លំអិតនៅខាងក្រោម ។ លិខិតអនុញ្ញាតអាជីវកម្ម ត្រូវបានហាមឃាត់នៅឆ្នាំ១៩៩៩ ប៉ុន្តែព្រៃសម្បទាននៅតែជាវិធីចម្រងបំផុត សំរាប់ការគ្រប់គ្រងព្រៃឈើនៅកម្ពុជារហូតមកដល់សព្វថ្ងៃ ។

៤.៥. ប្រព័ន្ធលិខិតអនុញ្ញាតប្រមូលផលនិងអនុផលព្រៃឈើ

ប្រព័ន្ធនេះដែលធ្លាប់មានតាំងពីមុនរបបកម្ពុជាប្រជាធិបតេយ្យ១៩៧៥មកម្ល៉េះ ត្រូវបានប្រើប្រាស់ជាថ្មីធ្វើជាមូលដ្ឋាន នៃការកាប់ឈើគ្រប់ទិសទីនៅកម្ពុជាពីឆ្នាំ១៩៩៤-១៩៩៨ ។ លិខិតទាំងនេះ ដែលមានការអនុញ្ញាតពី គណៈរដ្ឋមន្ត្រី ក្រសួង កសិកម្ម ក្រសួងការពារជាតិ អភិបាលខេត្ត ឬមន្ត្រីថ្នាក់ខ្ពស់ផ្សេងទៀត ត្រូវបានផ្តល់ឱ្យសម្បទានិកព្រៃឈើ អង្គភាពយោធា ក្រុមហ៊ុនជំនួញឈើ និងបុគ្គលមួយចំនួន និងផ្តល់ឱ្យនូវសិទ្ធិប្រមូលឈើចាស់ ឈើខុសច្បាប់ ឬឈើអនាធិបតេយ្យ ក្នុងចំនួន កំណត់ណាមួយ នៅក្នុងតំបន់ព្រៃណាមួយ និងក្នុងកំលុងពេលជាក់លាក់ណាមួយ ។

ប្រព័ន្ធលិខិតអនុញ្ញាតប្រមូលផលនិងអនុផលព្រៃឈើ ត្រូវបានគេបញ្ជាក់ហេតុផលថាជាមធ្យោបាយសមស្របច្រើនរវាង ការខាតបង់វត្ថុធាតុដើមដ៏មានតំលៃដែលត្រូវទុកឱ្យពួកចោល បើសិនមិនប្រមូលយក ។ ក្នុងការអនុវត្តន៍ជាក់ស្តែង គំរោងតាម ដានឈើនិងគ្រប់គ្រងការកាប់ឈើ បានរកឃើញថា ឈើចាស់ៗជាទូទៅគឺជាលទ្ធផលនៃការកាប់ដោយៈ (ក) អ្នកម៉ៅការកាប់ ឈើឱ្យសម្បទានិក ដែលធ្វើសកម្មភាពតាមសំណើរបស់សម្បទានិក, (ខ) ក្រុមកាប់ឈើឯករាជ្យដែលធ្វើសកម្មភាពដោយមាន ជំនឿថា ការផ្តល់លិខិតអនុញ្ញាតប្រមូលផលនិងអនុផលព្រៃឈើអាចផ្តល់នូវទិដ្ឋភាពក្នុងពេលអនាគតសំរាប់ឈើរបស់ពួកគេ, (គ) ក្រុមអ្នកកាប់ឈើនៅមូលដ្ឋាន នៅក្រោមការត្រួតត្រារបស់មន្ត្រីរដ្ឋាភិបាល ដែលធ្វើការកាប់ឈើព្រោះបានដឹងថា មានការ ផ្តល់លិខិតអនុញ្ញាតប្រមូលផលនិងអនុផលព្រៃឈើរួចហើយ (DAI 1998) ។ ចំពោះបរិមាណឈើនៅក្នុងលិខិតអនុញ្ញាតប្រមូល ផលនិងអនុផលព្រៃឈើ ភាគច្រើនគឺត្រូវបានបំពេញដោយការកាប់ឈើខុសច្បាប់ មិនមែនដោយការប្រមូលឈើចាស់នោះទេ ។

លើលក់ចេញក្រោមប្រព័ន្ធលិខិតអនុញ្ញាតប្រមូលផលនិងអនុផលព្រៃឈើ មានប្រហែល ៦%នៃបរិមាណឈើកាប់ក្នុង ឆ្នាំ១៩៩៧ ប៉ុន្តែនៅមានឈើក្នុងចំនួនមិនច្បាស់លាស់មួយភាគទៀតដែលត្រូវបានកាប់និងលក់ក្រោម ប្រព័ន្ធលិខិតអនុញ្ញាត ប្រមូលផលនិងអនុផលព្រៃឈើ ដោយគ្មានការបង់ស្វយ័តប្រាក់កំរៃអ្វីទាំងអស់ (តារាង៤.៣) ។ ទោះបីទិន្នន័យស្តីពីចំនួនឈើ សរុបក្រោមរបបលិខិតអនុញ្ញាតប្រមូលផលនិងអនុផលព្រៃឈើដោយគ្មានបង់ពន្ធ និងបរិមាណឈើដែលបានអនុញ្ញាតឱ្យកាប់ ពុំមានផ្តល់ទៅឱ្យ គំរោងតាមដានឈើនិងគ្រប់គ្រងការកាប់ឈើក៏ដោយ ក៏គេអះអាងថា ការអនុញ្ញាតទាំងនេះតំណាងឱ្យមួយ ភាគធំនៃផលឈើក្នុងឆ្នាំ១៩៩៧ (DAI, 1998) ។

កងកំលាំងប្រដាប់អាវុធក៏បានទទួលនូវលិខិតអនុញ្ញាតប្រមូលផលនិងអនុផលព្រៃឈើពិសេសដែរ សំរាប់បរិមាណឈើ យ៉ាងច្រើន ប៉ុន្តែគេមិនអាចរកបានទេនូវឯកសារច្បាស់លាស់ដែលបញ្ជាក់ពីការអនុញ្ញាតនេះ ។ ក្រៅពីសកម្មភាពកាប់ឈើស្រប ច្បាប់ដោយយោធា នៅមានការកាប់ឈើជាច្រើនទៀតដោយក្រុមប្រដាប់អាវុធដែលគ្មានការអនុញ្ញាត ក្នុងនេះមួយចំនួនក្តោប ក្តាប់ដោយមេបញ្ជាការយោធា និងមួយចំនួនក្តាប់ដោយអ្នកខ្លាំងផ្សេងទៀតដូចជាមន្ត្រីរដ្ឋាភិបាលថ្នាក់ខេត្តជាដើម ។ ក្រុម ប្រដាប់អាវុធដែលចូលរួមកាប់ឈើ ជាទូទៅបានលក់ឈើកាប់ទៅឱ្យ ម៉ាស៊ីនអារឈើនៅមូលដ្ឋាន អ្នកទិញមកពីប្រទេសជិតខាង អ្នកមានលិខិតអនុញ្ញាត, ពាណិជ្ជករ ឬ សម្បទានិក (DAI 1998) ។

សេចក្តីប្រកាសលេខ១ ក្នុងខែមករា ១៩៩៩ របស់នាយករដ្ឋមន្ត្រី បានកត់សំគាល់ពីបញ្ហាខាងលើ ហាមឃាត់ការផ្តល់ លិខិតអនុញ្ញាតប្រមូលផលនិងអនុផលព្រៃឈើថ្មីទៀត និងទុកជាមោឃៈលិខិតអនុញ្ញាតដែលមានស្រាប់ ។ បំរាមនេះហាក់ដូច ជាមានប្រសិទ្ធិភាពខ្លាំងក្នុងការកាត់បន្ថយសិទ្ធិស្របច្បាប់នៃការកាប់ឈើតាមលិខិតអនុញ្ញាត ប៉ុន្តែអង្គការតាមដានឧក្រិដ្ឋកម្ម ព្រៃឈើ បានរាយការណ៍ថា មានការរំលោភលើបំរាមមួយចំនួន ។ ឧទាហរណ៍ ក្រុមហ៊ុន Super Wood IPEP Ltd ប្រហែលត្រូវ បានផ្តល់សិទ្ធិឱ្យប្រមូល "ឈើចាស់" ក្នុងឆ្នាំ១៩៩៩-២០០០ ដែលទំនងជាបំរើគោលដៅរកថវិកា សំរាប់ទ្រទ្រង់ការវិនិយោគក្នុង ប្រតិបត្តិការព្រៃសម្បទាន (Forest Crime Monitoring Unit, 2000) ។

៤.៦. ការគ្រប់គ្រងព្រៃសម្បទាន

ពីឆ្នាំ១៩៩៤-១៩៩៧ រដ្ឋាភិបាលបានបង្កើតសម្បទានព្រៃឈើជាថ្មី ដើម្បីជាឧបករណ៍ចំបងក្នុងការគ្រប់គ្រងព្រៃឈើ ។ មានការផ្តល់សម្បទានជាង ៣០០កន្លែង ដែលមានផ្ទៃដីប្រហែល ៥.៥លានហិកតា គឺត្រូវជាជាង ១/៣នៃផ្ទៃប្រទេស និងជាងពាក់ កណ្តាលនៃព្រៃឈើនៅកម្ពុជា ។ ប្រព័ន្ធសម្បទានថ្មី ត្រូវបានដាក់អនុវត្តត្រួតពិនិត្យលើប្រព័ន្ធលិខិតអនុញ្ញាតប្រមូលផលនិងអនុផល ព្រៃឈើដែលមានស្រាប់ ហើយបានបង្កឱ្យមានភាពមិនច្បាស់លាស់នៅក្នុងបរិបទផ្លូវច្បាប់ សំរាប់ការគ្រប់គ្រងព្រៃពាណិជ្ជកម្ម ។

តាមរយៈការបង្កើតប្រព័ន្ធសម្បទានព្រៃឈើឡើងវិញ រដ្ឋាភិបាលប្រឹងប្រែងផ្ទេរសមត្ថកិច្ចគ្រប់គ្រងព្រៃឈើ ទៅឱ្យ ក្រុមហ៊ុនឯកជន ព្រមទាំងប្រមូលចំណូលដែលត្រូវការចាំបាច់សំរាប់ការអភិវឌ្ឍន៍ជាតិ ។ ប៉ុន្តែ សម្បទានត្រូវបានផ្តល់តាមរយៈ ការចរចាជាឯកជនរវាងមន្ត្រីថ្នាក់ខ្ពស់ និងសម្បទានិក ដែលបង្កឱ្យមានកិច្ចសន្យាមិនច្បាស់លាស់ លំអៀងខ្លាំងទៅខាងសម្បទា និក ។ យោងតាមអ្នកវិភាគច្បាប់ដែលទ្រទ្រង់ដោយគំរោងកែទម្រង់គោលនយោបាយព្រៃឈើរបស់ធនាគារពិភពលោក "កិច្ច សន្យាសម្បទានលំអៀងខ្លាំងណាស់ទៅខាងសម្បទានិក ដែលគេអាចចោទសួរបានថា តើវាសមរម្យឬទេជាលក្ខណៈពាណិជ្ជកម្ម" (White and Case 1998) ។ អ្នកវិភាគបានរកឃើញថា កិច្ចសន្យាមានភាពមិនច្បាស់លាស់ខ្លាំង និងចោទបញ្ហាស្តេកស្តែក ដែល ស្ទើរតែគ្មានប្រយោជន៍អ្វីទេ បើសិនជាយើងពិនិត្យមួយបន្ទាត់ម្តងៗ ។ ក្នុងចំណោម ៤២បញ្ហាចោទខុសៗគ្នា គេបានកត់សំគាល់ ចំណុចមួយចំនួនដូចខាងក្រោម:

- កិច្ចសន្យាសម្បទានគ្មានចែងកំរិតគោល/ស្តង់ដារ សំរាប់វាយតម្លៃពីការគ្រប់គ្រងដើម្បីឱ្យមានចីរភាពទិន្នផល ។

- កិច្ចសន្យាសម្បទាន មិនបានកំណត់ពីនីតិវិធីបង់សួយ មិនបានផ្តល់ចំណូល ឬអត្ថប្រយោជន៍ផ្សេងទៀតឱ្យបានច្រើន ជាអតិបរមាដល់រដ្ឋាភិបាល និងគ្មានចែងពីទណ្ឌកម្មចំពោះការមិនបង់ថ្លៃទេ ។
- កិច្ចសន្យាសម្បទានខ្វះការពិពណ៌នាលំអិតអំពីព្រំប្រទល់ព្រៃសម្បទាន ។

ការផ្តល់សម្បទាន បានប្រព្រឹត្តទៅដោយគ្មានការវាយតម្លៃធនធានព្រៃឈើ ឬការពិចារណាពីផលប៉ះពាល់ខាងបរិស្ថាន ឬសង្គមកិច្ចទេ (Fraser Thomas et al. 2000) ។ ព្រំប្រទល់ព្រៃសម្បទាន ត្រូវបានដៅនៅលើផែនទី ដោយមានការពិចារណា តិចតួចពីផលប៉ះពាល់ដែលអាចកើតមានចំពោះប្រជាជនមូលដ្ឋាន ទឹកនៃឆ្នេរវប្បធម៌ ដីជំរាលប្រមូលទឹកភ្លៀងសំខាន់ៗ និងតំបន់ អេកូឡូស៊ីដែលងាយប៉ះពាល់ ។ ទាក់ទិននឹងបញ្ហាព្រំប្រទល់ព្រៃសម្បទាន ក្រសួងកសិកម្ម រុក្ខាប្រមាញ់ និងនេសាទ បាន រាយការណ៍ក្នុងពេលថ្មីៗនេះថា មានដី ៧៥១.៩៦៨ហិកតា (ឬ ១៧%) នៃតំបន់ព្រៃសម្បទានបច្ចុប្បន្ន ដែលស្ថិតនៅក្រោម ផលិតកម្មកសិកម្ម (MAFF 2002) ។

៤.៦.១. ស្ថានភាពនៃព្រៃសម្បទានបច្ចុប្បន្ន

យោងតាមក្រសួងកសិកម្ម រុក្ខាប្រមាញ់ និងនេសាទ បច្ចុប្បន្ននៅក្នុងប្រទេសកម្ពុជាមាន ១៥ក្រុមហ៊ុន បានកាន់កាប់ កិច្ចសន្យាព្រៃសម្បទានចំនួន ១៩កន្លែង មានផ្ទៃសរុប ៤.២លានហិកតា (តារាង៤.៤) ។ ព្រៃសម្បទានជាច្រើនត្រូវបានលុប ចោលវិញ ក្នុង ៣-៤ឆ្នាំកន្លងមកនេះ ប៉ុន្តែ ក្នុងករណីជាច្រើន ការលុបចោលនេះមិនបានបន្សល់ទុកនូវព្រៃសំរាប់រក្សាទុកទេ ពីព្រោះព្រៃសម្បទានត្រូវបានកាប់ឈើអស់ ហើយមុននឹងត្រូវបានលុបចោល ។ នៅឆ្នាំ១៩៩៩ រដ្ឋាភិបាលបានលុបកិច្ចសន្យា ព្រៃសម្បទានចំនួន ១២កន្លែងដែលពាក់ព័ន្ធ ដល់ ១០ក្រុមហ៊ុន និងមានផ្ទៃដីប្រហែល ២.៣លានហិកតា ។ កិច្ចសន្យាសម្បទាន ត្រូវបានលុបចោល ពីព្រោះមានការបំពានលើ មាត្រា១០.៤ នៃកិច្ចព្រមព្រៀងវិនិយោគ^{៣៣} ។ ក្រុមហ៊ុនមួយបានស្ម័គ្រចិត្តបញ្ចប់ កិច្ចសន្យាសម្បទានរបស់ខ្លួន ដោយសារតែគ្មានភាពចំណេញផ្នែកពាណិជ្ជកម្ម ។ ក្រុមហ៊ុនសម្បទានពីរទៀត (Hero Taiwan Company and Voot Tee Peanich Import Expor Co., Ltd) ត្រូវបានលុបចោលនៅខែឧសភា ឆ្នាំ២០០២^{៣៤} ។ មានសេចក្តី រាយការណ៍ផងដែរថា ព្រៃសម្បទានរបស់ក្រុមហ៊ុន GAT International ត្រូវបានលុបចោលនៅចុងខែមិថុនា ឆ្នាំ២០០២ អាស្រ័យ ដោយសារតែមានការបំពានលើបំរាមកាប់ឈើ ក៏ប៉ុន្តែ ការលុបចោលនេះ មិនអាចបញ្ជាក់ជាផ្លូវការឡើយ នៅពេលបោះពុម្ព ឯកសារនេះ ។

ក្រុមហ៊ុនឈើទាំងអស់ដែលកំពុងធ្វើប្រតិបត្តិការនៅកម្ពុជាក្នុងពេលបច្ចុប្បន្ន គឺជាសមាជិកនៃសមាគមឧស្សាហកម្មឈើ ហ៊ុបនៅកម្ពុជា (CTIA) ។ ទោះជាមានសមាគមពាណិជ្ជកម្ម និងក្រុមហ៊ុនបរទេសជាច្រើនក៏ដោយ ក៏សក្តានុពលនៃការផ្ទេរ ជំនាញឯកទេសបរទេសមកឱ្យអ្នកគ្រប់គ្រងព្រៃឈើកម្ពុជា ហាក់ដូចជាមិនទាន់ឃើញកើតមាននៅឡើយ ។ តាមការធ្វើចំណាត់ ថ្នាក់ដោយ The Cambodian Forest Cession Review (2000) និងការវិភាគដោយឡែកដោយ Global Witness (1999a) គេឃើញថា មានក្រុមហ៊ុនពីរប៉ុណ្ណោះ គឺ GAT International និង Samling International ដែលមានសមត្ថភាពបច្ចេកទេសក្នុង ការគ្រប់គ្រងព្រៃឈើទៅតាមបច្ចេកទេសវិជ្ជាជីវៈត្រឹមត្រូវ ប៉ុន្តែមានគេរាយការណ៍ថា ក្រុមហ៊ុនទាំងពីរបានធ្វើសកម្មភាពខុស

^{៣៣} មាត្រា១០.៤: ក្នុងករណីដែលវិនិយោគិនមិនធ្វើតាមកិច្ចព្រមព្រៀងនេះ និងមិនបានចាប់ផ្តើមសកម្មភាពពាណិជ្ជកម្មនៅក្នុងតំបន់សម្បទាន ក្នុងរយៈពេលមួយឆ្នាំ គិតពីកាលបរិច្ឆេទនៃកិច្ចព្រមព្រៀងនេះ រាជរដ្ឋាភិបាលកម្ពុជារក្សាសិទ្ធិក្នុងការបញ្ចប់កិច្ចព្រមព្រៀងដោយគ្មាន លក្ខខ័ណ្ឌ និងដោយគ្មានការចេញសំណង ។ ការបញ្ចប់កិច្ចសន្យានេះ នឹងបណ្តាលឱ្យមានការរឹបអូសយកប្រាក់កក់របស់វិនិយោគិនដែល បានបង់ទៅឱ្យរាជរដ្ឋាភិបាល អនុលោមទៅតាមមាត្រា១៣នៃអាជ្ញាប័ណ្ណឈើព្រៃ ។

^{៣៤} កិច្ចសន្យាសម្បទានទាំងនេះត្រូវបានលុបជាផ្លូវការ តាមសេចក្តីសម្រេចលេខ ២៧ សសរ ចុះហត្ថលេខាដោយនាយករដ្ឋមន្ត្រីនៅថ្ងៃទី០៨ ខែឧសភា ឆ្នាំ២០០២ (Global Witness 2002) ។

ច្បាប់^{៣៥} ។ ក្រុមហ៊ុនឯទៀតៗ គឺជាវិនិយោគិនដែលជួលកិច្ចសន្យាកាប់ឈើបន្តទៅឱ្យភាគីទីបី ។ យោងទៅតាមរបាយការណ៍របស់ Global Witness (1995-2001) អ្នកទទួលកិច្ចសន្យាបន្តទាំងនេះ ភាគច្រើនជាអង្គការយោធា ឬអ្នកជំនួញមានខ្សែរយៈម៉ា (ខ្នង) និងអ្នកមានអំណាច ដែលកាប់ឈើដោយមិនរើសមុខ ទាំងនៅក្នុង និងនៅក្រៅតំបន់សម្បទាន ទាំងនៅក្នុងតំបន់ការពារទៀតផង ។

The Cambodia Forest Concession Review (2000) បានរកឃើញថា នៅកម្ពុជាគ្មានព្រៃសម្បទានណាមួយដែលមានការគ្រប់គ្រងប្រកបដោយចីរភាព គឺការកាប់ឈើមានកំរិតខ្ពស់ជាងអត្រាដែលគេរំពឹងទុកសំរាប់រយៈពេល ២៥-៣០ឆ្នាំនៃអាជ្ញាប័ណ្ណព្រៃឈើ ។ មានតែឆ្នាំ១៩៩៩ ប៉ុណ្ណោះ ដែលអត្រាកាប់ឈើបានធ្លាក់ចុះ ហើយ The Concession Review បានគិតថាមកពីក្រុមហ៊ុនសម្បទាន "មិនអាចរកឃើញកាប់បានគ្រប់គ្រាន់" ។ ដូចមានបង្ហាញក្នុងតារាង៤.៤ ក្រុមហ៊ុនសម្បទានចំនួន៧នៅសល់រយៈពេលប្រមូលផលមិនដល់ ៥ឆ្នាំទៀតទេ, ៧ក្រុមហ៊ុនទៀតនៅសល់រយៈពេល ៥-១០ឆ្នាំ និង ៧ក្រុមហ៊ុនផ្សេងទៀតនៅសល់ ១០-១៥ឆ្នាំ ។ ក្រៅពីក្រុមហ៊ុនសម្បទានដែលចុះក្នុងតារាង៤.៤, The Concession Review បានរកឃើញកិច្ចសន្យាសម្បទានចំនួន៣ ដែលគ្មានលក្ខណៈចំណេញសំរាប់ការគ្រប់គ្រងបែបពាណិជ្ជកម្ម ពីព្រោះមានការបំផ្លាញធនធានព្រៃឈើរួចទៅហើយ ។ យោងតាមអនុសាសន៍របស់ The Concession Review នេះ រដ្ឋាភិបាលបានបញ្ឈប់កិច្ចសន្យាទាំងបី នៅមុនពេលមានកិច្ចប្រជុំពិគ្រោះយោបល់ជាមួយម្ចាស់ជំនួយនៅខែឧសភា ឆ្នាំ២០០០^{៣៦} ។

៤.៦.២. លទ្ធភាពចំណេញរបស់ក្រុមហ៊ុនសម្បទាន

យោងតាមពង្រាងអត្ថបទសិក្សាមួយរៀបចំឡើងក្នុងឆ្នាំ២០០១ ដោយក្រុមហ៊ុន KPMG គឺប្រព័ន្ធសម្បទានពុំឃើញមានផលចំណេញសំរាប់ក្រុមហ៊ុនសម្បទានសោះ ។ ដោយបាន CTIA ជួយគាំទ្រ, KPMG បានប្រមូលទិន្នន័យបឋមពី៥សម្បទានិកជា តំណាង ដើម្បីវាយតម្លៃពីភាពចំណេញជាមធ្យម លទ្ធភាពបង់សួយ និងពន្ធនាំចេញរបស់សម្បទានិក។ ៥ក្រុមហ៊ុនសម្បទាននេះ មាន ៤០% នៃផ្ទៃដីព្រៃសម្បទានសរុបនៅកម្ពុជា ។ KPMG បានសន្និដ្ឋានថា "ក្នុងរយៈពេល៣ឆ្នាំកន្លងទៅ (១៩៩៧-៩៩) អ្នក ប្រមូលផលឈើនៅកម្ពុជាជាមធ្យម គឺមិនអាចរកចំណូលវិជ្ជមានសុទ្ធបានច្រើនគ្រប់គ្រាន់និងមិនអាចសំរេចបាននូវការរំពឹងទុក "នៃផលចំណេញក្នុងកំរិតសមហេតុផលមួយឡើយ" ។ ចំណូលសុទ្ធជាមធ្យមក្នុងឈើមួយមួយម៉ែត្រគូប (មុនបង់សួយ និងពន្ធនាំ ចេញ) មានប្រហែល -១៧,៣៤ដុល្លារនៅឆ្នាំ១៩៩៧, -៤៩,៥៣ដុល្លារនៅឆ្នាំ១៩៩៨ និង ៧,៧៣ នៅឆ្នាំ១៩៩៩ ។ KPMG បានលើកយោបល់ថា លទ្ធផល "ដ៏អន់ខ្សោយ" របស់ក្រុមហ៊ុនសម្បទានបានបន្សល់ទុកនូវចំណូលតិចតួចឬគ្មានសោះ សំរាប់ការ បង់សួយ និងពន្ធនាំចេញឱ្យរដ្ឋាភិបាល" ។ មានតែនៅឆ្នាំ១៩៩៦ ប៉ុណ្ណោះ ដែលក្រុមហ៊ុនជាមធ្យមសំរេចបាននូវចំណូលសុទ្ធ វិជ្ជមានក្នុងកំរិតទាប ក៏ប៉ុន្តែទាល់តែយកចេញសិននូវសួយ និងពន្ធនាំចេញរបស់រដ្ឋាភិបាល... ។ ការណ៍នេះមានន័យថា ក្រុមហ៊ុន គ្មាននៅសល់ចំណូល

^{៣៥} ឧទាហរណ៍ នៅរដូវកាប់ឈើឆ្នាំ១៩៩៩-២០០០ GAT បានកាប់ឈើចំនួន ៧៧៧ដើមដោយខុសច្បាប់ (ប្រហែល ២.០០០ម^៣) នៅភាគកណ្តាលនៃតំបន់ភ្នំក្រវាញ ។ ថ្មីៗនេះ Global Witness (2002) បានរាយការណ៍ពីការកាប់ឈើខុសច្បាប់ប្រហែល ១.០០០ដើមដោយ GAT (មានតំលៃទិញប្រហែល ១លានដុល្លារ) នៅតំបន់ក្រៅព្រៃគុបស្របច្បាប់ ។ ការកាប់ឈើខុសច្បាប់នេះ ត្រូវបានអនុវត្តក្នុងតំបន់ឆ្នាំ២០០២ គឺនៅពេលសកម្មភាពកាប់ឈើទាំងអស់ត្រូវផ្អាកជាផ្លូវការ ក្រោមសេចក្តីប្រកាសស្តីពីការផ្អាកសកម្មភាពកាប់ឈើព្រៃសម្បទានដែលមានប្រសិទ្ធភាពចាប់ពីខែមករា ឆ្នាំ២០០២ ។ Samling International គឺជាក្រុមហ៊ុនមួយក្នុង ចំណោមក្រុមហ៊ុនតែពីរប៉ុណ្ណោះដែលបានទទួលការស្តីបន្ទោសជាផ្លូវការពីសំណាក់រដ្ឋាភិបាលលើសកម្មភាពរបស់ខ្លួន (Global Witness 1999a) ។

^{៣៦} កិច្ចសន្យាដែលគេបានលុបចោល គឺរបស់៖ ១. Lansong International Co. Ltd. ដែលមានតែ ៥ព្រៃគុបប៉ុណ្ណោះ ២. Long Day Machinery Industry Co. Ltd. ដែលមាន ១១ព្រៃគុប ក្នុងនោះ ៤ព្រៃគុបគ្មានកន្លែងដែលប្រតិបត្តិការបាន និង ៧ព្រៃគុបត្រូវបានកាប់ឈើយ៉ាងច្រើនដោយសកម្មភាពខុសច្បាប់ពីអតីតកាល និង ៣. Cambodia Timber Product Pty. Ltd. មាន ៣ព្រៃគុបដែលសុទ្ធតែត្រូវបានកាប់ឈើអស់ដោយសកម្មភាពខុសច្បាប់ (Fraser Thomas et al. 2000) ។

ឬប្រាក់ឈ្នួលអ្វីសំរាប់បងស្នេហ និងពន្ធដារទេ នៅក្នុងឆ្នាំទាំងឡាយដែលគេបានធ្វើការសិក្សា ។

តារាង ៤.៤ ព័ត៌មានស្តីពីព្រៃសម្បទាន

ឈ្មោះក្រុមហ៊ុន	ខេត្ត	ប្រទេសជាម្ចាស់ក្រុមហ៊ុន	ផ្ទៃដី (ha)	ចំនួនឆ្នាំនៅសល់ សំរាប់ប្រមូលផល ^១
1. GAT International Co., Ltd ^{2,3}	កោះកុង ពោធិសាត់	ម៉ាឡេស៊ី	215,720	>10
2. GAT International Co., Ltd ²	កំពង់ធំ ក្រចេះ	ម៉ាឡេស៊ី	149,780	5-6
3. Colexim Enterprise	កំពង់ធំ	កម្ពុជា / ជប៉ុន	147,187	10-15
4. Casotim Co., Ltd	ក្រចេះ	កម្ពុជា / រុស្ស៊ី	131,380	3-6
5. Samling International Ltd	ក្រចេះ កំពង់ចាម មណ្ឌលគិរី	ម៉ាឡេស៊ី	467,484	3-5
6. Samling International Ltd ³	កំពង់ស្ពឺ កោះកុង	ម៉ាឡេស៊ី	298,598	5
7. Mieng Ly Heng Investment Co., Ltd	កំពង់ធំ ព្រះវិហារ កំពង់ចាម	កម្ពុជា	198,500	6-7
8. Pheapimex Fuchan Cambodia Co., Ltd	កំពង់ធំ ក្រចេះ ស្ទឹងត្រែង ព្រះវិហារ	តៃវ៉ាន់ / កម្ពុជា	358,725	5-10, >10 in Stung Treng
9. Pheapimex Fuchan Cambodia Co., Ltd	ស្ទឹងត្រែង រតនគិរី	តៃវ៉ាន់ / កម្ពុជា	350,000	>10
10. King Wood Industry Pte, Ltd	ក្រចេះ ស្ទឹងត្រែង មណ្ឌលគិរី	តៃវ៉ាន់	301,200	3
11. Cambodia Cherndar Plywood Mfg. Co., Ltd	ព្រះវិហារ	តៃវ៉ាន់	103,300	5-10
12. Sam Rong Wood Industry Pte., Ltd	សៀមរាប	កម្ពុជា	200,050	5-10
13. Everbright CIG Wood Co., Ltd	ក្រចេះ ស្ទឹងត្រែង	ចិន	136,376	10-15
14. Super Wood IPEP Ltd	ពោធិសាត់ កំពង់ស្ពឺ	ម៉ាឡេស៊ី	94,419	10-15
15. Timas Resources Ltd	កំពង់ចាម ក្រចេះ ព្រះវិហារ	សិង្ហបុរី	161,450	10-12
16. Silverroad Wood Products Ltd ³	កោះកុង ពោធិសាត់	ចិន	215,460	<5
17. Silverroad Wood Products Ltd	កោះកុង	ចិន	100,000	<5
18. You Ryasco Company	ពោធិសាត់ បាត់ដំបង	កម្ពុជា	214,000	<10
19. TPP Cambodia Timber Product PTE, Ltd	សៀមរាប ព្រះវិហារ ពោធិសាត់	ថៃ	395,900	2-4
១៥ ក្រុមហ៊ុន, ១៩សម្បទាន	សម្បទានមាននៅក្នុង ១២ខេត្ត	ក្នុងចំណោម ១៩ព្រៃសម្បទាន ១៦មានក្រុមហ៊ុនបរទេសចូលរួម	4,239,529 (ស្មើនឹង ៤០% ផ្ទៃព្រៃសរុប)	6 concessions with >10 years 6 concessions with 5-10 years 7 concessions with <5 years

^១ ការប៉ាន់ស្មានផ្អែកលើការវាយតម្លៃដែលធ្វើឡើងនៅក្នុងកំពុងរដ្ឋវិភាគលើ ឆ្នាំ១៩៩៩-២០០០ ។

^២ គេបានរាយការណ៍ថា ព្រៃសម្បទានរបស់ GAT Internation ត្រូវបានលុបចោលនៅក្នុងខែមិថុនា ដោយសារការរំលោភលើការផ្អាកកាប់ឈើបណ្តោះអាសន្ន ប៉ុន្តែការលុបចោលនេះមិនអាចបញ្ជាក់ជាផ្លូវការបានទេនៅពេលបោះពុម្ពនេះ ។

^៣ គេបានរាយការណ៍ថា ការការពារភាគកណ្តាលនៃតំបន់ភ្នំក្រវាញ និងត្រូវសំរេចនៅក្នុងខែមិថុនា ដែលជាការប្តូរផ្ទៃដីនៃសម្បទានទាំងនេះ ពីតំបន់ផលិតកម្ម ទៅជាព្រៃការពារវិញ ។

ប្រភព៖ Fraser Thomas et al. 2000, Appendix 8; Chan et al.2001

៤.៧. ការគ្រប់គ្រងព្រៃសហគមន៍

ដោយធនធានរបស់រដ្ឋាភិបាល និងម្ចាស់ជំនួយ បានផ្តោតលើការអភិវឌ្ឍន៍ និងការកែទម្រង់ប្រព័ន្ធព្រៃសម្បទាន ដូច្នោះព្រៃសហគមន៍មិនសូវមានគុណភាពដាក់ទៅកម្ពុជា ។ ឧទាហរណ៍ របាយការណ៍ រាយការណ៍ដ៏មានឥទ្ធិពលរបស់ធនាគារពិភពលោក គឺ *Cambodia: A Vision for Forestry Sector Development (1999)* បានអំពាវនាវឱ្យកសាងវិស័យព្រៃឈើមួយដែលក្នុងនោះ "ព្រៃដែលនៅមានស្តុកឈើច្រើន" គឺទុកសំរាប់ផលិតកម្មពាណិជ្ជកម្ម រីឯ "តំបន់ព្រៃតូចតាចដែលមានដើមឈើខ្លះៗ" គឺទុកសំរាប់ឱ្យសហគមន៍មូលដ្ឋានគ្រប់គ្រង ។ គេត្រូវទទួលស្គាល់ថា "សហគមន៍ព្រៃឈើ គឺជាមធ្យោបាយដើម្បីឱ្យសំរេចបាននូវការគ្រប់គ្រងធនធានព្រៃឈើមានចីរភាពមួយភាគធំដែលមិនសមស្របសំរាប់ការធ្វើអាជីវកម្មពាណិជ្ជកម្ម ហើយហួសពីសមត្ថភាពគ្រប់គ្រងផ្ទាល់របស់រដ្ឋាភិបាល" ។ ទស្សនៈវិស័យនេះមិនបញ្ជាក់ទេថាតើសហគមន៍នៅក្នុង ឬនៅជាប់នឹងព្រៃដែលមានតំលៃពាណិជ្ជកម្ម គួរមានសិទ្ធិជាអាទិភាពឬទេដើម្បីទទួលបានប្រយោជន៍ពីធនធានទាំងនោះ ឬថាតើទឹកចិត្តសហគមន៍ក្នុងការគ្រប់គ្រងព្រៃឈើឱ្យមានចីរភាព នឹងត្រូវប៉ះពាល់ឬទេ បើពួកគេទទួលបានតែសិទ្ធិគ្រប់គ្រងតំបន់ដែលនៅសល់ឈើតិចតួច និងមានតំលៃទាបនោះ ។

នៅក្នុងពេលថ្មីៗ គេបានយកចិត្តទុកដាក់ច្រើនណាស់ទៅលើសហគមន៍ព្រៃឈើ ថាជាជំរើសដ៏ប្រសើរមួយ សំរាប់ជំនួស (ឬបំពេញបន្ថែម) ចំពោះការគ្រប់គ្រងបែបព្រៃសម្បទាន ។ សហគមន៍ព្រៃឈើ មានន័យជាគោលដៅ គឺជាការប្រឹងប្រែងជួយទ្រទ្រង់ និងផ្តល់អំណាចដល់សហគមន៍ដើម្បីឱ្យពួកគេបន្តការប្រើប្រាស់ធនធានព្រៃឈើជាប្រពៃណី និងជំរុញឱ្យមានរបៀបរបបអនុវត្តប្រកបដោយចីរភាព ។ សហគមន៍ព្រៃឈើមានគោលដៅទាញយកមកប្រើប្រាស់នូវចំណេះដឹង និងទេពកោសល្យរបស់ប្រជាជននៅមូលដ្ឋានស្តីពីការគ្រប់គ្រងព្រៃឈើ និងធានាឱ្យសហគមន៍ មានសំលេងខ្លាំងជាងមុនក្នុងការសំរេចចិត្តផ្សេងៗពីភ្លើងព្រៃឈើ ។ សញ្ញាបង្ហាញអំពីកំណើននៃការគាំទ្រដល់សហគមន៍ព្រៃឈើ រួមមាន ការប្រឹងប្រែងជាក់ស្តែងយ៉ាងច្រើននៅតាមមូលដ្ឋាន ដើម្បីរៀបចំ និងអភិវឌ្ឍន៍ព្រៃសហគមន៍, ម្ចាស់ជំនួយបង្កើនការគាំទ្រដល់សហគមន៍ព្រៃឈើ, ការបង្កើតអង្គការសហគមន៍ព្រៃឈើថ្នាក់ជាតិនៅក្នុងនាយកដ្ឋានរុក្ខាប្រមាញ់ និងនៅក្នុងក្រសួងបរិស្ថាន, ការផ្តើមធ្វើសិក្ខាសាលាថ្នាក់ជាតិស្តីពីសហគមន៍ព្រៃឈើនៅក្នុងឆ្នាំ២០០១ និងការងារកំពុងបន្តទៅមុខ ដើម្បីតាក់តែងអនុក្រឹត្យស្តីពីសហគមន៍ព្រៃឈើ ។

ដើម្បីបង្កើនការយល់ដឹងពីវិមាត្រ និងទំហំនៃសកម្មភាពសហគមន៍ព្រៃឈើបច្ចុប្បន្ននៅកម្ពុជា, វិបសអ បានធ្វើសារពើភ័ណ្ឌគំរោងបច្ចុប្បន្ន ដោយផ្អែកលើឯកសារដែលមានស្រាប់ ព្រមទាំងពិបណ្តាញព្រៃឈើ និងការសំភាសន៍តាមទូរស័ព្ទ (ពីខែមករា ដល់ខែមីនា ឆ្នាំ២០០២) ប៉ុន្តែ មិនបានចុះដល់មូលដ្ឋាន ដើម្បីបញ្ជាក់លើព័ត៌មានទាំងនេះទេ ។ ព្រៃសហគមន៍មានការប្រែប្រួល ខុសគ្នាខ្លាំងទៅតាមប្រភេទព្រៃ ការចាត់ចែង, គោលដៅ និងវិធីសាស្ត្រនៃការគ្រប់គ្រង, បញ្ហាត្រូវដោះស្រាយ, ភាពជឿនលឿន នៅក្នុងការបង្កើតសហគមន៍ព្រៃឈើ និងកិរិយានៃការគាំទ្រ ។ ដើម្បីបំរើដល់គោលដៅនៃការធ្វើបញ្ជីសារពើភ័ណ្ឌនេះ "សកម្មភាព សហគមន៍ព្រៃឈើ" បានកំណត់ន័យយ៉ាងទូលំទូលាយមួយដើម្បីបញ្ចូលការប្រឹងប្រែងនៅមូលដ្ឋាន ដើម្បីកែលម្អលទ្ធភាពប្រើប្រាស់ព្រៃឈើ ការថែរក្សាឱ្យព្រៃដុះឡើងវិញ, ការគ្រប់គ្រង, និងការប្រើប្រាស់មានចីរភាព ។ អត្ថបទនេះពុំមានគោលដៅ កំណត់និយមន័យពាក្យ "សហគមន៍ព្រៃឈើ" ឱ្យបានស្មុគីត ឬវាយតំលៃអំពីភាពសក្តិសិទ្ធិនៃការប្រឹងប្រែងក្នុងពេលបច្ចុប្បន្នទេ ។

វិបសអ បានរកឃើញថា មាន ២៣៧ ព្រៃសហគមន៍នៅកម្ពុជា (តារាង៤.៥)^{៣៧} ។ គំរោងទាំងនេះត្រូវបានបំបែកជា

^{៣៧} ក្រសួងកសិកម្ម (២០០២) រាយការណ៍ថា មានការបង្កើត ១១០សហគមន៍ព្រៃឈើ នៅក្នុង ១៥ខេត្ត នៅកម្ពុជា ។ ការប៉ាន់ស្មាននេះផ្អែកលើការពិគ្រោះយោបល់គ្នារវាងនាយកដ្ឋានរុក្ខាប្រមាញ់ និងការិយាល័យរុក្ខាប្រមាញ់ខេត្ត ។ បច្ចុប្បន្ន គេមិនអាចរកព័ត៌មានបន្ថែមស្តីពីទីតាំង ទំហំ និងអ្នកពាក់ព័ន្ធបានទេ ។ល។ គេមិនច្បាស់ទេថាតើព្រៃសហគមន៍ដែល វិបសអ រកឃើញ គឺជាន់គ្នាក្នុងកំណត់ជាមួយនឹងព្រៃសហគមន៍ដែលកំណត់ដោយនាយកដ្ឋានរុក្ខាប្រមាញ់ ។

ពួកគំរោងដែលចាប់ផ្តើមមុនឆ្នាំ២០០០ និងគំរោងដែលចាប់ផ្តើមនៅក្នុងប្រក្រោយឆ្នាំ២០០០ ដើម្បីព្រៃកម្រិតសហគមន៍ដែល ទំនងជាលូតលាស់ពេញលេញចេញពីព្រៃសហគមន៍ដែលទើបចាប់ផ្តើមក្នុងពេលថ្មីៗ (ដែលទំនងជាមានពាក់ព័ន្ធច្រើនជាងនៅក្នុង ការងារធ្វើផែនការ និងការរៀបចំ) ។ គំរោងដែលបានចាប់ផ្តើមមុនឆ្នាំ២០០០ បង្កើតបាន ១២៧ព្រៃសហគមន៍ដែលពាក់ព័ន្ធនឹង ២៨៨ភូមិ (ឬប្រហែល ២៣០.០០០នាក់) និងគ្របដណ្តប់លើផ្ទៃដីប្រហែល ៤៧.០០០ហិកតា ។ វិធីសាស្ត្រខុសៗគ្នាក្នុងការ បង្កើតព្រៃសហគមន៍ បានស្តែងចេញជាភាពខុសគ្នាក្នុងទំហំព្រៃសហគមន៍ និងចំនួនប្រជាជនជាប់ពាក់ព័ន្ធ ។ ព្រៃសហគមន៍មួយ ចំនួនមានផ្ទៃក្រឡាតូចៗ និងជារឿយៗស្ថិតនៅជិតវត្តដែលមានការយកចិត្តទុកដាក់ជាសំខាន់លើការបង្កើតព្រៃ ដើម្បីធ្វើជា កន្លែងគោរពបូជា កន្លែងកំសាន្ត និងកន្លែងផ្តល់សេវាភ័ណភាព មិនមែនការកែលំអធនធានព្រៃឈើដែលមានស្រាប់នោះទេ ។ ព្រៃទាំងនេះដើរតួនាទីសំខាន់នៅក្នុងសហគមន៍ និងមានផលប៉ះពាល់ដល់ប្រជាជនច្រើនៗក៏ពិតមែន ប៉ុន្តែជាទូទៅគេមិនអាច ប្រមូលផលផលព្រៃឈើឱ្យបានជាក់ស្តែងពីព្រៃទាំងនេះឡើយ ។

ដើម្បីស្វែងរកការបញ្ជាក់ច្បាស់ៗអំពីសក្តានុពលនៃធនធានព្រៃសហគមន៍ក្នុងការទ្រទ្រង់ជីវភាពជនបទ គេបានស្នើឱ្យ តំណាងគំរោងធ្វើការវាយតម្លៃពីគុណភាព/ស្តុកនៃមូលដ្ឋានរបស់ធនធានផលព្រៃឈើ ដូចជា អុស ផលិតផលព្រៃក្រៅពីឈើ និងឈើ ។ សំរាប់ផលិតផលនីមួយៗ តំណាងគំរោងចង្អុលបង្ហាញថាធនធាននៅក្នុងព្រៃសហគមន៍: (១) មិនគ្រប់គ្រាន់សំរាប់ ការប្រើប្រាស់ក្នុងគ្រួសារ (២) គ្រប់គ្រាន់សំរាប់តែការប្រើប្រាស់នៅក្នុងគ្រួសារ (៣) គ្រប់គ្រាន់សំរាប់ការប្រើប្រាស់ក្នុងគ្រួសារ និងសំរាប់លក់ ។ ចំពោះគំរោងព្រៃសហគមន៍ដែលបានចាប់ផ្តើមមុនឆ្នាំ២០០០ មានតែព្រៃសហគមន៍នៅរតនគិរី មណ្ឌលគិរី និងព្រះវិហារប៉ុណ្ណោះ ដែលមានធនធានឈើគ្រប់គ្រាន់សំរាប់ការប្រើប្រាស់ក្នុងគ្រួសារ ។ អុស និងធនធានព្រៃក្រៅពីឈើ សំរាប់ការប្រើប្រាស់ក្នុងគ្រួសារ មានសំបូរជាងឈើ ។

កំណែទម្រង់ព្រៃឈើ ការប្រឹងប្រែងធ្វើវិមជ្ឈការ និងការយកចិត្តទុកដាក់ជាងមុនទៅលើការគ្រប់គ្រងធនធានធម្មជាតិ ដោយសហគមន៍ សុទ្ធតែព្យាងឱ្យមានកំណើនសកម្មភាពសហគមន៍ព្រៃឈើ នៅក្នុងរយៈពេលជាង ២ឆ្នាំកន្លងមក ។ គំរោងដែល ចាប់ផ្តើមចាប់តាំងពីឆ្នាំ២០០០ កំពុងស្ថិតក្នុងដំណើរការបង្កើតព្រៃសហគមន៍ យ៉ាងតិចបាន ១១០ព្រៃសហគមន៍ ពាក់ព័ន្ធនឹង ១២៨ភូមិ (ឬ ១៨០.០០០នាក់) ។ សព្វថ្ងៃគេមិនទាន់ដឹងច្បាស់ទេពីទំហំនៃព្រៃទាំងនេះ ពីព្រោះគំរោងជាច្រើនកំពុងស្ថិតក្នុង ដំណាក់កាល ធ្វើផែនការ និង/ឬ ស្ទង់ស្វែងបង្កើតព្រៃសហគមន៍នៅក្នុងតំបន់ព្រៃសម្បទាន ។ ជាទូទៅ មូលដ្ឋានធនធានផល ព្រៃឈើនៃគំរោងព្រៃសហគមន៍ដែលទើបបង្កើតឡើងថ្មីៗទាំងនេះ ទំនងជាមានគុណភាពអន់ច្រើនជាងគំរោងមុនៗ ។

សហគមន៍ព្រៃឈើយក្សពាយៈ ករណីសិក្សាជាឧទាហរណ៍មួយ

នៅខែមករា ឆ្នាំ២០០១ កិច្ចព្រមព្រៀងរវាងមន្ត្រីថ្នាក់ខេត្ត និងថ្នាក់មូលដ្ឋានដែលពាក់ព័ន្ធ និងគណៈកម្មការសហគមន៍ ព្រៃឈើយក្សពាយ ត្រូវបានចុះហត្ថលេខា ដោយកំណត់យកព្រៃចំនួន ៥.៣៩៩ហិកតា នៅក្នុងឃុំពាយ ស្រុកអូរជុំ ខេត្តរតនគិរី ជាព្រៃសហគមន៍យក្សពាយ ។ កិច្ចព្រមព្រៀងនេះ គឺជាលទ្ធផលនៃការងាររយៈពេល ៥ឆ្នាំ នៅក្នុងភូមិជនជាតិគ្រឹង ៦ ដោយ មានការគាំទ្រពីគំរោងព្រៃឈើ ក្រៅពីឈើនៅរតនគិរី និង NGOs ផ្សេងទៀត ។ នៅឆ្នាំ១៩៩៧ ភូមិទាំង៦ បានបង្កើត សមាគមព្រៃសហគមន៍សំរាប់តំបន់ព្រៃយក្សពាយ ដែលស្ថិតនៅក្នុងសម្បទានរបស់ក្រុមហ៊ុន Hero Taiwan Company Concession ។ សមាគមព្រៃសហគមន៍ បានបង្កើត និងឯកភាពលើបទប្បញ្ញត្តិស្តីពីការប្រើប្រាស់ និងកិច្ចការពារព្រៃឈើ ព្រមទាំងតួនាទី និងភារកិច្ចរបស់សមាគម ។ នៅក្រោម "លក្ខន្តិកៈព្រៃសហគមន៍យក្សពាយ" សមាជិកនៃសហគមន៍ព្រៃឈើ យក្សពាយត្រូវបានអនុញ្ញាតឱ្យ៖

- ប្រមូលឫស្សី ផ្លែ និងវល្លិ៍ សំរាប់ការប្រើប្រាស់ក្នុងគ្រួសារ ។
- កាប់ឈើសំរាប់ការប្រើប្រាស់នៅក្នុងគ្រួសារ ដោយមានការអនុញ្ញាតពីអាជ្ញាធរពាក់ព័ន្ធ ។
- ប្រមូលផលព្រៃ ក្រៅពីឈើផ្សេងៗទៀត សំរាប់គោលដៅពាណិជ្ជកម្មដោយគោរពតាមគោលការណ៍ក្នុងច្បាប់ និងដោយគ្មានការបំផ្លាញព្រៃឈើ ។
- ប្រមាញ់សត្វតូចៗ និងចាប់ត្រី ដោយប្រើប្រាស់ឧបករណ៍ប្រមាញ់ និងនេសាទជាប្រពៃណី ។

បទប្បញ្ញត្តិបានហាមឃាត់ ការធ្វើអាជីវកម្មឈើជាលក្ខណៈជំនួញគ្រប់ប្រភេទ ការដុត និងការរានដីសំរាប់ធ្វើកសិកម្ម បន្លាស់ទី និងធ្វើច្បារដំណាំតាមផ្ទះ ការធ្វើអាជីវកម្មរ៉ែ ការនេសាទ និងការប្រមាញ់ដែលប្រើប្រាស់បច្ចេកវិទ្យាទំនើប និង/ឬ សំរាប់គោលដៅពាណិជ្ជកម្ម ហើយនិងហាមមិនឱ្យធ្វើប្រមាញ់ផលិតផលធម្មជាតិ ឬពូជសត្វប្រឈមគ្រោះថ្នាក់នៃការបាត់បង់ ។ រយៈពេលនៃកិច្ចព្រមព្រៀងពុំមានចែងជាក់លាក់ទេ ប៉ុន្តែការគ្រប់គ្រងព្រៃឈើត្រូវមានការតាមដាន និងវាយតម្លៃប្រចាំឆ្នាំ ។ បញ្ហាចោទខាងការគ្រប់គ្រង និងការបំពានលើកិច្ចព្រមព្រៀងជាបន្តបន្ទាប់អាចនាំឱ្យមានការបញ្ចប់កិច្ចព្រមព្រៀង ។

(Bottomley 2000, RatanaKiri Non-Timber Forest Products Project 2001)

តារាង ៤.៥. សកម្មភាពព្រៃសហគមន៍នៅកម្ពុជា^១

រកម្មភាពព្រៃសហគមន៍ដែលបានចាប់ផ្តើមនៅមុនឆ្នាំ២០០០									
ខេត្ត	ចំនួនព្រៃសហគមន៍	ចំនួនភូមិដែលចូលរួម	ចំនួនប៉ាន់ស្មាន ប្រជាជនត្រូវប៉ះពាល់ ^២	ផ្ទៃប៉ាន់ស្មាន ព្រៃសហគមន៍ (ha)	ស្ថានភាពផលិតផលព្រៃឈើ ^៣			កាលបរិច្ឆេទចាប់ផ្តើមគម្រោង	ស្ថាប័ន/NGO ដែលធ្វើការកសាងព្រៃសហគមន៍
					អុស	ផលក្រៅពីឈើ	ឈើ		
បន្ទាយមានជ័យ	5	22	17,045	15	គ្មានផលិតផលធំដុំ			1998	BFD
	6	6	3,815	523	N/A	N/A	N/A	1999	LWS/Seila/Address
បាត់ដំបង	10	17	15,905	20	គ្មានផលិតផលធំដុំ			1996	BFD
កំពង់ឆ្នាំង	12	12	5,535	750	2	2	1	1991	Concern
	N/A*	7	N/A	N/A	2	2	1	កក្កដា 1998	AEC/SADP
កំពង់ស្ពឺ	3	3	466	35	N/A	N/A	N/A	1999	PRASAC
កំពង់ធំ	1	8	7,046	3	គ្មានផលិតផលធំដុំ			1997	WTFS
	2	2	2,013	30	គ្មានផលិតផលធំដុំ			1997	WKK
	5	5	N/A	159	N/A	N/A	N/A	1999	GTZ
	3	6	2,661	2402	2	3	1	វិច្ឆិកា 1999	BFDK
មណ្ឌលគិរី	2	5	1,146	326	3	3	3	ធ្នូ 1998	DFW/SMRP
ព្រះវិហារ	6	14	15,538	N/A	3	2	2	វិច្ឆិកា 1998	BPS
ព្រៃវែង	N/A	7	15,619	70	គ្មានផលិតផលធំដុំ			1994	Padek
	2	N/A	3,897	7	គ្មានផលិតផលធំដុំ			1998	Chet Thor
ពោធិសាត់	11	11	5,953	631	2	3	1	1995	Concern
	3	3	190	327	2	3	1	ធ្នូ 1999	EPDO
	6	6	5,883	299	N/A	N/A	N/A	1998	Seila
រតនគិរី	4	32	17,996	10000	3	2	3	1996	NTPF/ICC
	5	N/A	18,277	10000	3	2	3	1996	Seila/IDRC
សៀមរាប	5	5	547	131	2-3	3	1	1995	Padek
	30	90	68,951	20000	2	2-3	1	1997	FAO
	4	4	4965	100	N/A	N/A	N/A	1995	APDO
ស្វាយរៀង	1	5	3360	414	N/A	N/A	N/A	1994	Santi Sena
តាកែវ	1	18	12,513	500	1	2	1	1992	MCC
សរុបរងទី១	127	288	229,321	46,742	2.2	2.5	1.3		
រកម្មភាពព្រៃសហគមន៍ដែលបានចាប់ផ្តើមនៅក្នុង ឬនៅក្រោយ ឆ្នាំ២០០០									
បន្ទាយមានជ័យ	11	11	12,655	3,000	N/A	N/A	N/A	មករា 2000	CHRD
បាត់ដំបង	7	7	6,549	N/A	3	3	1-2	មករា 2001	Seila/MoE
	10	10	8,213	2030	N/A	N/A	N/A	2000	ADDRESS
កំពត	1	3	700	200	3	3	1	កក្កដា 2000	CFRP/CIDSE

កោះកុង	2	3	635	300-400	3	3	2	កក្កដា 2001	CFRP/AFSC
កំពង់ឆ្នាំង	2	2	1,516	60	2	1	1	ធ្នូ 2001	LWS
កំពង់ស្ពឺ	1	2	621	120-140	1	2	1	មិថុនា 2001	LWS
	1	3	232	400	N/A	N/A	N/A	សីហា 2001	Mlup Baitong
	3	3	1224	100	N/A	N/A	N/A	2000	GTZ/CGFP
កំពង់ធំ	8	8	6,920	N/A	N/A	N/A	N/A	ធ្នូ 2000	KVOD
	3	5	3,593	N/A	3	3	3	មករា 2001	RPFDP
	6	6	3,624	1200	3	3	2	មករា 2001	KCAD
	1	3	6,039	800	2	3	2	ធ្នូ 2001	CFRP
ក្រចេះ	9	9	5,762	2000-3000	3	2	2	មករា 2001	CED
	4	15	11,605	1200	3	2	2	កុម្ភៈ 2001	EDCO
	6	N/A	28,811	N/A	3	3	1	កុម្ភៈ 2001	SSP
	2	N/A	4,528	2000	2	3	1	សីហា 2001	CFRP/KAFCDOC
មណ្ឌលគិរី	4	N/A	16,040	N/A	3	3	3	កុម្ភៈ 2001	SSP
	1	1	300	N/A	2-3	2-3	2-3	កក្កដា 2001	WCS
ប៉ៃលិន	5	5	35,050	N/A	2	3	3	មេសា 2000	FLOW
ព្រះវិហារ	1	1	N/A	N/A	2-3	2-3	2-3	វិច្ឆិកា 2001	WCS
ពោធិ៍សាត់	1	1	792	N/A	3	1	1	វិច្ឆិកា 2000	CFDS
	1	5	N/A	N/A	2	2	1	កុម្ភៈ 2001	AEC/SADP
	2	3	600	600	2	3	3	ធ្នូ 2001	BDASE
	8	8	7218	952	N/A	N/A	N/A	2000	ADDESS
រតនគិរី	2	6	8,942	7000	3	2	3	2000	CIDSE
សៀមរាប	2	2	2,189	210	3	3	1	កក្កដា 2000	Concern
	1	3	2,260	2200	2	2	1	កក្កដា 2001	CFRP
ស្ទឹងត្រែង	4	N/A	4,528	N/A	3	3	3	កុម្ភៈ 2001	SSP
ស្វាយរៀង	1	3	973	50	2	1	1	កក្កដា 2001	CWS
សរុបរងទ្វីប	110	128	182,119	22,982	2.8	2.6	2.0		
សរុបរួម	237	416	411,440	71,724**	2.5	2.5	1.7		

^១ "សកម្មភាពព្រៃសហគមន៍" រួមមានការប្រឹងប្រែងកែលម្អស្ថានភាពប្រើប្រាស់ព្រៃឈើ ការទុកឱ្យព្រៃឈើសិរិញ ការគ្រប់គ្រងឈើ និងការប្រើប្រាស់មានជីវភាព ។

^២ ក្នុងករណីខ្លះ គូលេខប៉ាន់ស្មាន គឺបានមកពីចំនួនគ្រួសារគុណនឹងចំនួនសមាជិកគ្រួសារជាមធ្យមនៅក្នុងខេត្ត

^៣ ចំពោះផលិតផលព្រៃឈើសិរិញ មានការលើកស្ទួយចំពោះគំរោងព្រៃសហគមន៍ ព្រៃសហគមន៍ ផ្តល់ (1) មិនគ្រប់គ្រាន់សំរាប់ការប្រើប្រាស់តាមគ្រួសារ (2) គ្រប់គ្រាន់តែសំរាប់ការប្រើប្រាស់តាមគ្រួសារ (3) គ្រប់គ្រាន់សំរាប់ការប្រើប្រាស់តាមគ្រួសារ និងសល់សំរាប់លក់ទ្វេដង ។ ព្រៃសហគមន៍មួយចំនួន គឺជាគំរោងខ្នាតតូចសំរាប់ថែរក្សា ឬបង្កើតព្រៃឡើងវិញ (ច្រើនតែនៅក្បែរវត្ត) ដែលផ្តល់ផលិតផលព្រៃឈើតិចតួចណាស់សំរាប់ឱ្យគ្រួសារមួយចំនួន ។

* N/A មានន័យថាគ្មានព័ត៌មាន ** គ្មានព័ត៌មានជាប្រភេទសំរាប់ព្រៃសហគមន៍ចំនួន ៤៧ ។

ប្រភព: Community Forestry Working Group, និងការសម្ភាសន៍តាមទូរស័ព្ទ (Jan-Mar 2002). គ្មានការចុះតាមមូលដ្ឋានផ្ទាល់ដើម្បីបញ្ជាក់បន្ថែមលើព័ត៌មានទេ ។

៤.៨. ចំណូលរដ្ឋាភិបាល

គោលដៅមួយនៃការបង្កើតប្រព័ន្ធព្រៃសម្បទាននៅកម្ពុជា គឺដើម្បីប្រមូលចំណូលរដ្ឋាភិបាល ។ នៅឆ្នាំ១៩៩៦ ធនាគារពិភពលោក, UNDP, និង FAO បានប៉ាន់ស្មានថា ចំណូលរដ្ឋាភិបាលដែលបានមកពីព្រៃឈើនៅកម្ពុជា អាចមានចំនួន ១០០លានដុល្លារ/ឆ្នាំ ។ ក្រោយមកធនាគារពិភពលោកបានកែតម្រូវការប៉ាន់ស្មានមកត្រឹម ៤០-៨០លានដុល្លារ/ឆ្នាំ ។ ចំណូលប៉ាន់ស្មានទាំងនេះមានលក្ខណៈសុទ្ធជាជំនួយមពេក បើគិតតាមស្ថានភាពជាក់ស្តែង ។ ចាប់តាំងពីការព្យាករណ៍ចំណូលព្រៃឈើដំបូងនៅឆ្នាំ ១៩៩៦ មក ចំណូលព្រៃឈើផ្លូវការរបស់រដ្ឋាភិបាល មានពី ៦-១២លានដុល្លារ/ឆ្នាំ ។ ចំណូលកើនខ្ពស់នៅឆ្នាំ១៩៩៤ និង១៩៩៥ នៅខណៈដែលសម្បទានជាច្រើនត្រូវបានផ្តល់ជាលើកដំបូង (តារាង៤.៦) ។ បច្ចុប្បន្នម្ចាស់ជំនួយមួយចំនួនបានសារភាពជាឯកជនថា វិស័យព្រៃឈើប្រហែលជាមិនអាចរកចំណូលដ៏កំរិតខ្ពស់បានទេ ។ លើសពីនេះគេគួរកត់សំគាល់ថា ផលឈើក្នុងអនាគត ទំនងជាទាបជាងកំរិតក្នុងអតីតកាល ដោយសារមានកំណែទម្រង់ព្រៃឈើដែលសង្កត់ធ្ងន់ទៅលើការគ្រប់គ្រងមានធូរភាព និងដោយសារមានសល់ឈើអាចកាប់បានតិចជាងមុន ។ ដូច្នេះចំណូលស្នូល និងពន្ធនាំចេញសំរាប់រដ្ឋាភិបាល នឹងថយចុះ^{៣៨} ។

តារាង ៤.៦. ចំណូលរដ្ឋាភិបាលបានពីព្រៃឈើ ១៩៩២ - ២០០១

ឆ្នាំ	1992	1993	1994	1995	1996	1997	1998	1999	2000	2001
ចំណូលរដ្ឋាភិបាលបានពីព្រៃឈើ (លានUS\$)	0.8	1.4	33.5	21.5	10.4	12.5	6.0	9.5	10.6	7.4

Source: Ministry of Economy and Finance (2002)

នៅក្នុងស្ថិតិចំណូលផ្លូវការរបស់រដ្ឋាភិបាល វិស័យព្រៃឈើមើលទៅហាក់ដូចមិនសូវសំខាន់ចំពោះសេដ្ឋកិច្ចកម្ពុជាទេ ប៉ុន្តែតាមពិតគួរឲ្យយកចិត្តទុកដាក់ទាំងស្រុងសំខាន់នៃការរួមចំណែករបស់វិស័យព្រៃឈើក្នុងអតីតកាល និងបច្ចុប្បន្នកាល ។ ភាគច្រើនតាមរយៈបណ្តាញក្រៅផ្លូវការ ចំណូលព្រៃឈើបានជួយទ្រទ្រង់អាជ្ញាធរខេត្តនិងស្រុក យោធា រដ្ឋាភិបាលជាតិ បុរសខ្លាំងខាងនយោបាយ គណបក្សនយោបាយ និងមន្ត្រីស៊ីវិល (Global Witness 1995-2001) ។ ថវិកាទាំងនេះ គេរកបានតាមរយៈការប្រមូលពន្ធផ្នាក់ខេត្ត/ស្រុក កំរៃក្រៅផ្លូវការ និងការចូលរួមកាប់ឈើដោយផ្ទាល់ពីសំណាក់យោធា ។ គេរាយការណ៍ថា ក្រុមហ៊ុនឈើត្រូវចំណាយពី ៤០-៨០ដុល្លារ/ម^{៣៩} ជាការបង់កំរៃក្រៅផ្លូវការទៅឱ្យមន្ត្រីរដ្ឋាភិបាល និងក្រុមប្រដាប់អាវុធ (Forest Crime Monitoring Unit 2000)^{៣៨} ។ កំរៃក្រៅផ្លូវការដែលគេប្រមូលបាននៅឆ្នាំ១៩៩៧ អាចច្រើនជាង ១៥០លានដុល្លារ (DAI 1998) ប៉ុន្តែគេមិនដឹងថា តើចំណែកប៉ុណ្ណានៃប្រាក់នេះ គេយកទៅផ្តល់ថវិកាឱ្យសេវាសាធារណៈត្រឹមត្រូវ (តាមរយៈថវិកាស្រប គ្នានឹងថវិការដ្ឋ) ចំណែកប៉ុណ្ណាចូលក្នុងហោប៉ៅបុគ្គល និងប៉ុណ្ណាទៀតគឺជាសំណូកដើម្បីជៀសវាងការបង់ពន្ធផ្លូវការ ។

៤.៩. មូលដ្ឋានច្បាប់ និងស្ថាប័នសំរាប់គ្រប់គ្រងព្រៃឈើ

ការពិនិត្យពីមូលដ្ឋានច្បាប់ និងស្ថាប័នសំរាប់គ្រប់គ្រងព្រៃឈើ មិនអាចផ្តល់គំនិតច្បាស់លាស់ទេថា តើការអនុវត្តន៍ជាក់ស្តែងណាខ្លះស្ថិតនៅក្រោមច្បាប់ និង តើស្ថាប័នមានណាខ្លះដែលពាក់ព័ន្ធ ។ ការណ៍នេះគឺបណ្តាលមកពីភាពមិនច្បាស់លាស់នៃច្បាប់ និងបទប្បញ្ញត្តិព្រៃឈើកម្ពុជាក្នុងពេលបច្ចុប្បន្ន ដែលផ្តល់ឱ្យមន្ត្រីនានានូវសិទ្ធិសំរេចជំនុំក្នុងការកំណត់ពីរបៀបរបបអនុវត្តន៍របស់រដ្ឋាភិបាល, និងកង្វះតម្លាភាពពិត្នាទិរបស់រដ្ឋាភិបាលនៅក្នុងវិស័យព្រៃឈើ (White and Case 1998, Fraser

^{៣៨} បច្ចុប្បន្នអត្រាស្នូលគឺ ៥៤ដុល្លារ/ម^៣ សំរាប់ឈើប្រភេទលេខ២ ដែលជាប្រភេទសំបូរជាងគេនៅក្នុងព្រៃសម្បទាន (Fraser Thomas et al. 2000) ។ អត្រានេះត្រូវបានកំណត់ដូចគ្នាដោយមិនគិតពីទីតាំងនៃព្រៃសម្បទាន ចំណាយក្នុងការប្រមូលផល និងតំលៃទីផ្សារឡើយ ។
^{៣៩} ចំណាយទាំងនេះពិបាករកឯកសារបញ្ជាក់ណាស់ ហើយតែងតែមានដានឈើ និងត្រួតពិនិត្យការកាប់ឈើ បានប៉ាន់ស្មានថា គឺប្រហែល ៥០ដុល្លារ/ម^៣ នៅឆ្នាំ១៩៩៧ (DAI 1998) ។

Thomas et al. 2000) ។ ដូច្នេះ គេពិបាកកំណត់ថាតើក្រសួង និង/ឬ មន្ត្រីណាខ្លះ ដែលបានអនុញ្ញាត ឬទទួលបានចំណេញពីការបែងចែកដីព្រៃ សកម្មភាពកាប់ឈើ (ខុសច្បាប់) និងការវិនិយោគលើការកែច្នៃឈើ ។ ស្រដៀងគ្នានេះដែរ មានព័ត៌មានតិចតួចណាស់ពីអន្តរកម្ម និងចំណងទាក់ទងច្បាស់លាស់ក្នុងចំណោមក្រសួង មន្ត្រី យោធា សម្បទានិក អ្នកម៉ៅការបន្ត (ដូចជា កងទ័ពក្រុមហ៊ុន)^{៤០} ។

៤.៩.១. ច្បាប់ និងបទប្បញ្ញត្តិព្រៃឈើ

ច្បាប់ព្រៃឈើថ្មីត្រូវបានអនុម័តដោយគណៈរដ្ឋមន្ត្រីនៅថ្ងៃទី២០ ខែវិច្ឆិកា ឆ្នាំ២០០១ និងត្រូវបានប្រគល់ជូនរដ្ឋសភាជាតិនៅថ្ងៃទី១៧ ខែសីហា ឆ្នាំ២០០១ ។ សព្វថ្ងៃច្បាប់នេះកំពុងពិភាក្សានៅក្នុងគណៈកម្មាធិការបច្ចេកទេសនៃរដ្ឋសភា ។ ច្បាប់ថ្មីនេះសំដៅបញ្ជាក់ឱ្យបានច្បាស់ពីគោលដៅនៃព្រៃឈើជាតិ ប្រភេទនិងដែនសមត្ថកិច្ចព្រៃឈើ ការគ្រប់គ្រងនិងរដ្ឋបាល សិទ្ធិលើធនធាន និងការអនុវត្តច្បាប់ ។ មុនពេលអនុម័តចេញនូវច្បាប់ព្រៃឈើថ្មី, ច្បាប់សំខាន់ជាងគេសំរាប់គ្រប់គ្រងព្រៃឈើកម្ពុជាគឺក្រឹត្យលេខ ៣៥ករច ចុះថ្ងៃទី២៥ ខែមិថុនា ឆ្នាំ១៩៨៨ ។ យោងតាមអ្នកវិភាគច្បាប់ White and Case (1998) ភាពមិនច្បាស់លាស់នៃច្បាប់ថ្មីនឹងផ្តល់ឱ្យរដ្ឋាភិបាលនូវសិទ្ធិសំរេចយ៉ាងច្រើនក្នុងការធ្វើអាជីវកម្ម និងគ្រប់គ្រងព្រៃឈើ ។

ក្រៅពីក្រឹត្យលេខ ៣៥ករច ឆ្នាំ១៩៨៨ រដ្ឋាភិបាលបានចេញបទប្បញ្ញត្តិ (ប្រកាស) និងបទបញ្ជាផ្សេងៗជាច្រើនស្តីពីការគ្រប់គ្រងព្រៃឈើ ការនាំចេញ និងការអនុវត្តច្បាប់^{៤១} តាំងពីឆ្នាំ១៩៨៦ មកដល់សព្វថ្ងៃ ។ បទប្បញ្ញត្តិទាំងនេះរួមមានអនុក្រឹត្យស្តីពីការគ្រប់គ្រងព្រៃសម្បទាន (កុម្មៈ ២០០០) ដែលត្រូវឱ្យមានការគ្រប់គ្រងព្រៃសម្បទានប្រកបដោយចីរភាព និងប្រកាសស្តីពីការផ្អាកសកម្មភាពកាប់ឈើក្នុងព្រៃសម្បទានចុះថ្ងៃទី១៣ ធ្នូ ២០០១ ។ ប្រកាសថ្មីទាំងនេះ ដែលហាមឃាត់សកម្មភាពកាប់ឈើសម្បទានទាំងអស់ និងផ្អាកការចេញលិខិតអនុញ្ញាតប្រមូលផលព្រៃឈើទាំងអស់ បានចូលជាធរមាននៅថ្ងៃទី១ មករា ២០០២ ។ ដើម្បីលើកការផ្អាកនេះចេញ សម្បទានិកត្រូវកសាងផែនការគ្រប់គ្រងសម្បទានថ្មី ដែលត្រូវស្របតាមបទប្បញ្ញត្តិនានាខាងច្បាប់ និងបច្ចេកទេស ហើយដែលបានទទួលបានការអនុម័តពីរដ្ឋាភិបាល ។

៤.៩.២. តួនាទីរដ្ឋសភាបស់រដ្ឋាភិបាលនៅក្នុងវិស័យព្រៃឈើ

នាយកដ្ឋានរុក្ខាប្រមាញ់នៃក្រសួងកសិកម្ម មានការទទួលខុសត្រូវចំបងក្នុងការគ្រប់គ្រងព្រៃឈើរបស់រដ្ឋ ប៉ុន្តែក៏មានក្រសួងនាយកដ្ឋាន និងអាជ្ញាធរជាច្រើនទៀត ដែលដើរតួនាទីសំខាន់ដែរ ។ តួនាទី និងការទទួលខុសត្រូវជាផ្លូវការរបស់រដ្ឋាភិបាលនៅក្នុងវិស័យព្រៃឈើមានដូចតទៅ:

- នាយកដ្ឋានរុក្ខាប្រមាញ់នៃក្រសួងកសិកម្ម មានការទទួលខុសត្រូវក្នុងការគ្រប់គ្រងតំបន់ព្រៃឈើដែលនៅក្រៅតំបន់ការពារ និងតំបន់ព្រៃលិចទឹក ។
 - ទីចាត់ការនាយកដ្ឋានរុក្ខាប្រមាញ់នៅក្រុងភ្នំពេញ បែងចែកជា ៦ការិយាល័យ, វិទ្យាស្ថានស្រាវជ្រាវមួយ និង ៣ក្រុមហ៊ុន ។ ក្នុងនេះក្រុមហ៊ុនពីរ គឺ COLEXIM និង CASOTIM ធ្វើប្រតិបត្តិការភាគច្រើន ដោយឯករាជ្យហើយទាំងពីរនេះ គឺជាក្រុមហ៊ុនសម្បទាន ។
 - ការិយាល័យរុក្ខាប្រមាញ់នៅទូទាំងប្រទេស ដែលស្ថិតនៅក្រោមមន្ទីរកសិកម្មខេត្ត ឬការិយាល័យស្រុក និងដែលត្រូវ

^{៤០} របាយការណ៍ និងអង្កេតដោយ Global Witness (1995-2001) ផ្តល់ព័ត៌មានអំពីបណ្តាញទំនាក់ទំនងនិងសកម្មភាពទាំងនេះច្រើនជាងគេ ។
^{៤១} ប្រកាសលេខ ០៤៩សសរ ចុះថ្ងៃទី១២ ខែកញ្ញា ១៩៨៦, ក្រឹត្យលេខ ៣៥ករច ចុះថ្ងៃទី២៥ មិថុនា ១៩៨៨, ប្រកាសលេខ ០៣៩សសរ ចុះថ្ងៃទី៣០ ឧសភា ១៩៨៨, សេចក្តីប្រកាសលេខ ០៥ ចុះថ្ងៃទី៧ មករា ១៩៩៥, សេចក្តីប្រកាសលេខ ០២ DAGC ចុះថ្ងៃទី២៦ ធ្នូ ១៩៩៦ (ដែលត្រូវបានកំណត់បន្ថែមដោយសេចក្តីប្រកាសរបស់ក្រសួងកសិកម្មលេខ ០៧៤ ចុះថ្ងៃទី២៦ កុម្ភៈ ឆ្នាំ១៩៩៧) សេចក្តីប្រកាសលេខ៥ នៅឆ្នាំ១៩៩៧, សេចក្តីប្រកាសលេខ១ នៅខែមករា ១៩៩៦, អនុក្រឹត្យស្តីពីការគ្រប់គ្រងសម្បទានព្រៃឈើលេខ៥ អនក្រ.បក ចុះថ្ងៃទី០៧ កុម្ភៈ ២០០០, ប្រកាសលេខ ៥៧២១ នៃក្រសួងកសិកម្ម រុក្ខាប្រមាញ់ និងនេសាទ ចុះថ្ងៃទី១៣ ធ្នូ ២០០១ ។

រាយការណ៍ឡើងមកនាយកដ្ឋានរុក្ខាប្រមាញ់នៅភ្នំពេញ ។

- នាយកដ្ឋានអភិរក្ស និងការពារធម្មជាតិនៃក្រសួងបរិស្ថាន មានការទទួលខុសត្រូវលើការគ្រប់គ្រងតំបន់ការពារទាំង ២៣របស់កម្ពុជា (៣,៣លានហិកតា) ក្នុងនេះតំបន់ការពារតែមួយចំនួនតូចប៉ុណ្ណោះដែលមានបុគ្គលិកទទួលប្រឹក្សាពេញម៉ោងសំរាប់គ្រប់គ្រង និងពង្រឹងការអនុវត្តន៍ច្បាប់ ។
- អង្គភាពតាមដាន និងរាយការណ៍អំពីឧក្រិដ្ឋកម្មព្រៃឈើ ត្រូវបានបង្កើតឡើងនៅក្នុងក្រសួងបរិស្ថាន និងនាយកដ្ឋានរុក្ខាប្រមាញ់ ។ Global Witness ដើរតួនាទីតាមដានដោយឯករាជ្យនៅខាងក្រៅអង្គភាពទាំងនេះដោយរាយការណ៍ អំពីកិច្ចការរបស់ពួកគេទៅឱ្យគណៈរដ្ឋមន្ត្រី និងម្ចាស់ជំនួយ ។
- នាយកដ្ឋានជលផលនៃក្រសួងកសិកម្ម ទទួលខុសត្រូវគ្រប់គ្រងតំបន់ព្រៃលិចទឹក និងព្រៃកោងកាងនៅឆ្នេរសមុទ្រ ។
- គណៈរដ្ឋមន្ត្រី ទទួលខុសត្រូវក្នុងការអនុម័តកិច្ចព្រមព្រៀងជាមួយក្រុមហ៊ុនសម្បទាន ។
- កំលាំងប្រដាប់អាវុធ និងផ្នែកខ្លះនៃប៉ូលីស អាចចូលរួមក្នុងការពង្រឹងការអនុវត្តន៍ច្បាប់ព្រៃឈើ ។
- ក្រុមប្រឹក្សាអភិវឌ្ឍន៍កម្ពុជា, ក្រសួងសេដ្ឋកិច្ច និងហិរញ្ញវត្ថុ, ក្រសួងពាណិជ្ជកម្ម, ក្រសួងផែនការ, សុទ្ធតែចូលរួមក្នុងការអនុម័ត និងគ្រប់គ្រងកម្មវិធីអភិវឌ្ឍន៍ ដោយរួមទាំងកម្មវិធីពាក់ព័ន្ធនឹងព្រៃឈើ ។
- ក្រសួងឧស្សាហកម្ម រ៉ែ និងថាមពល ទទួលខុសត្រូវក្នុងការចេញលិខិតអនុញ្ញាតឱ្យបង្កើតរោងម៉ាស៊ីនអារឈើ និងការ តំឡើងឧបករណ៍កែច្នៃផលិតផលព្រៃឈើផ្សេងទៀត ។

៤.១០. ការប្រើប្រាស់ផែនការវិស័យព្រៃឈើ

សហគមន៍ម្ចាស់ជំនួយអន្តរជាតិ បានចាប់ផ្តើមសំដែងនូវការបារម្ភធ្ងន់ធ្ងរជាដំបូងទៅលើវិស័យព្រៃឈើកម្ពុជា នៅដើមទសវត្សរ៍១៩៩០ ។ ក្រោយមក ការបារម្ភទាំងនេះលេចជាប្រភេទផ្សេងៗទៀតនៅក្នុងរបាយការណ៍របស់ Global Witness ដែលផ្តល់ព័ត៌មានពីការរើបំបាត់អង្កេតលំអិតស្តីពីឧក្រិដ្ឋកម្ម និងការលួចលើសច្បាប់នៅក្នុងវិស័យព្រៃឈើ ។ នៅក្នុងការពន្យាកំចិនចំនួន ២០លានដុល្លារនៅខែវិច្ឆិកា ឆ្នាំ១៩៩៥, IMF បានចង្អុលបង្ហាញពីអសមត្ថភាព ឬភាពគ្មានឆន្ទៈរបស់រដ្ឋាភិបាលក្នុងការគ្រប់គ្រងសកម្មភាពកាប់ឈើ និងការបង្វែរចំណូលយ៉ាងច្រើនពីក្រសួងសេដ្ឋកិច្ច និងហិរញ្ញវត្ថុ ទៅឱ្យក្រសួងការពារជាតិ ។ ភស្តុតាងបន្ថែមពីលើនេះទៀតស្តីពីការចូលរួមរបស់មន្ត្រីរដ្ឋាភិបាលថ្នាក់ខ្ពស់នៅក្នុងអំពើពុករលួយដែលទាក់ទិននឹងការកាប់ឈើ បាននាំឱ្យមានការបង្កកំចិននេះ នៅខែឧសភា ឆ្នាំ១៩៩៦ (Talbot 1998) ។ ម្ចាស់ជំនួយមួយចំនួនផ្សេងទៀត បានអំពាវនាវឱ្យមានបម្រាមនាំឈើមូលចេញ និងឱ្យមានការពិនិត្យឡើងវិញលើសម្បទានទាំងអស់ នៅក្នុងអង្គប្រជុំម្ចាស់ជំនួយអន្តរជាតិ កាលពីខែកក្កដា ឆ្នាំ១៩៩៦ ។ នៅចំពោះមុខសំពាធនេះ រដ្ឋាភិបាល បានចេញក្រឹត្យហាមឃាត់ការនាំចេញឈើមូលទាំងអស់នៅថ្ងៃទី៣១ ខែធ្នូ ឆ្នាំ១៩៩៦ ។ ប៉ុន្តែ ដោយមានភស្តុតាងបង្ហាញពីការកាប់ឈើខុសច្បាប់យ៉ាងច្រើនបំផុតនៅឆ្នាំ១៩៩៧ (ដូចបានរៀបរាប់ខាងលើ) ដូច្នេះបម្រាមនេះគ្មានប្រសិទ្ធភាពឡើយ ។

នៅខែវិច្ឆិកា ឆ្នាំ១៩៩៦ មុនការប្រកាសអំពីបម្រាមនាំឈើមូលចេញ បេសកកម្មរួមគ្នាមួយរបស់ WB, UNDP និង FAO បង្ហាញនូវគំរូមួយសំរាប់គ្រប់គ្រងធនធានព្រៃឈើនៅកម្ពុជា ដើម្បីជួយទ្រទ្រង់ឱ្យបានធំទូលាយជាងមុនដល់គោលដៅអភិវឌ្ឍន៍នានា ។ ក្រុមបេសកកម្មនេះ បានគាំទ្រការប្រើប្រាស់ប្រព័ន្ធព្រៃសម្បទានជាមធ្យោបាយដ៏សមស្រប សំរាប់ការអភិវឌ្ឍន៍ធនធានព្រៃឈើនៅកម្ពុជា ដោយពួកគេបានកត់សំគាល់ថា "ប្រទេសជាច្រើនដែលសំបូរព្រៃឈើបានប្រើប្រាស់ប្រព័ន្ធសម្បទាន ហើយវាអាចរួមចំណែកយ៉ាងច្រើនក្នុងការបំរើឱ្យគោលដៅអភិវឌ្ឍន៍តាមវិស័យផ្សេងទៀត ដូច្នេះ វាស្ថិតក្នុងចំណោមមធ្យោបាយដ៏មាន

ប្រយោជន៍បំផុតនៃគោលនយោបាយព្រៃឈើ” (World Bank et al. 1996) ។ ការគាំទ្រប្រព័ន្ធសម្បទាននេះរួមបញ្ចូលការអំពាវនាវឱ្យមានកំណែទម្រង់ដៅធានានូវចីរភាពនៃការប្រមូលផលឈើព្រៃសម្បទាន និងកំនើនចំនួនរដ្ឋាភិបាលបានមកពីព្រៃឈើផងដែរ ។ នៅពេលបរិមាណមូលធនទទួលបាននៅឆ្នាំ១៩៩៧ សហគមន៍ម្ចាស់ជំនួយភាគច្រើនបានចាប់យកវិធីសាស្ត្រគ្រប់គ្រងសម្បទានព្រៃឈើដោយមានចីរភាព ដែលក្រុមបេសកកម្មរួមគ្នាដូចបញ្ជាក់នៅខាងលើ បានផ្តល់មតិជំរុញ^{៤២} ។

៤.១០.១. គំរោង និងគំនិតផ្តួចផ្តើម កែទម្រង់សម្បទានព្រៃឈើចំបងៗ

ដើម្បីសំរេចបានការគ្រប់គ្រងព្រៃឈើមានចីរភាព រដ្ឋាភិបាល និងម្ចាស់ជំនួយ បានវិនិយោគធនធានជាច្រើន ក្នុងប៉ុន្មានឆ្នាំកន្លងមក ដើម្បីកែទម្រង់ប្រព័ន្ធសម្បទាន ។ គំរោង និងគំនិតផ្តួចផ្តើម ចំបងៗមានជាអាទិ៍:

- **គំរោងកែទម្រង់គោលនយោបាយព្រៃឈើ:** នៅឆ្នាំ១៩៩៧-៩៨ ធនាគារពិភពលោកបានផ្តល់មូលនិធិសំរាប់ការសិក្សាប្រើប្រាស់ជំនួយបច្ចេកទេស នៅក្នុងវិស័យព្រៃឈើ នៅក្នុងក្របខ័ណ្ឌនៃគំរោងកែទម្រង់គោលនយោបាយព្រៃឈើ ។ ការសិក្សាមានជាអាទិ៍:
 - *Legal Counsel (ការផ្តល់យោបល់ផ្នែកច្បាប់)* ដោយ White and Case (April 1998) ដែលបានពិនិត្យមើលច្បាប់ព្រៃឈើ និងកិច្ចសន្យាសម្បទាន
 - *តាមដានឈើ និងត្រួតពិនិត្យការកាប់ឈើ* ដោយ Development Alternatives, Inc. (May 1998) ដែលវាយតម្លៃពីសកម្មភាពកាប់ឈើខុសច្បាប់ និងផ្តល់មតិពិវធីសាស្ត្រកាត់បន្ថយសកម្មភាពទាំងនេះ ។
 - *កំណែទម្រង់គោលនយោបាយព្រៃឈើ* ដោយ Associate in Rural Development, Inc. (May 1998) ដែលពិនិត្យមើលឡើងវិញនូវគោលនយោបាយព្រៃឈើ ។
 - *ការគ្រប់គ្រងព្រៃសម្បទាន* ដោយ FOTECH (December 1998) ដែលរៀបចំនូវស្តង់ដារ និងសេចក្តីណែនាំសំរាប់ការគ្រប់គ្រងព្រៃសម្បទាន ។

របកគំហើញនៃគំរោងនេះ បង្ហាញពីបញ្ហាដ៏ធំសម្បើមនៃការកាប់ឈើខុសច្បាប់ និងគ្មានការគ្រប់គ្រងនៅក្នុង និងនៅជុំវិញតំបន់សម្បទាន. ការប្រមូលផលបានតិចតួចចូលរដ្ឋាភិបាល, និងច្បាប់ព្រៃឈើ និងកិច្ចសន្យាសម្បទានគ្មានភាពច្បាស់លាស់ ។ ទោះបីមានបញ្ហាយ៉ាងនេះក៏ដោយ ក៏គំរោងបានសន្និដ្ឋានថា “ប្រព័ន្ធសម្បទានព្រៃឈើ វាសមស្របបំផុតសំរាប់ការអភិវឌ្ឍន៍ជាលក្ខណៈពាណិជ្ជកម្មនូវធនធានព្រៃឈើកម្ពុជា ប៉ុន្តែត្រូវមានការកែច្នៃខ្លះៗដើម្បីឱ្យស្ថិត្តានឹងលក្ខខណ្ឌកម្ពុជា” (Associate for Rural Development 1998) ។ ក្រោយមក ធនាគារពិភពលោកបានធ្វើសំយោគរបកគំហើញនេះ ហើយកសាងបាននូវ ចក្ខុវិស័យជាយុទ្ធសាស្ត្រមួយសំរាប់វិស័យព្រៃឈើ ដែលបញ្ជាក់សាជាថ្មីពីការគាំទ្រដល់ការគ្រប់គ្រងព្រៃសម្បទានមានចីរភាពនៅកម្ពុជា (World Bank 1999) ។

- **សេចក្តីប្រកាសលេខ១៖** ដូចបានកត់សំគាល់ខាងលើ នៅខែមករា ឆ្នាំ១៩៩៩ រដ្ឋាភិបាលបានប្រឹងប្រែងជាថ្មីក្នុងការបង្ក្រាបការកាប់ឈើខុសច្បាប់ដោយមានសេចក្តីប្រកាសលេខ១ របស់នាយករដ្ឋមន្ត្រី ។ សេចក្តីបញ្ជា ១៧ចំណុចដែលកាត់បន្ថយគួរឱ្យកត់សំគាល់ការកាប់ឈើខុសច្បាប់នៅរដូវកាប់ឈើឆ្នាំ១៩៩៨-៩៩ (មករា-ឧសភា ១៩៩៩) បានអំពាវនាវឱ្យ:
 - បញ្ឈប់ការចេញលិខិតអនុញ្ញាតប្រមូលឈើថ្មីៗទៀត និងលុបចោលលិខិតអនុញ្ញាតដែលមានស្រាប់ ។

^{៤២} និយមន័យនៃពាក្យ “ការគ្រប់គ្រងព្រៃឈើប្រកបដោយចីរភាព” អាចមានច្រើន ប៉ុន្តែទូទៅវាតំរូវឱ្យមាន: ការធានាឱ្យធនធានព្រៃឈើផ្តល់នូវទិន្នផលឈើមានកិរិយាចីរភាពនៅខណៈដែលរក្សាកុណភាពព្រៃឈើធម្មជាតិបាន ការអភិរក្សជីវៈចម្រុះ និងមុខងារប្រព័ន្ធអេកូឡូស៊ី ការពារសេវាព្រៃឈើផ្សេងៗទៀត ដូចជាតំលៃដី និងជំរាលដែលគ្របដណ្តប់ដោយរុក្ខជាតិ ការថែរក្សាសិទ្ធិនៃលទ្ធភាពទៅរកព្រៃឈើដោយសហគមន៍មូលដ្ឋាន និងការដៃគូរក្សាតំលៃវប្បធម៌ ។

- បញ្ឈប់ជាបន្ទាន់នូវពាណិជ្ជកម្មឈើខុសច្បាប់ទាំងអស់ និងដាក់អនុវត្តជាថ្មីនូវបំណាច់ចេញឈើមូល (បំណាច់ លើកមុននេះ បានចេញនៅថ្ងៃទី៣១ ខែធ្នូ ឆ្នាំ១៩៩៦) ។
 - កងកំលាំងប្រដាប់អាវុធ និងប៉ូលីស ត្រូវជួយនាយកដ្ឋានរុក្ខាប្រមាញ់ ក្នុងការអនុវត្តន៍ច្បាប់ព្រៃឈើ ។
 - តាក់តែង និងអនុវត្តច្បាប់ព្រៃឈើថ្មី និងកែលម្អការតាមដានការរីកចម្រើននៅក្នុងកំណែទម្រង់ព្រៃឈើ ។
- **គំរោងគ្រប់គ្រងព្រៃឈើមានចីរភាព:** ពីឆ្នាំ១៩៩៩-២០០០ គំរោងគ្រប់គ្រងព្រៃឈើមានចីរភាព ផ្តល់ថវិកាដោយ ADB បានពិនិត្យឡើងវិញនូវប្រព័ន្ធសម្បទានព្រៃឈើ និងបានសន្និដ្ឋានថា ការអនុវត្តន៍សម្បទានដែលអន់ថយខ្លាំង វាបញ្ជាក់នូវ "ការបរាជ័យទាំងស្រុងនៃប្រព័ន្ធ" ។ ការពិនិត្យនេះរកឃើញថា គ្មានព្រៃសម្បទានណាមួយដែលត្រូវ បានគ្រប់គ្រងឱ្យមានចីរភាពទេ ដោយអត្រាប្រមូលផលមានកំរិតខ្ពស់ខ្លាំងជាងអត្រាសំរាប់អាជ្ញាប័ណ្ណឈើរយៈ ២៥ ឆ្នាំ ។ ទោះបីរកឃើញលទ្ធផលគួរឱ្យបារម្ភបែបនេះក៏ដោយ ក៏គំរោងបានផ្តល់យោបល់ថា គួរបន្តការគាំទ្រប្រព័ន្ធព្រៃ សម្បទាននៅកម្ពុជា ប៉ុន្តែតាមបែបបទមួយដែលមានការកែទម្រង់ និងការកែរចនាសម្ព័ន្ធ ។ ក្នុងចំណោមអនុសាសន៍ នានាក្នុងគំរោង គឺមានការអំពាវនាវឱ្យសម្បទានិក រៀបចំផែនការគ្រប់គ្រងមានចីរភាពឱ្យបាន និងមិនយឺតជាងខែ វិច្ឆិកា ឆ្នាំ២០០១ គឺមុនពេលចាប់ផ្តើមដុំកាប់ឈើ ឆ្នាំ២០០១ ។ សម្បទានិក នាយកដ្ឋានរុក្ខាប្រមាញ់ និងម្ចាស់ ជំនួយជាប់ទាក់ទិន បានឯកភាពគ្នានៅលើអនុសាសន៍នេះ កាលពីខែឧសភា ឆ្នាំ២០០០ ដោយបានកំណត់យកខែ កញ្ញា ឆ្នាំ២០០១ ជាកាលបរិច្ឆេទចុងក្រោយសំរាប់សម្បទានិកប្រគល់ផែនការគ្រប់គ្រង និងកំណត់យកខែវិច្ឆិកា ឆ្នាំ២០០១ ជាកាលបរិច្ឆេទចុងក្រោយសំរាប់រដ្ឋាភិបាលធ្វើការអនុវត្ត ។
 - **ក្រុមការងាររួមគ្នាខាងគ្រប់គ្រងព្រៃសម្បទាន:** ដើម្បីគាំទ្រដំណើរការធ្វើផែនការគ្រប់គ្រង ក្រុមការងាររួមគ្នាខាង ការគ្រប់គ្រងព្រៃសម្បទាន ត្រូវបានបង្កើតឡើង (ដោយមានការផ្តល់ថវិកាពី DFID) រវាង CTIA និងនាយកដ្ឋាន រុក្ខាប្រមាញ់ ។ ទោះបីជាក្រុមការងាររួមគ្នាបានបញ្ជាក់ជាថ្មីនៅក្នុងអង្គប្រជុំខែតុលា ឆ្នាំ២០០០ និងខែមីនា ឆ្នាំ២០០១ ថា ខែកញ្ញា ឆ្នាំ២០០១ គឺជាអវិសាសន៍សំរាប់ការប្រគល់ផែនការគ្រប់គ្រងសម្បទាន ប៉ុន្តែគ្មានផែនការគ្រប់គ្រង ណាមួយត្រូវបានប្រគល់មុនកាលកំណត់នេះឡើយ ។
 - **គំរោងតាមដានបទឧក្រិដ្ឋព្រៃឈើ (FCMP):** នៅក្នុងខែមេសា ឆ្នាំ១៩៩៩ រដ្ឋាភិបាលបានស្នើជំនួយពី UNDP/ FAO សំរាប់បង្កើតអង្គការ FCMP ឯករាជ្យនៅក្នុងក្រសួងកសិកម្ម និងក្រសួងបរិស្ថាន ។ ការទ្រទ្រង់ដ៏ចាំបាច់ត្រូវបានឱ្យ ហើយជំនួយបច្ចេកទេសបានចាប់ផ្តើមនៅខែមករា ឆ្នាំ២០០០ ។ Global Witness ដើរតួនាទីជាអ្នកតាមដានឯករាជ្យ និងផ្តល់របាយការណ៍ទៅគណៈរដ្ឋមន្ត្រី អំពីការប្រឹងប្រែងរបស់អង្គការរដ្ឋាភិបាលទាំងពីរ ។
 - **អនុក្រឹត្យស្តីពីការគ្រប់គ្រងព្រៃសម្បទាន:** អនុក្រឹត្យនេះដែលអនុវត្តចេញនៅខែកុម្ភៈ ឆ្នាំ២០០០ មានបទប្បញ្ញត្តិ ស្តីពីដំណើរការអនុវត្តន៍និងអនុវត្តសម្បទាន ការធ្វើផែនការនិងការគ្រប់គ្រងសម្បទាន ការតាមដាននិងការដាក់ អនុវត្តន៍ច្បាប់ ។ ប៉ុន្តែ មាត្រា៥.១ ហាក់ដូចជាបានដាក់ចេញអំពីបទប្បញ្ញត្តិនៃអនុក្រឹត្យនេះនូវព្រៃសម្បទាន បច្ចុប្បន្ន បើសិនគ្មានការចរចាធ្វើកិច្ចសន្យាជាថ្មី ។ មាត្រានេះចែងថា "ចំពោះព្រៃសម្បទានដែលមានស្រាប់ គឺត្រូវ បានគ្រប់គ្រងផងដែរ ដោយកិច្ចព្រមព្រៀងសម្បទានថ្មីដែលមានការព្រមព្រៀងពីគូរភាគីទាំងពីរតាមរយៈការចរចា ឬនៅពេលកិច្ចព្រមព្រៀងសម្បទានដែលមានស្រាប់ត្រូវអស់សុពលភាព" ។
 - **គំរោងសាកល្បងគ្រប់គ្រង និងត្រួតពិនិត្យព្រៃសម្បទាន:** ធនាគារពិភពលោកបានបន្តការគាំទ្របន្ថែមចំពោះ ប្រព័ន្ធសម្បទានព្រៃឈើ ដោយបានបង្កើតគំរោងសាកល្បងគ្រប់គ្រងនិងត្រួតពិនិត្យព្រៃសម្បទាន សំរាប់រយៈពេល ៣ឆ្នាំ (២០០១-២០០៣) ។ គំរោងនេះមានគោលដៅបង្កើនប្រសិទ្ធភាពនៃការគ្រប់គ្រងព្រៃឈើ មាតិកាប្រតិបត្តិ

និងនីតិវិធីត្រួតពិនិត្យនៅក្នុងតំបន់សម្បទាន និងកសាងសមត្ថភាពសំរាប់តាមដាន និងទប់ស្កាត់បទឧក្រិដ្ឋព្រៃឈើ ឱ្យបានសក្តិសិទ្ធិ (World Bank 2000) ។ ធនាគារពិភពលោកកំពុងផ្តល់ជំនួយបន្ថែមសំរាប់គំរោង FCMP តាមរយៈ គំរោងសាកល្បងគ្រប់គ្រង និងត្រួតពិនិត្យព្រៃសម្បទាន ។

- **ប្រកាសស្តីពីការផ្អាកសកម្មភាពកាប់ឈើព្រៃសម្បទាន:** អនុម័តចេញនៅថ្ងៃទី១៣ ខែធ្នូ ឆ្នាំ២០០១ និងចូលជា ធរមាននៅថ្ងៃទី១ ខែមករា ឆ្នាំ២០០២ ប្រកាសនេះបានហាមឃាត់គ្រប់សកម្មភាពកាប់ឈើសម្បទាន និងបញ្ឈប់ ការផ្តល់លិខិតអនុញ្ញាតកាប់ឈើ រហូតដល់ពេលសម្បទានបានកសាង និងបានទទួលការអនុម័តលើផែនការគ្រប់ គ្រងព្រៃសម្បទានថ្មី ដែលត្រូវមានខ្លឹមសារស្របតាមច្បាប់ និងបទប្បញ្ញត្តិបច្ចេកទេស ។

៤.១០.២. កំណែទម្រង់ការគ្រប់គ្រងព្រៃឈើក្នុងពេលអនាគត

កាតិភាក្សាដ៏សំខាន់មួយកំពុងកើតមាននៅកម្ពុជា ស្តីពីវិធីល្អបំផុតសំរាប់កែទម្រង់ការគ្រប់គ្រងព្រៃឈើ ។ ក្នុងរយៈពេល ៧ឆ្នាំកន្លងមក រដ្ឋាភិបាល និងម្ចាស់ជំនួយ បានផ្តោតធនធានលើកំណែទម្រង់ប្រព័ន្ធសម្បទាន ក្នុងគោលដៅឱ្យបាននូវការគ្រប់គ្រង ព្រៃឈើមានចីរភាព ។ ប៉ុន្តែដោយសារប្រព័ន្ធសម្បទានមានបញ្ហាទាក់ទងច្រើនដូចជា ការប្រមូលចំណូលផ្លូវការចូលរដ្ឋ ភាពមាន ចំណេញរបស់សម្បទាន ការការិយាល័យនិងការបាត់បង់ព្រៃឈើ និងផលប៉ះពាល់ខាងសង្គមកិច្ចនិងបរិស្ថាន... ដូច្នេះក៏មានការ ចោទសួរភាពសមរម្យនៃយុទ្ធសាស្ត្រយកធនធានដីកំរប់គ្រប់គ្រងព្រៃឈើ ទៅប្រើប្រាស់ជាបន្តធ្វើកំណែទម្រង់សម្បទាន ។

McKenney (2002) បានរកឃើញហេតុផលជាច្រើនខាងសេដ្ឋកិច្ចនិងហិរញ្ញវត្ថុ ដែលបញ្ជាក់ថា ហេតុអ្វីបានជាការគ្រប់ គ្រងសម្បទានព្រៃឈើមានចីរភាពនៅកម្ពុជា ប្រហែលជាមិនអាចសំរេចបាន ។ ទីមួយ ការតំរូវឱ្យធ្វើការប្រមូលផលមានចីរភាព គឺពី ១-៣ ដើម/ហិកតា (១០ម^៣/ហិកតា) គឺពិបាកនឹងសំរេចខ្លាំងណាស់ ពីព្រោះប្រតិបត្តិការសម្បទានប្រហែលពុំមានចំណេញ ខាងសេដ្ឋកិច្ចអាចរស់បានទេ ក្រោមអត្រាប្រមូលផលទាបបែបនេះ ។ ទីពីរ ទោះបីសម្បទានិកអាចរកចំណេញបានសមរម្យ ក្រោមរបបប្រមូលផលមានចីរភាពក៏ដោយ ក៏ពួកគេមានចំណេញខាងហិរញ្ញវត្ថុច្រើនខ្លាំងណាស់ក្នុងការបន្តកាប់ឈើក្នុងកំរិតខ្ពស់ ពីព្រោះការអនុវត្តន៍បែបនេះបង្កើនចំណូល និងកាត់បន្ថយហានិភ័យរបស់ពួកគេ ។ ផលចំណេញខាងហិរញ្ញវត្ថុសំខាន់ៗនៃការ កាប់ឈើក្នុងកំរិតខ្ពស់មានជាអាទិ៍:

- **ការសំរុកកាប់ កាត់បន្ថយកំរិតប្រឈមនឹងហានិភ័យរបស់សម្បទានិក:** ការកាប់ឈើព្រៃសម្បទានក្នុងរយៈពេល ២៥-៣០ឆ្នាំ ក្រោមរបបទិន្នផលមានចីរភាព (ជាជាងការកាប់ក្នុងរយៈ ៥-១០ឆ្នាំ ដូចអនុវត្តក្នុងពេលបច្ចុប្បន្ន) វា កាត់បន្ថយកំរិតប្រឈមនឹងហានិភ័យរបស់សម្បទានិកយ៉ាងច្រើន ។ នៅកម្ពុជា ហានិភ័យមានជាអាទិ៍: ការកាប់ ឈើខុសច្បាប់ដោយភាគីផ្សេងទៀត ច្បាប់និងបទប្បញ្ញត្តិព្រៃឈើតឹងរឹងជាងមុន ការបញ្ឈប់កិច្ចសន្យា ភាពមិន ទៀងទាត់ខាងនយោបាយ គ្រោះធម្មជាតិដូចជា ជំងឺដើមឈើ ភ្លើងឆេះព្រៃ និងទឹកជំនន់...
- **អត្រាចំណូលប្រចាំឆ្នាំខ្ពស់ជាងច្រើនអាចសំរេចបានតាមការសំរុកកាប់ និងការប្រាក់ចំណេញទៅលើវិនិយោគនៅ កន្លែងផ្សេង (ជាជាងការកាប់មានចីរភាព):** ចំពោះសម្បទានិក ផលចំណេញក្នុងការផ្លាស់ប្តូរពីការសំរុកកាប់មក អនុវត្ត ការកាប់ឈើមានចីរភាព គឺការទុកឱ្យព្រៃបែតងគ្រប់រដូវដែលមានលក្ខណៈល្អខាងពោធិ៍ក្នុង វាស្ថិតលាស់ ធំឆាត់ កើនបរិមាណ និងតំលៃ សំរាប់ការប្រមូលផលម្តងទៀតក្នុងរយៈ ២៥-៣០ឆ្នាំខាងមុខ ។ ប៉ុន្តែ ចំពោះព្រៃ នៅកម្ពុជា ឈើធំឆាត់យឺតៗ ហើយឈើប្រទេសក្តៅវាមានកំណើនថ្លៃពីកំរិតទាបនៅក្នុងទីផ្សារ ដូច្នេះសម្បទានិក អាចបានចំណេញក្នុងអត្រាប្រចាំឆ្នាំប្រហែល ២-៣% សំរាប់ការ "រង់ចាំកាប់នេះ" ។ ជាជាងការអនុវត្តន៍របប ប្រមូលផលមានចីរភាពដែលមានអត្រាទាញចំណូលប្រចាំឆ្នាំទាប និងមានហានិភ័យខ្ពស់ សម្បទានិកមានការលើក ទឹកចិត្តខ្លាំងខាងហិរញ្ញវត្ថុ ក្នុងការកាប់ឈើឱ្យបានឆាប់តាមអាចធ្វើបាន ។ ផលចំណេញពីការកាប់នេះ អាចយកទៅ

វិនិយោគក្លាយ ដើម្បីបានចំណេញខ្ពស់ច្រើនជាងទៀត (បើធៀបនឹងផលចំណេញក្នុងរបបគ្រប់គ្រងមានចីរភាព) ។

- វិនិយោគបច្ចុប្បន្នរបស់សម្បទានិកលើសមត្ថភាពកែច្នៃឈើអាចប្រើមិនអស់លទ្ធភាព បើសិនការគ្រប់គ្រងព្រៃឈើមានចីរភាព វាកាត់បន្ថយការប្រមូលផលឈើ: សព្វថ្ងៃសមត្ថភាពកែច្នៃឈើនៅកម្ពុជាគឺប្រហែល ១,២-២លានម^៣ /ឆ្នាំ គឺខ្ពស់ច្រើនជាង បរិមាណកាប់ឈើមានចីរភាព ០,៥-១លានម^៣ /ឆ្នាំ ។ អត្រាទាញចំណូលពីទុនវិនិយោគជាប់លាប់នៅក្នុងសមត្ថភាពកែច្នៃឈើ វាកើនឡើងតាមការប្រើប្រាស់ខ្លាំងនូវសមត្ថភាពនេះ (គឺកំណើនបរិមាណឈើមូល) ។ ការអនុវត្តរបបគ្រប់គ្រងព្រៃសម្បទានមានចីរភាពនិងកាត់បន្ថយផលឈើកាប់ នាំឱ្យមានការប្រើប្រាស់កិច្ចការបន្តវិសមត្ថភាពកែច្នៃ ហើយប្រាក់ចំណូលលើទុនវិនិយោគជាប់លាប់ក៏នឹងថយចុះដែរ ។

ដោយសារមានបញ្ហាប្រឈមនៃការបង្កើនការគ្រប់គ្រងព្រៃសម្បទានមានចីរភាព និងដោយសារធនធានព្រៃឈើមានសារៈសំខាន់ចំពោះជីវភាពជនបទ ជំរើសផ្សេងទៀត ដូចជា ការគ្រប់គ្រងព្រៃដោយសហគមន៍ជាដើម ក្នុងពេលថ្មីៗនេះក៏បានទទួលការយកចិត្តទុកដាក់ និងការគាំទ្រច្រើនជាងមុន (សូមអានចំណុច "៤.៧ ការគ្រប់គ្រងព្រៃសហគមន៍") ។ ប៉ុន្តែ សព្វថ្ងៃព្រៃសហគមន៍ជាច្រើនកំពុងនៅក្មេងខ្ចីនៅឡើយ ។ ការអនុវត្តន៍ព្រៃសហគមន៍ឱ្យបានជោគជ័យជាទូទៅ វាអាស្រ័យទៅលើការទ្រង់ទ្រាយសេដ្ឋកិច្ច ចំពោះការធ្វើវិមជ្ឈការគ្រប់គ្រងព្រៃឈើ ការស្វែងរកគំរូគ្រប់គ្រងដែលអស់ចំណាយតិច និងការទាញមេរៀនពីបរាជ័យ និងជោគជ័យ ។ រឿងនេះបង្ហាញពីតំរូវការដ៏សំខាន់ក្នុងពេលអនាគតនៃការវាយតម្លៃឯករាជ្យពិគុណភាព និងភាពសក្តិសិទ្ធិនៃការប្រឹងប្រែងគ្រប់គ្រងរបស់សហគមន៍ ។

ក្រៅពីការគ្រប់គ្រងរបស់សហគមន៍ គឺមានការប្រឹងប្រែងជាថ្មីក្នុងការកំណត់តំបន់ព្រៃសំរាប់ការពារទុក នៅតាមកន្លែងដែលមានសារៈសំខាន់ខ្លាំងខាងជីវៈចម្រុះ ជំរាលទទួលទឹកភ្លៀង អភិរក្ស និងសក្តានុពលសំរាប់អេកូទេសចរណ៍ ។ រដ្ឋាភិបាលបានចាត់វិធានការណ៍សំខាន់ៗមួយចំនួនហើយ ក្នុងការបង្កើតព្រៃការពារនៅភាគកណ្តាលនៃតំបន់ជួរភ្នំក្រវាញ ទោះបីជា មួយភាគធំស្ថិតនៅក្រោមសម្បទានបីខុសៗគ្នាក៏ដោយ ។ សកម្មភាពខាងលើរបស់រដ្ឋាភិបាល បានទទួលស្គាល់ដោយប្រយោលថា សម្បទានិកបច្ចុប្បន្ន គ្មានសមត្ថភាពក្នុងការអនុវត្តន៍ការគ្រប់គ្រងព្រៃមានចីរភាព ដើម្បីការពារផលប្រយោជន៍ខាងបរិស្ថាននៅក្នុងតំបន់នេះទេ ។

៤.១១. សេចក្តីសន្និដ្ឋាន និងអនុសាសន៍សំរាប់ការស្រាវជ្រាវ

វិស័យព្រៃឈើកម្ពុជា ស្ថិតក្នុងស្ថានភាពមានវិបត្តិធ្ងន់ធ្ងរនៅទូទាំងទសវត្សរ៍១៩៩០ ដោយសារមានការកាប់ឈើអនាធិបតេយ្យ និងខុសច្បាប់ទូទាំងប្រទេស, អំពើពុករលួយគ្រប់ទីកន្លែង, ច្បាប់ព្រៃឈើនិងកិច្ចព្រមព្រៀងសម្បទានគ្មានភាពច្បាស់លាស់ និងការគ្រប់គ្រង/ការអនុវត្តន៍ច្បាប់ទន់ខ្សោយ ។ ទិន្នន័យគំរូប (ផ្ទៃ) ព្រៃឈើបង្ហាញថា អត្រាកាប់ព្រៃឈើកើនឡើងយ៉ាងខ្ពស់ពីឆ្នាំ១៩៩៣-១៩៩៧ (ឆ្នាំចុងក្រោយបំផុតដែលមានទិន្នន័យបញ្ជាក់) ។ លើសពីនេះ ករណីសិក្សា និងភស្តុតាងអះអាងផ្សេងៗបង្ហាញថា គុណភាពព្រៃនៅសល់បានថយចុះគួរឱ្យកត់សំគាល់ ដែលអាចបង្កការខូចខាតដល់តួនាទី "សំណាញ់សុវត្ថិភាព" ជាប្រវត្តិសាស្ត្រនៃធនធានព្រៃឈើចំពោះជីវភាពជនបទ ។

ទោះបីមានបរិបទមិនសូវអំណោយផលបែបនេះក៏ដោយ ក៏ការប្រឹងប្រែងធ្វើកំណែទម្រង់ក្នុងពេលថ្មីៗ បានផ្តល់នូវឱកាសល្អដើម្បីកាត់បន្ថយអត្រាកាប់ព្រៃឈើ និងអភិវឌ្ឍប្រព័ន្ធគ្រប់គ្រងដែលមានប្រយោជន៍ច្រើនសំរាប់ប្រជាជនក្រីក្រនៅជនបទ ។ ការប្រឹងប្រែងរួមមាន ការផ្អាកការកាប់ឈើសម្បទានក្នុងពេលថ្មីៗ ការតាក់តែងច្បាប់ព្រៃឈើថ្មី និងអនុក្រឹត្យស្តីពីព្រៃសហគមន៍ ការបង្កើត និងពង្រីករចនាសម្ព័ន្ធព្រៃសហគមន៍ ។ ក្នុងការបោះជំហានទៅមុខនេះ បញ្ហាដ៏សំខាន់មួយសំរាប់ការគ្រប់គ្រងព្រៃឈើ គឺថាតើគេគួរ ឬមិនគួររក្សាទុកប្រព័ន្ធសម្បទាន ។ ក្នុងបញ្ហាដ៏សំខាន់ៗនៃការប្រមូលចំណូលរដ្ឋ ភាពមានចំណេញនៃសម្បទាន ការបាត់បង់និងការវិវិលព្រៃឈើ

និងផលប៉ះពាល់ខាងសង្គមកិច្ច/បរិស្ថាន គេអាចឃើញច្បាស់ថា ប្រព័ន្ធសម្បទានកន្លងមក សំរេចបានតិចតួចណាស់នូវគោលដៅខាងគ្រប់គ្រង និងអភិវឌ្ឍន៍ដែលគេចង់បាន ។ ក្នុងការពិភាក្សាពីបញ្ហានេះ គេត្រូវពិចារណា ផងដែរពីជំរើសផ្សេងទៀតនៃការគ្រប់គ្រងព្រៃឈើដែលអាចជំនួសឱ្យប្រព័ន្ធសម្បទាន ។ ដោយឡែកគេត្រូវធ្វើការសិក្សាច្រើន ថែមទៀតពីតួនាទីផ្សេងៗនៃការគ្រប់គ្រងព្រៃសហគមន៍ដែលកំពុងរីកដុះដាលយ៉ាងឆាប់រហ័ស ។

ការធ្វើគោលនយោបាយដ៏មធ្យតសំរាប់វិស័យព្រៃឈើ ទាមទារនូវព័ត៌មានថ្មីៗអំពីគំរូបព្រៃឈើ ស្តុក និងការកាប់ឈើ ។ ដរដូរកាប់ឈើបានកន្លងទៅហើយ ក្រោយពីការធ្វើបច្ចុប្បន្នភាពទិន្នន័យគំរូបព្រៃឈើលើកក្រោយ ។ ការធ្វើបច្ចុប្បន្នភាពគូប ផ្សំនឹងការសិក្សាដល់ទឹកកន្លែងមួយចំនួន និងផ្តល់ជាអាងឱ្យកម្រិតដីសំខាន់ សំរាប់វាយតម្លៃពីភាពរីកចំរើននៃការគ្រប់គ្រងព្រៃឈើ ចាប់តាំងពីឆ្នាំ១៩៩៧មក ។ ការសិក្សានិងជួយកំណត់កន្លែងផ្សេងៗដែលមានការកាប់ឈើល្បឿនបំផុតនៅកម្ពុជាផងដែរ ហើយ រយៈពេលនេះគេនឹងអាចពិនិត្យឱ្យបានសព្វជ្រុងជ្រោយពីមូលហេតុដើមនៃការកាប់ព្រៃឈើ ។

ក្រៅពីការរំលឹកព័ត៌មានស្តីពីមូលដ្ឋានធនធានព្រៃឈើ នៅមានតម្រូវការធ្វើការស្រាវជ្រាវសេដ្ឋកិច្ច-សង្គមកិច្ចស្តីពីចំណង ទាក់ទងរវាងធនធានព្រៃឈើ និងជីវភាពជនបទ ។ ទោះបីគេទទួលបានជាទូទៅថា ប្រជាជនជនបទជាច្រើនត្រូវពឹងផ្អែកលើ ព្រៃឈើដើម្បីចិញ្ចឹមជីវិត ប៉ុន្តែគេនៅជជែកជែកពេញកាយថា តើធ្វើយ៉ាងណាអាចគ្រប់គ្រងធនធានព្រៃឈើបានល្អបំផុត ដើម្បី សំរេចបាននូវគោលដៅខាងអភិវឌ្ឍន៍ជនបទ និងកាត់បន្ថយភាពក្រីក្រ ។ ដើម្បីផ្តល់ព័ត៌មានដល់ការជជែកជែកពេញកាយខាងក្រោម នេះគឺជាប្រធានបទសំខាន់ៗមួយចំនួនសំរាប់ការស្រាវជ្រាវសេដ្ឋកិច្ច-សង្គមកិច្ចក្នុងពេលអនាគត ។

១. តើប្រព័ន្ធសម្បទានព្រៃឈើមានប្រសិទ្ធភាពដូចម្តេចនៅក្នុងការសម្រេចគោលបំណងអភិវឌ្ឍន៍ជនបទ និងការកាត់បន្ថយភាពក្រីក្រ?

ទោះបីក្នុងពេលថ្មីៗព្រៃសម្បទានត្រូវបានកាត់បន្ថយទៅនេះ ក៏វានៅតែជាវិធីគ្រប់គ្រងដីចំបងសំរាប់ ៤,២លានហិកតា នៃព្រៃឈើដែលមានទិន្នផលខ្ពស់របស់កម្ពុជា ។ ការគ្រប់គ្រងព្រៃសម្បទាន មានគោលដៅជាច្រើនដូចជា:

- ការគ្រប់គ្រងព្រៃឈើមានចីរភាព ដើម្បីធានាឱ្យមនុស្សជំនាន់ក្រោយទទួលបានប្រយោជន៍ពីធនធានព្រៃឈើផងដែរ ។
- ការបង្កើនចំណូលរដ្ឋាភិបាលតាមរយៈការជួល និងកំរៃផ្សេងៗ ។ ជាការប្រសើរបំផុត ថវិកាទាំងនេះត្រូវគាំទ្រដល់ ការអភិវឌ្ឍន៍ជនបទ និងគំរោងកាត់បន្ថយភាពក្រីក្រនៅក្នុងតំបន់ដែលទទួលបានផលអវិជ្ជមានពីសម្បទានព្រៃឈើ ។
- ការបង្កើតការងារ និងការអភិវឌ្ឍន៍ជនបទសំរាប់ប្រជាជននៅមូលដ្ឋាន ឧទាហរណ៍ ការកាប់ឈើ ការកែច្នៃឈើ និងសកម្មភាពពាក់ព័ន្ធផ្សេងៗទៀត ដែលអាចផ្តល់ការងារដល់ប្រជាជនរស់នៅក្នុង ឬនៅក្បែរព្រៃសម្បទាន ។

ទោះបីជាមានការពិនិត្យសព្វជ្រុងជ្រោយឡើងវិញលើសម្បទានព្រៃឈើក្នុងឆ្នាំ២០០០ក៏ដោយ ក៏ការសិក្សានោះផ្តោត តែលើការវាយតម្លៃលើរបៀបរបបគ្រប់គ្រងព្រៃឈើរបស់សម្បទានិក ដោយមិនបានវាយតម្លៃពីប្រសិទ្ធភាពនៃប្រព័ន្ធសម្បទាន ក្នុងការបំពេញគោលដៅខាងអភិវឌ្ឍន៍ជនបទឡើយ ។ សំនួរស្រាវជ្រាវដែលអាចលើកឡើងសំរាប់ធ្វើការស៊ើបអង្កេតរួមមាន:

- តើចំនួនរដ្ឋាភិបាល (ផ្លូវការ និងក្រៅផ្លូវការ) ប៉ុណ្ណាដែលប្រមូលបានពីការជួលសម្បទានព្រៃឈើ និងកំរៃផ្សេងៗ ហើយតើចំណូលនេះត្រូវបានប្រើប្រាស់យ៉ាងដូចម្តេចសំរាប់ដោះស្រាយគោលដៅខាងអភិវឌ្ឍន៍ជនបទ?
- តើព្រៃសម្បទានមានផ្តល់ផលប្រយោជន៍អ្វីទៀតទៅសំរាប់ការអភិវឌ្ឍន៍ជនបទ ដូចជា ការងារនៅក្នុងប្រតិបត្តិការ និង/ឬ ការជួយទ្រទ្រង់ដល់ការកែច្នៃ និងម៉ាយឺតទីង?
- យោងតាមគោលដៅរបស់រដ្ឋាភិបាលនៅក្នុងការអភិវឌ្ឍន៍ជនបទ និងការកាត់បន្ថយភាពក្រីក្រ តើតួរផ្នែកលើ មូលដ្ឋាន/លក្ខណៈវិជ្ជមានអ្វីខ្លះ ចំពោះការរក្សាទុក ឬលុបចោលព្រៃសម្បទាន ដើម្បីចាប់យកប្រភេទគ្រប់គ្រង

ផ្សេងទៀត?

- តើសម្បទានព្រៃឈើកន្លងមកបានប៉ះពាល់យ៉ាងដូចម្តេចដល់លទ្ធភាពប្រើប្រាស់ធនធានព្រៃឈើ សកម្មភាពទ្រទ្រង់ ជីវភាព សន្តិសុខស្បៀង និង "សំណាញ់សុវត្ថិភាព" នៃធនធានរួមរបស់ប្រជាជនជនបទ?

២. តើមានបណ្តុះបណ្តាល និងចំណេះដឹងអ្វីខ្លះ ក្នុងការបង្កើត និងគ្រប់គ្រងព្រៃសហគមន៍?

NGOs ជាច្រើនកំពុងជួយបង្កើតព្រៃសហគមន៍នៅកម្ពុជា ។ ការិយាល័យព្រៃសហគមន៍នៃនាយកដ្ឋានរុក្ខាប្រមាញ់ និង អនុក្រឹត្យស្តីពីសហគមន៍ព្រៃឈើដែលនឹងអនុម័តក្នុងអនាគត គឺសុទ្ធតែដើម្បីជួយគាំទ្រដល់ការប្រឹងប្រែងទាំងនេះ ។ ដូចគ្នានឹង សហគមន៍នេសាទដែរ ការបង្កើតព្រៃសហគមន៍ អាចជាការងារដ៏ធំមួយត្រូវមានចំណាយច្រើនទាក់ទងនឹងសកម្មភាពរៀបចំ សហគមន៍ ការចរចាក្នុងចំណោមអ្នកពាក់ព័ន្ធ ការបង្កើតផែនការគ្រប់គ្រងនិងច្បាប់ទំលាប់ ការតាមដាននិងការអនុវត្តច្បាប់ និង ការដោះស្រាយទំនាស់ ។ ការបង្កើតព្រៃសហគមន៍បានជោគជ័យនឹងអាស្រ័យលើការកាត់បន្ថយចំណាយនៅក្នុងការបង្កើត និង ការគ្រប់គ្រង និងការបង្កើនអត្ថប្រយោជន៍ធនធានព្រៃឈើ ។

ជាការច្បាស់ណាស់ អត្ថប្រយោជន៍ជាសក្តានុពលនៃព្រៃសហគមន៍ មានចំណងទាក់ទងយ៉ាងជិតស្និទ្ធនឹងផលិតភាព នៃមូលដ្ឋានធនធាន ។ ដោយសារតំបន់ព្រៃឈើមានតំលៃភាគច្រើន ត្រូវបានផ្តល់ជាសម្បទានទៅឱ្យក្រុមជំនួញ ដូច្នេះអាចថា សហគមន៍ព្រៃឈើជាច្រើនក្នុងពេលបច្ចុប្បន្ន ទំនងជាកំពុងគ្រប់គ្រងតំបន់ដែលវិវឌ្ឍន៍រួចហើយ ។ បើសិនអ្នកពាក់ព័ន្ធយល់ថា ផលចំណេញទទួលបានពីព្រៃសហគមន៍នឹងមានកាន់តែតិចតួច ដូច្នេះ ពួកគេគ្មានការលើកទឹកចិត្តនឹងធ្វើវិនិយោគពេលវេលា/ការ ប្រឹងប្រែងដ៏ចាំបាច់ផ្សេងៗ ដើម្បីរក្សាឱ្យមានការគ្រប់គ្រងយ៉ាងសក្តិសិទ្ធនោះទេ ។ សំនួរស្រាវជ្រាវសំខាន់ៗរួមមាន:

- តើតំបន់ព្រៃដែលបែងចែកសំរាប់គ្រប់គ្រងដោយសហគមន៍មានស្ថានភាពដូចម្តេច? តើមូលដ្ឋានធនធាននេះខុសគ្នា ដូចម្តេចនឹងតំបន់នៅក្បែរៗ (ក្នុងព្រៃសម្បទាន)? តើគុណភាពនៃមូលដ្ឋានធនធានមានផលប៉ះពាល់ដូចម្តេចចំពោះ ការបង្កើត និងថែរក្សាការគ្រប់គ្រងព្រៃសហគមន៍? តើត្រូវធ្វើដូចម្តេចដើម្បីបង្កើតអត្ថប្រយោជន៍ព្រៃសហគមន៍?
- តើចំណាយពាក់ព័ន្ធនឹងការបង្កើត និងការគ្រប់គ្រងព្រៃសហគមន៍វាមានកំរិតប៉ុណ្ណា?
- តើអាចស្រង់មេរៀនអ្វីខ្លះពីបទពិសោធន៍បង្កើតព្រៃសហគមន៍បច្ចុប្បន្ន ដែលគេអាចយកទៅអនុវត្តសំរាប់កិច្ចប្រឹង ប្រែងក្នុងអនាគតទៀត?

៣. តើទំនាស់អំពីធនធានព្រៃឈើ ត្រូវបានដោះស្រាយយ៉ាងណាក្នុងពេលបច្ចុប្បន្ន ហើយគេអាចធ្វើអ្វីខ្លះ ដើម្បីគេរំលែកការដោះស្រាយទំនាស់?

គេឃើញមានទំនាស់ជាច្រើនពីរឿងធនធានព្រៃឈើ ។ ឧទាហរណ៍ ជារឿយៗទំនាស់ជាប់ទាក់ទងនឹងដើមឈើយកដី ពីព្រោះវាមានប្រយោជន៍សំរាប់អ្នកប្រមូលដីរឹង និងសម្បទានិកផង ។ ប្រជាជនជនបទបានត្អូញត្អែរផងដែរពីរឿងលទ្ធភាពប្រើ ប្រាស់ធនធានព្រៃឈើនៅក្នុងតំបន់សម្បទាន និងតំបន់ "ត្រួតត្រា" ផ្សេងទៀត ។ ក្នុងនេះហាក់មានតំរូវការខ្លាំងនូវ ដំណើរការ និងយន្តការសំរាប់ដោះស្រាយទំនាស់អំពីធនធានព្រៃឈើ ប៉ុន្តែគេមានព័ត៌មានតិចតួចស្តីពីរបៀបរបបដោះស្រាយទំនាស់ បច្ចុប្បន្ន ។ ស្រដៀងគ្នានឹងការស្រាវជ្រាវដែលបានលើកឡើងសំរាប់ការដោះស្រាយទំនាស់ផលផលដែរ ការស្រាវជ្រាវដំបូងៗ ពីរឿងទំនាស់ធនធានព្រៃឈើអាចផ្តោតលើសំនួរដូចតទៅ :

- តើមានដំណើរផ្លូវការអ្វីសំរាប់ដោះស្រាយទំនាស់ធនធានព្រៃឈើ ដោយយោងតាម ច្បាប់ព្រៃឈើ ព្រមទាំង អនុក្រឹត្យ និង បទប្បញ្ញត្តិជាប់ទាក់ទង? តើអ្នកណាខ្លះជាប់ពាក់ព័ន្ធ ហើយគេមានតួនាទីយ៉ាងដូចម្តេច?

- តើទំនាស់ធនធានព្រៃឈើ គេតែងដោះស្រាយយ៉ាងដូចម្តេចក្នុងការអនុវត្តជាក់ស្តែង?
- តើគេអាចដកស្រង់មេរៀន និងគំរូជាប់ទាក់ទិនអ្វីខ្លះពីប្រទេសដទៃ សំរាប់ការដោះស្រាយទំនាស់ធនធានព្រៃឈើ?
- តើដំណើរការដោះស្រាយទំនាស់អាចកែលំអយ៉ាងដូចម្តេចបាន? ឧទាហរណ៍ តើមានតួនាទីសមស្របឬទេសំរាប់ក្រុមប្រឹក្សាឃុំឃ្នកជាប់ឆ្នោតថ្មីៗ នៅក្នុងការដោះស្រាយទំនាស់ ?

៤. តើការកែច្នៃ ពាណិជ្ជកម្ម និងការនាំចេញផលិតផលព្រៃក្រៅពីឈើ មានស្ថានភាពយ៉ាងណា

បច្ចុប្បន្ននេះ? តើវិធានការណ៍របស់រដ្ឋអាចកែលំអយ៉ាងណាបានសម្រាប់ការកែច្នៃវិធីចាត់ចែងសកម្មភាពទាំងនេះ?

ឧទាហរណ៍ ការស្រាវជ្រាវជំហានដំបូងដោយ NGO Forum និងស្ថាប័នផ្សេងៗទៀតបង្ហាញឱ្យឃើញថា ការលក់ដីគឺជាសមាសភាគចំបងមួយនៃចំណូលជីវភាពនៅក្នុងតំបន់ព្រៃឈើ ។ ប៉ុន្តែ សព្វថ្ងៃមានរបាំងជាច្រើនចំពោះពាណិជ្ជកម្មដី ក្នុងនេះរាំងចំណងគេ គឺអាជ្ញាប័ណ្ណដឹកជញ្ជូនដី ។ ដោយសារការដឹកជញ្ជូនគ្មានអាជ្ញាប័ណ្ណ គឺជាអំពើខុសច្បាប់ ឯការសុំអាជ្ញាប័ណ្ណវាពិបាក និងមានតម្លៃខ្ពស់ ដូច្នេះអ្នកប្រមូលដីជាទូទៅមានជំរើសតែពីរទេ គឺលក់ដីទៅឱ្យឈ្មួញដែលមានអាជ្ញាប័ណ្ណក្នុងតំលៃទាបជាងទីផ្សារ ឬត្រូវស្វែងរកវិធីវាច់ដីទៅកាន់ទីផ្សារ (ដែលអស់សោហ៊ុយមួយចំនួន និងមានហានិភ័យ) ។ នៅក្នុងជំរើសទាំងពីរ អ្នកប្រមូលដីសុទ្ធតែត្រូវខាតចំណូល ។ ការលុបចោលប្រព័ន្ធអាជ្ញាប័ណ្ណបច្ចុប្បន្នគឺជាការចាំបាច់ ពីព្រោះវាបង្កើនការប្រកែងទិញដីក្នុងចំណោមឈ្មួញកណ្តាល និងអ្នកនាំចេញដី ដែលនឹងធ្វើឱ្យកំលាំងតម្លៃរបស់អ្នកប្រមូលដីកើនឡើង ។

ក្រៅពីការសិក្សាប្រព័ន្ធអាជ្ញាប័ណ្ណបច្ចុប្បន្នសំរាប់ការដឹកជញ្ជូនដី គេគួរស្វែងរកជំរើសផ្សេងៗក្នុងការកែច្នៃផលិតផលដីដើម្បីបង្កើនតំលៃបន្ថែមនៅថ្នាក់មូលដ្ឋាន ។ ឧទាហរណ៍ ជាតិប្រេងសំខាន់ៗនៅក្នុងដី ត្រូវបានគេប្រើប្រាស់ជាគ្រឿងផ្សំនៅក្នុងទំនិញមានតំលៃខ្ពស់ជាច្រើន ដូចជាទឹកអប់ជាដើម ។ ដូច្នេះអាចមានដំណាក់កាលកែច្នៃមួយចំនួនដែលអាចអនុវត្តនៅថ្នាក់មូលដ្ឋាន ដើម្បីបង្កើតតំលៃបន្ថែម និងបង្កើនផ្តល់កំ ។ ការស្រាវជ្រាវបន្ថែមពីការបញ្ជាផ្សំផ្សេងៗ និងកែច្នៃដី អាចមានដូចជា:

- តើដីត្រូវបានគេជួញដូរ និងនាំចេញដូចម្តេច? តើអ្នកណាខ្លះចូលរួម ហើយទីផ្សារចំបងៗមាននៅកន្លែងណាខ្លះ? តើការបង់ថ្លៃផ្លូវការ និងក្រៅផ្លូវការ និងចំណាយផ្សេងៗពាក់ព័ន្ធនឹងការនាំចេញមានចំនួនប៉ុន្មាន? ក្នុងការអនុវត្តជាក់ស្តែង តើមានកំរិតចំណេញប៉ុន្មានសំរាប់អ្នកចូលរួមផ្សេងៗនៅក្នុងទីផ្សារនាំចេញដី (អ្នកប្រមូលដី ឬអ្នកប្រមូលដី អ្នកទិញ ឈ្មួញកណ្តាល អ្នកដឹកជញ្ជូន និងអ្នកនាំចេញ)? តើកំរិតចំណេញសំរាប់អ្នកចូលរួមក្នុងទីផ្សារម្នាក់ៗ វាយ៉ាងណាដែរ បើទៅនឹងផលិតផល ឬសេវាដែលគេបានផ្តល់?
- តើមានរបាំងផ្លូវការនិងក្រៅផ្លូវការអ្វីខ្លះ ចំពោះការចូលទៅធ្វើពាណិជ្ជកម្ម និងការនាំចេញដី? តើពាណិជ្ជកម្មដីត្រូវបានគ្រប់គ្រង ជាលក្ខណៈផ្តាច់មុខ ឬក្រោមការស្ម័គ្រចិត្ត បែបណាខ្លះ?
- ហេតុអ្វីបានជាការដឹកជញ្ជូនដីត្រូវឱ្យមានអាជ្ញាប័ណ្ណ? ក្រៅពីការរកចំណូល តើមានគោលដៅអ្វីទៀតនៃការគ្រប់គ្រងព្រៃឈើដែលគេបានលើកមកសំអាង ដើម្បីតម្រូវឡើងនូវអាជ្ញាប័ណ្ណនេះ?
- តើគេអាចចាត់វិធានការណ៍អ្វីខ្លះ ដើម្បីបង្កើនកំលាំងតម្លៃរបស់អ្នកប្រមូលដី នៅក្នុងការលក់ដីរបស់ពួកគេ?
- តើដីត្រូវបានកែច្នៃយ៉ាងដូចម្តេច (នៅវៀតណាម នៅថៃ)? តើមានឱកាសអ្វីខ្លះសំរាប់ការកសាងអាជីវកម្មកែច្នៃដីនៅមូលដ្ឋាន ដែលនឹងបង្កើតតំលៃបន្ថែម និងផលចំណូលនៅមូលដ្ឋាន? តើមានឱកាសអ្វីខ្លះសំរាប់ការនាំចេញដីដោយផ្ទាល់ទៅទីផ្សារក្រៅប្រទេសដែលឱ្យតំលៃខ្ពស់ជាង?

ឯកសារយោង

Agrawal, A. and C. Gibson (1999), “Enchantment and Disenchantment: The Role of Community in Natural Resource Conservation”, in *World Development*, Vol. 27, No. 4, pp. 629-649

Ashwell, D. (no date), *Information and Issues Pertaining to Community Based Management of Forest Resources in Cambodia: A Discussion Paper*, (Phnom Penh: Community Forestry Working Group)

Associates for Rural Development, Inc. (1998), “Proceeds of Meeting to Brief the International Community and Senior Officials of the Royal Government of Cambodia on Forest Policy Reform” (Phnom Penh: Fortech Presentation)

Baltzer, M.C., T.D. Nguyen, and R.G. Shore (eds.) (2001), *Towards a Vision for Biodiversity Conservation in the Forests of the Lower Mekong Ecoregion Complex*, (Hanoi/Washington D.C.: WWF Indochina/WWF US)

Bottomley, R. (2000), *Structural Analysis of Deforestation in Cambodia* (Ratanakiri and Japan: Non-Timber Forest Products Project; Mekong Watch and Institute for Global Environmental Studies)

Castren, Tuukka (2000), *Timber Trade and Wood Flow Study: Cambodia*, (Regional Environmental Technical Assistance 5771, Poverty Reduction & Environmental Management in Remote Greater Mekong Subregion (GMS) Watersheds Project (Phase I))

Chan, S. (forthcoming), “Case Study Report on Dang Kdar Village, Kampong Thom Province”, (Phnom Penh: CDRI)

Chan S., S. Tep, and S. Acharya (2001), *Land Tenure in Cambodia: A Data Update* (Phnom Penh: CDRI Working Paper No. 19)

Chea, S.A., and ARD Inc. (1998), *The Study of Effects of Forests on Rural Livelihoods in Kampong Thom Province, Cambodia*, (Phnom Penh: Department of Forestry and Wildlife)

Curtis, G. (1989), *Cambodia: A Country Profile*, (Stockholm: Swedish International Development Authority)

Development Alternatives, Inc. (DAI) (1998), *Result of the National Assessment on Illegal Logging, Processing and Timber Exports in Cambodia*, (Phnom Penh: Log Monitoring and Logging Control Project, submitted to Royal Government of Cambodia, Ministry of Economy and Finance, Ministry of Agriculture, Forestry and Fisheries)

DAI (1998), *Findings and Recommendations of the Log Monitoring and Logging Control Project-Main Report: Final Edition*, (Phnom Penh: Log Monitoring and Logging Control Project, submitted to Royal Government of Cambodia, Ministry of Economy and Finance, and Ministry of Agriculture, Forestry and Fisheries)

Forest Crime Monitoring Unit (2000), *Forest Crime Monitoring and Reporting Project: Independent Monitoring and Verification, Final Report, June 2000*, (Phnom Penh: Forest Crime Monitoring Unit)

Fraser Thomas, GFA-AGRAR, and ANZDEC (2000), *Cambodia Forest Concessionaire Review Report with Appendix 1: Individual Assessment of Concessions*, (Phnom Penh: Sustainable Forest Management Project, Asian Development Bank)

Fraser Thomas, GFA-AGRAR, and ANZDEC (2000), *Community Forest Guidelines*, (Phnom Penh: Sustainable Forest Management Project, Asian Development Bank)

Fraser Thomas and Department of Forestry and Wildlife (2000), *Forest Concession Management Planning Manual*, (Phnom Penh: ADB and World Bank)

Global Witness (2002), *Deforestation without limits: How the Cambodian government failed to tackle the untouchables*, (Phnom Penh: Global Witness)

Global Witness (2001), *The Credibility Gap – and the Need to Bridge It: Increasing the pace of forestry reform*, (Phnom Penh: Global Witness)

Global Witness (2000a), *Chainsaws speak louder than words*, (Phnom Penh: Global Witness)

Global Witness (2000b), *ADB Concession Review – Still Falling Short*, (Phnom Penh: Global Witness)

Global Witness (2000c), *Illegal Activities of GAT International in the Cardamom Mountains*, (Phnom Penh: Global Witness)

Global Witness (1999a), *The Untouchables: Forest crimes and the concessionaires – can Cambodia*

afford to keep them?, (Phnom Penh: Global Witness)

Global Witness (1999b), *Situation Report – Update on Cambodian Forest Sector*, (Phnom Penh: Global Witness)

Global Witness (1999c), *Crackdown or Pause: A Chance for Forestry Reform in Cambodia?*, (Phnom Penh: Global Witness)

Global Witness (1997), *A Tug of War: The Struggle to Protect Cambodia’s Forests*, (Phnom Penh: Global Witness)

Global Witness (1996), *Cambodia, Where Money Grows on Trees*, (Phnom Penh: Global Witness)

Global Witness (1995a), *Forests, Famine, and War: The Key to Cambodia’s Future*, (Phnom Penh: Global Witness)

Global Witness (1995b), *Thai – Khmer Rouge Links & The Illegal Trade in Cambodia’s Timber*, (Phnom Penh: Global Witness)

Hardcastle, P.D. (2001), *Evaluation of National Community Forestry Programme: CONCERN Cambodia* (Phnom Penh: Concern Worldwide)

Hong, N. (1997), “Country Paper on Some Aspects of Forestry in Cambodia”, in *Asia-Pacific Forestry Sector Outlook Study Working Paper Series*, No. 18 (Bangkok: FAO)

Hou, K., R. Sy, C. Chay, and S. Meas (2001), *Forest Use and Product Flow in Chumkiri District, Kampot Province*, (Singapore: Economy and Environment Program for Southeast Asia)

Hou, K. and T. Carson (2000), *Scoping Report: Community Based Natural Resource Management (CBNRM) in Cambodia*, (Phnom Penh: WWF Conservation Program in Cambodia and IDRC)

Kim Phat, N., Y. Uozumi, S. Ouk, and T. Ueki (1999), *Forest Management Problems in Cambodia – A Case Study of Forest Management of F Company*, (Nagano, Japan: Shinshu University)

Kim Phat, N., Y. Uozumi, T. Ueki, and W. Drury (1998), *Analysis on the Demand for Cambodia’s Forest Products*, (Nagano, Japan: Shinshu University)

Kollert W., T. Dillon, and A. McNaughton (2000), *Cambodian Forest Concession Review: Evaluation of the Draft Report and Recommendation for Follow up Action*, (Phnom Penh: Sustainable Forest Management Project, Asian Development Bank)

KPMG International Forestry and Environmental Advisory Services Group (2001), *(Draft) The Equitability of the Forest Taxation System in Cambodia*, (Phnom Penh: prepared for Cambodia Timber Industry Association)

Lim, S., D.V. Samrang, S. Kim, and K. Mom (2001), “Case Study on Wild Fruit Collection in Bosthom Community Forestry”, in CBNRM Team, *CBNRM Lessons Shared: A Series of CBNRM Case Studies from the Tonle Sap, Siem Reap Province* (Phnom Penh: WWF Conservation Program in Cambodia)

Lun, K., K. Hou, M. Srey, S. Ken, R. Choir, S. Lao, K. Phan, and M. Im (1998), *Forest Resource Use by Local Communities in Cambodia*, (Phnom Penh: IDRC and RECOFTC)

McKenney, B. (2002), “Questioning Sustainable Concession Forestry in Cambodia”, in *Cambodia Development Review*, Vol. 6, Issue 1, pp. 1-7

McKenney, B. (2001), *Baseline Assessment of Cambodia’s Forestry Sector*, (Phnom Penh: WWF Conservation Program in Cambodia)

Ministry of Agriculture, Forestry and Fisheries (2002), *Progress Report on Natural Resource Management to the Follow Up Meeting Second Semester 2001 between the Royal Government of Cambodia and Donor Community, 16 January 2002*, (Phnom Penh: MAFF)

Ministry of Agriculture, Forestry and Fisheries (2001), *Prakas on Suspension of Forest Concession Logging Activities*, (Phnom Penh: MAFF)

Ministry of Economy and Finance (2002), “Forestry revenue data”, (Phnom Penh: provided to CDRI)

National Institute of Statistics (2000), *Report on the Cambodia Socio-Economic Survey 1999*, (Phnom Penh: Ministry of Planning)

National Institute of Statistics (2000), *General Population Census of Cambodia 1998* (Phnom Penh: Ministry of Planning)

Ratanakiri Non-Timber Forest Products Project (2001), *Agreement: Yakpoy Forest Community, Poy*

Commune, O Chum District, Ratanakiri Province, (Ratanakiri: NTFP Project)

Ratanakiri Non-Timber Forest Products Project (2001), *Statute of Yakpoy Forest Community, Poy Commune, O Chum District, Ratanakiri Province*, (Ratanakiri: NTFP Project)

Rao, Sar (1999), *The Assessment of Logging Damage: A Case Study in the Forest Concession Area of Colexim at Kompong Thom Province, Cambodia*, (Göttingen, Germany: Thesis to obtain Master of Science degree in Tropical Forestry at Georg-August University of Göttingen)

Ratanakiri Provincial Rural Development Department *et al.* (2000), *Cultural Resource Study: Impacts of the Hero Taiwan Company Concession on Sites of Religious and Cultural Significance in O Chum District, Ratanakiri*, (Ratanakiri, Cambodia)

Royal Government of Cambodia (20 July 2001), *(Draft) Forestry Law*, (Phnom Penh: submitted to National Assembly)

Royal Government of Cambodia (2000), *Sub-Decree on the Forest Concession Management*, (Phnom Penh: RGC No. 05 ONKR-BK)

Royal Government of Cambodia (1999), *Declaration on Managerial Measures and Stopping of Forestry Anarchy*, (Phnom Penh: Declaration No. 1)

So, S.M., M. Cheam, B. Son, T. Em, D. V. Samrang (2001), *Economic Valuation of Livelihoods Activities in Pourapet Village of Monduliri Province*, (Phnom Penh: WWF Conservation Program in Cambodia)

Srey, M., S. Colm, and K. Hou (2000), *Cultural Resource Study: Impacts of the Hero Taiwan Company Concession on Sites of Religious and Cultural Significance in O Chum District, Ratanakiri*, (Ratanakiri: CARERE, CIDSE, and NTFP-Ratanakiri)

Talbott, K. (1998), "Logging in Cambodia: Politics and Plunder" in Brown, F.Z. and D.G. Timberman (eds.) *Cambodia and the International Community: The Quest for Peace, Development and Democracy*, (Singapore: ISEAS)

Ung, S. A. (1991), *Forestry Situation in Kampuchea*, (Bangkok: RECOFTC Paper 79)

White and Case (1998), *Analysis of Cambodian Law and Forest Concession Contracts*, (Phnom Penh: Forest Policy Reform Project, submitted to Royal Government of Cambodia, Ministry of Economy and Finance, Ministry of Agriculture, Forestry and Fisheries)

World Bank (2000), *Project Appraisal Document on a Proposed Learning and Innovation Credit in the Amount of US\$4.82 Million Equivalent to the Kingdom of Cambodia for a Proposed Forest Concession Management and Control Pilot Project* (Rural Development and Natural Resources Sector, East Asia and Pacific Region)

World Bank (1999), *Cambodia: A Vision for Forestry Sector Development*, (World Bank Background Note: 1999 Cambodia Consultative Group meeting)

World Bank, United Nations Development Programme, and Food and Agriculture Organisation (1996), *Cambodia Forestry Policy Assessment*, (World Bank: Report No. 15777-KH)

World Bank, United Nations Development Programme, and Food and Agriculture Organisation (1997), *Cambodia-Recent Development in Forestry Policy-Overview and Recommendations*, (Phnom Penh: World Bank/UNDP/FAO)

World Rainforest Movement (2001), "Cambodia: Resin tapping incomes at odds with logging", in *WRM Bulletin*, No. 48 (<http://www.wrm.org.uy/bulletin/48/Cambodia.html>)

Yoshida, K., S. Chea, S. Khun, P. Lay, P. Sok, and K. Ouk (2001), *Forest Resource Utilization and Tree Planting Activities around Phnom Tamao Area, Bati District, Takeo Province, Cambodia*, (Phnom Penh: Department of Forestry and Wildlife and Japan International Cooperation Agency)

ការសន្និដ្ឋាន និងសេចក្តីសង្ខេប

ពីផ្នែកគ្រប់គ្រងការស្រាវជ្រាវ

ដោយមានប្រជាជនជនបទជាង ៧០លាននាក់ត្រូវបានរំលោភលើកសិកម្ម ការនេសាទ និងព្រៃឈើ សំរាប់ការរស់រាន ចំណុចសំខាន់មួយនៃការប្រឹងប្រែងកាត់បន្ថយភាពក្រីក្រនៅជនបទក្នុងពេលអនាគត គឺការគ្រប់គ្រងធនធានធម្មជាតិឱ្យបានសក្តិសិទ្ធិ ។ ក្នុងមួយទសវត្សរ៍កន្លងទៅ ការប្រមូលផលឈើ និងត្រី ខុសច្បាប់ និងគ្មានចីរភាព ដោយសហគ្រាសជំនួញ យោធា អាជ្ញាធរមូលដ្ឋាន ព្រមទាំងកំណើនប្រជាជនជនបទ បានបង្កការបាត់បង់ និងវិវិលព្រៃឈើក្នុងកំរិតខ្ពស់ និងការថយចុះទិន្នផលនៅតាមតំបន់នេសាទជាច្រើន ។ ទន្ទឹមនឹងនេះ កំណើនការប្រជែងគ្នាដណ្តើមដី បាននាំឱ្យមានកំណើនប្រជាជនគ្មានដីធ្លី ។ កំណើនប្រជាជនយ៉ាងលឿន និងសម្ពាធជាប្រចាំនៃតំរូវការដី ព្រៃឈើ និងផលផល បានបង្ហាញថា ការរក្សាបាននូវជីវភាពគ្រប់គ្រាន់ក្នុងជនបទអាចជាបញ្ហាដ៏ធ្ងន់ធ្ងរមួយនៅទសវត្សរ៍ខាងមុខ ។

គោលនយោបាយសំដៅកាត់បន្ថយភាពក្រីក្រ និងលើកកម្ពស់ជីវភាពជនបទ ត្រូវពិចារណាយ៉ាងប្រុងប្រយ័ត្នចំពោះទាក់ទងដ៏ជិតស្និទ្ធជាមួយជីវភាពជនបទ និងធនធានធម្មជាតិ ជាពិសេសតួនាទីដ៏សំខាន់នៃធនធានព្រៃឈើ និងផលផល ។ ជាញឹកញាប់ធនធានទាំងនេះគឺជា "សំណល់សុវត្ថិភាព" សំរាប់ជីវភាពពួកអ្នកក្រីក្របំផុត ពោលគឺអ្នកមានទ្រព្យសម្បត្តិតិចតួច និងគ្មានដីធ្លី ។ គោលនយោបាយនានាដែលរួមចំណែកធ្វើឱ្យបាត់បង់ និងវិវិលធនធានធម្មជាតិ គឺអាចចាត់ទុកជាទូទៅថា នឹងបង្កើនបញ្ហាចោទនៃភាពក្រីក្រនៅក្នុងតំបន់ជនបទ ។ ដូចគ្នាដែរ យុទ្ធសាស្ត្រគ្រប់គ្រងលើសម្បទាន បានកាត់បន្ថយលទ្ធភាពរបស់ប្រជាជនក្នុងការប្រើប្រាស់ធនធានធម្មជាតិដែលកាលពីមុន គឺជាធនធានរួម ហើយវានឹងធ្វើឱ្យភាពក្រីក្រនៅជនបទកាន់តែធ្ងន់ធ្ងរឡើង ព្រមទាំងអាចនាំទៅដល់ទំនាស់ ។ គោលនយោបាយកាត់បន្ថយភាពក្រីក្រប្រហែលជាសក្តិសិទ្ធិជាង បើសិនផ្តោតទៅលើវិធីសាស្ត្រអភិវឌ្ឍន៍ចំរុះដែលសំដៅកែលំអយុទ្ធសាស្ត្រទ្រទ្រង់ជីវភាពជនបទ និងសំរាលផលប៉ះពាល់ពីវិស័យផ្សេងទៀត (ដូចជាផលប៉ះពាល់នៃការអភិវឌ្ឍន៍កសិកម្មទៅលើផលផល) ។

ការធ្វើគោលនយោបាយបានត្រឹមត្រូវ គឺអាស្រ័យដោយមានព័ត៌មានទាន់ពេល អាំងឌីការទ័រឆ្លុះបញ្ចាំងពីបញ្ហាជាក់ស្តី និងការវិភាគដ៏មានប្រយោជន៍ ។ ព័ត៌មានបច្ចុប្បន្នស្តីពីធនធានធម្មជាតិ និងជីវភាពជនបទ អាចកែលំអបានតាមវិធីដូចតទៅ:

- **ធ្វើបច្ចុប្បន្នភាព និងកែលំអទិន្នន័យស្តីពីគំរូព្រៃឈើ ផលត្រី និងប្រភេទត្រីចាប់បាន:** ទិន្នន័យអំពីគំរូព្រៃឈើមិនបានធ្វើបច្ចុប្បន្នភាពទេចាប់តាំងពីឆ្នាំ១៩៩៧មក ដែលបង្កការលំបាកដល់ការវាយតម្លៃពីការរីកចម្រើនក្នុងកំណែទម្រង់ការគ្រប់គ្រងព្រៃឈើ ។ តួលេខផលនេសាទសរុបមិនបានធ្វើបច្ចុប្បន្នភាពទេ ចាប់តាំងពីការកសាងតួលេខប៉ាន់ស្មានសំរាប់ឆ្នាំ១៩៩៤-៩៧ មក ។ ការប៉ាន់ស្មានផ្ទាល់លើផលនេសាទប្រចាំឆ្នាំ អាចធ្វើមិនកើតទេដោយសារបញ្ហា

ប្រឈមនៃការប្រមូលទិន្នន័យ ប៉ុន្តែ អង្កេតប្រចាំឆ្នាំស្តីពីការបរិភោគត្រីដោយគ្រួសារតំណាងមួយចំនួន គួបផ្សំនឹងការប៉ាន់ស្មានល្អជាងមុននូវបរិមាណត្រីនាំចេញ អាចក្លាយជាមូលដ្ឋាន សំរាប់ជួយដល់ការប៉ាន់ស្មានពីផលនេសាទប្រចាំឆ្នាំ ។ លើសពីនេះ អង្កេតលើប្រភេទត្រីចាប់បាន និងផ្តល់នូវព័ត៌មានសំខាន់ពីការប្រែប្រួលនៃប្រភេទពូជត្រី និងតំលៃនៃផលនេសាទ ។

- **បញ្ចូលប្រភេទការងារទី២ និងទី៣ ទៅក្នុងជំរឿនជាតិ និងអង្កេតសេដ្ឋកិច្ច-សង្គមកិច្ច៖** ការអនុវត្តន៍ប្រមូលទិន្នន័យតែអំពីការងារទី១ ច្រើនតែធ្វើឱ្យគេផ្តោតការយកចិត្តទុកដាក់ទៅលើកសិកម្ម ដោយកាត់បន្ថយសារៈសំខាន់នៃការប្រមូលផលនេសាទ និងព្រៃឈើ នៅក្នុងជីវភាពជនបទ ។ ដូច្នេះការបញ្ចូលការងារទី២ និងទី៣ នឹងបង្កើនភាពសុក្រិតនៃលទ្ធផលនៅក្នុងអង្កេតជាតិ ហើយវាអាចឆ្លុះបញ្ចាំងបានកាន់តែប្រសើរនូវស្ថានភាពពិតនៃជីវភាពជនបទ ។
- **កែតម្រូវប្រព័ន្ធគណនេយ្យជាតិ ដើម្បីឱ្យអាំងឌិកាទ័រម៉ាក្រូសេដ្ឋកិច្ចផ្តល់នូវមូលដ្ឋានត្រឹមត្រូវជាងមុន សំរាប់ធ្វើការវាយតំលៃពីការរីកចម្រើននៃការអភិវឌ្ឍន៍សេដ្ឋកិច្ចមានចីរភាព៖** តួលេខ ផលស និងចំណូលជាតិបច្ចុប្បន្ន មិនបានរាប់បញ្ចូលទេនូវ ការបាត់បង់ទ្រព្យជាធនធានធម្មជាតិ ដូចជាព្រៃឈើ និងស្តុកត្រី ជាដើម ។ ការធ្វើអាជីវកម្មដូចខាងលើ ជះឥទ្ធិពលល្អទៅលើអាំងឌិកាទ័រសេដ្ឋកិច្ច (ដូចជា ផលស) ទោះបីអត្រាធ្វើអាជីវកម្មវាគ្មានចីរភាពក៏ដោយ ។ ការកែតម្រូវគណនេយ្យធនធានធម្មជាតិ អាចជួយឱ្យ ប្រព័ន្ធគណនេយ្យជាតិឆ្លុះបញ្ចាំងបានត្រឹមត្រូវជាងមុនពី ការធ្វើអាជីវកម្មធនធានធម្មជាតិ និងការបាត់បង់ធនធាននេះ ហើយតាមនេះវាជួយកែលម្អដល់អាំងឌិកាទ័រសេដ្ឋកិច្ច និងពង្រឹងមូលដ្ឋានសំរាប់ការធ្វើគោលនយោបាយអភិវឌ្ឍន៍មានចីរភាព ។

គេត្រូវការយល់ដឹងច្រើនថែមទៀត អំពីចំណងទាក់ទងរវាង ជីវភាពជនបទ ការគ្រប់គ្រងធនធានធម្មជាតិ និងការអភិវឌ្ឍន៍មានចីរភាព ។ ក្នុងការធ្វើការវាយតំលៃជាមូលដ្ឋាននេះ ផ្នែកជាសក្តានុពលមួយចំនួនសំរាប់ ការស្រាវជ្រាវសេដ្ឋកិច្ច-សង្គមកិច្ចស្តីពីធនធានធម្មជាតិនិងជីវភាពជនបទ ត្រូវបានកំណត់ឡើងដែលជាប់ទាក់ទងនឹង ការគ្រប់គ្រងដោយសម្បទាន ការគ្រប់គ្រងដោយសហគមន៍ បញ្ហាផលិតកម្ម និងពាណិជ្ជកម្ម និងការដោះស្រាយទំនាស់ ។ ផ្នែកដែលគួរស្រាវជ្រាវទាំងនេះមានពិភាក្សាលំអិតនៅចុងជំពូកទី២ ទី៣ និងទី៤ ចំណែកឯសំនួរស្រាវជ្រាវចំបងៗមានជាសង្ខេបដូចតទៅ៖

ការស្រាវជ្រាវដែលអាចធ្វើនៅក្នុងបញ្ហាសកម្ម

១. តើអ្វីទៅជាមូលហេតុចំបងដែលធ្វើឱ្យបន្លែ និងដំណាំផ្សេងទៀតរបស់កម្ពុជា មិនអាចប្រកួតប្រជែងជាមួយនឹងផលិតផលនាំចូលពីប្រទេសជិតខាង?
២. តើអ្វីទៅជាសក្តានុពលរយៈពេលខ្លី និងរយៈពេលវែង សំរាប់កែលម្អ សមត្ថភាពកែច្នៃបង្កើតតំលៃបន្ថែម និងកែលម្អម៉ាឃីន? តើការកែលម្អទាំងនេះ នឹងមានឥទ្ធិពលយ៉ាងដូចម្តេចចំពោះជីវភាពជនបទ?
៣. តើអ្វីខ្លះជាតួនាទីសមស្របសំរាប់សម្បទាននៅក្នុងការអភិវឌ្ឍន៍កសិកម្មជារួមនៅកម្ពុជា? តើសម្បទានដឹកសិកម្មមានប្រសិទ្ធិភាពប៉ុណ្ណាក្នុងការលើកកម្ពស់ជីវភាពជនបទ?
៤. តើទំនាស់លើដីសម្បទានកសិកម្ម ត្រូវបានដោះស្រាយយ៉ាងណាក្នុងពេលបច្ចុប្បន្ន? តើគេអាចធ្វើអ្វីខ្លះដើម្បីកែលម្អយន្តការដោះស្រាយទំនាស់? តើគេអាចចាត់វិធានការណ៍អ្វីខ្លះដើម្បីកាត់បន្ថយលទ្ធភាពមានទំនាស់?

ការស្រាវជ្រាវគួរធ្វើឡើងនៅក្នុងបញ្ហាជនបទ

១. តើប្រព័ន្ធគ្រប់គ្រងឡូត៍នេសាទ មានប្រសិទ្ធិភាពប៉ុណ្ណាក្នុងការសំរេចគោលដៅអភិវឌ្ឍន៍ជនបទ និងការកាត់បន្ថយភាពក្រីក្រ?

- ២. តើមានបន្ទុកចំណាយ និងអត្ថប្រយោជន៍អ្វីខ្លះ ក្នុងការបង្កើត និងការគ្រប់គ្រងសហគមន៍នេសាទ?
- ៣. តើមានបំប៉នបង្កើននៅក្នុងតំបន់អតីតឡធុននេសាទ និងតើវាមានផលប៉ះពាល់អ្វីខ្លះទៅលើជីវភាពជនបទ? តើសហគមន៍ឡធុននេសាទមានប្រសិទ្ធភាពប៉ុណ្ណានៅក្នុងការគ្រប់គ្រងតំបន់អតីតឡធុននេសាទ?
- ៤. តើការនេសាទតាមវាលស្រែមានសារៈសំខាន់ប៉ុណ្ណាចំពោះជីវភាពជនបទ ហើយតើវាមានផលប៉ះពាល់អ្វីខ្លះចំពោះការអភិវឌ្ឍន៍នូវកសិកម្ម និងនេសាទ?
- ៥. តើទំនាស់អំពីតំបន់នេសាទ ត្រូវបានដោះស្រាយយ៉ាងណាក្នុងពេលបច្ចុប្បន្ន ហើយតើគេអាចធ្វើអ្វីខ្លះ ដើម្បីកែលំអយន្តការដោះស្រាយទំនាស់?
- ៦. តើការកែច្នៃត្រី សកម្មភាពពាណិជ្ជកម្ម និងការនាំចេញត្រី មានស្ថានភាពយ៉ាងណាបច្ចុប្បន្ន? តើគេអាចលើកកំពស់ជីវភាពជនបទយ៉ាងណាបានតាមរយៈការកែប្រែវិធីសាស្ត្របច្ចុប្បន្នក្នុងការអនុវត្តន៍សកម្មភាពទាំងនេះ?

ការស្រាវជ្រាវគួរធ្វើឡើងនៅក្នុងបញ្ហាព្រៃឈើ

- ១. តើប្រព័ន្ធសម្បទានព្រៃឈើមានប្រសិទ្ធភាពប៉ុណ្ណាក្នុងការសំរេចគោលដៅអភិវឌ្ឍន៍ជនបទ និងការកាត់បន្ថយភាពក្រីក្រ?
- ២. តើមានបន្ទុកចំណាយ និងអត្ថប្រយោជន៍អ្វីខ្លះ ក្នុងការបង្កើត និងការគ្រប់គ្រងព្រៃសហគមន៍?
- ៣. តើទំនាស់អំពីធនធានព្រៃឈើ ត្រូវបានដោះស្រាយយ៉ាងណាក្នុងពេលបច្ចុប្បន្ន ហើយតើគេអាចធ្វើអ្វីខ្លះដើម្បីកែលំអយន្តការដោះស្រាយទំនាស់?
- ៤. តើការកែច្នៃ ពាណិជ្ជកម្ម និងការនាំចេញផលិតផលព្រៃក្រៅព្រៃឈើ (NTFP) មានស្ថានភាពយ៉ាងណាបច្ចុប្បន្ន? តើគេអាចលើកកំពស់ជីវភាពជនបទយ៉ាងណាបានតាមរយៈការកែប្រែវិធីសាស្ត្របច្ចុប្បន្នក្នុងការអនុវត្តន៍សកម្មភាពទាំងនេះ?

តារាងឧបសម្ព័ន្ធ ~ ក

តារាងលំអិតពីសកម្មភាពការងាររបស់ក្រុមហ៊ុនវិនិយោគដីសម្បទាន៖ បកប្រែចេញមកពីឯកសារដែលរៀបចំឡើងដោយ ក្រសួងកសិកម្ម រុក្ខាប្រមាញ់ និងនេសាទ

ល.រ	ឈ្មោះក្រុមហ៊ុន	ទីតាំង	ផ្ទៃដី Ha	ប្រភេទដំណាំ	១. គោលការណ៍ ២. ចុះកិច្ចសន្យា ៣. ប្រាក់កក់	សកម្មភាពអនុវត្តរបស់ក្រុមហ៊ុន
១	Agrostar	កំពង់ចាម	2.400	ស្វាយចន្ទី	១. ៥៦៥/៩៤គិរីជ័យ ២០/១២/៩៤ ២. ០៩-០១-៩៥ ៣. ពុំទាន់បង់	<ul style="list-style-type: none"> - កំពុងដំណើរការដាំដុះ ។ - បញ្ហា និងការលំបាកមានការតវ៉ាពីប្រជាជនចំពោះដីសម្បទាន
២	ស្ថិតិម្មិចវិនិយោគដំណាំ កៅស៊ូ	កំពង់ចាម	9.900	កៅស៊ូ	១. ២៦សីហនុ ០៩-០៥-៩៨ ២. ២៧-០៥-៩៨ ៣. ពុំទាន់បង់	<ul style="list-style-type: none"> - បញ្ចប់ការចុះកំណត់ចំណុចគោលដីសម្បទាន ។ - ក្រុមហ៊ុនកំពុងពិចារណាលើគំរោងវិនិយោគថាតើត្រូវបន្ត រឺបោះបង់ ។ - បញ្ហា និងការលំបាក៖ ប្រជាជនទន្ទ្រានកាប់ដី និងដាំដុះដំណាំលើទីតាំងសម្បទាន ម្យ៉ាងទៀត តំបន់សម្បទានមានដីក្រហមប្រមាណ ៣០-៣៥% តែប៉ុណ្ណោះ (តាមការសិក្សារបស់ក្រុមហ៊ុន) ។
៣	ក្រុមហ៊ុន ធី ធី វ៉ាយ (TTY)	កំពង់ចាម	1.070	កៅស៊ូ	១. ២៨២១/៩៦ គិរីក្រុះ ៣១- ១២-៩៦ ២. ០២-០៥-០០ ៣. ពុំទាន់បង់	<ul style="list-style-type: none"> - ពុំទាន់ចុះកំណត់ចំណុចគោលដីសម្បទាននិងធ្វើសំរង់ស្ថិតិផ្ទៃដីពាក់ព័ន្ធ ។ - ក្រុមហ៊ុនកំពុងពិចារណាលើគំរោងវិនិយោគថាតើត្រូវបន្ត រឺបោះបង់មូលហេតុប្រជាជន ទន្ទ្រានកាន់កាប់ដី និងដាំដំណាំលើទីតាំងដីសម្បទានស្មើ ១០០% នៃផ្ទៃដីសម្បទានសរុប (តាមការសិក្សារបស់ក្រុមហ៊ុន) ។
៤	CAMBODA EVERSKY	កំពង់ធំ	10.000	ដំណាំកសិកម្ម (កប្បាស)	១. ៥៤៥សដណ. កសចុះ១៦/៦/៩៧	<ul style="list-style-type: none"> - បញ្ចប់ការចុះកំណត់ចំណុចគោលដីសម្បទាន និងធ្វើសំរង់ស្ថិតិផ្ទៃដីពាក់ព័ន្ធ ។ - កំពុងដាំសាកល្បងនូវប្រភេទដំណាំមួយចំនួនដូចជា ពោត ស្រូវ កប្បាសលើទីតាំងដី

					២. ០៣-១១-៩៨ ៣. បានបង់រួច	សម្បទាន ។ - បញ្ហា និងការលំបាក: តំបន់ដីសម្បទានមានប្រភេទដីជាដីខ្សាច់និងលិចទឹក ។
៥	CamChi International Agriculture Development	កំពង់ធំ	26.500	ដីឡូងមី	១. ២២សណ្ឋានចុះ៦-១-២០០០ ២. ០៣-០៣-០០ ៣. ត្រៀមបង់	- បញ្ឈប់ការចុះកំណត់ចំណុចគោលដីសម្បទាន និងធ្វើសំរង់ស្ថិតិផ្ទៃដីពាក់ព័ន្ធ ។ - កំពង់បំពេញបែបបទនៅក្រសួងដើម្បីចុះអនុវត្ត ។ - ប្រាក់កក់ធានាកិច្ចសន្យា: ក្រុមហ៊ុនសុំឱ្យក្រសួងចេញលិខិតអនុញ្ញាតឱ្យធ្វើអាជីវកម្មទើប បង់តាមក្រោយ ។
៦	លាង ហូ ហុង អាហ័រណ នីហ័រណ និង អភិវឌ្ឍន៍ដំណាំកសិ- ឧស្សាហកម្ម និងកែច្នៃ	បាត់ដំបង	8.000	អំពៅ ដីឡូង	១. ១០៥៤សណ្ឋានចុះ ៤-៨-៩៩ ២. ០៧-០៦-០០ ៣. បានបង់	- បានបញ្ឈប់ការចុះកំណត់ចំណុចគោលដីសម្បទាន និងកំពង់ធ្វើសំរង់ស្ថិតិផ្ទៃដីពាក់ព័ន្ធ ។ - បញ្ហា និងការលំបាក: តំបន់ដីសម្បទានមានប្រជាជនទន្ទ្រានកាន់កាប់ដី និងអាជ្ញាធរឃុំ លក់បង្កាន់ដៃកាន់កាប់ដីឱ្យប្រជាជន ។
៧	RATANA VISAL DEVELOPMENT Co. Ltd	ពោធិសាត់	3.000	ស្វាយចន្ទី-ល្អងប្រេង	១. ២២៤៥/៩៧ក.អ.កចុះ៤-៨- ៩៧ ២. ១៥-១០-៩៩ ៣. បានបង់	- ពុំទាន់បានចុះកំណត់ចំណុចគោលដីសម្បទាន និងធ្វើសំរង់ស្ថិតិផ្ទៃដីពាក់ព័ន្ធ ។ - ដាំស្វាយចន្ទីបាន៣០០ហិកតា និងល្អងប្រេង៧០០ហិកតា ។ - បញ្ហានិងការលំបាក: ល្អងប្រេងពុំផ្តល់ផលនិងមានប្រជាជនទន្ទ្រាន ។ - កាន់កាប់ដីមានការលួចដុតដំណាំ និងប្រព័ន្ធគមនាគមន៍ខូចខាតខ្លាំង ។
៨	PHEAPIMEX Co.LTD	ពោធិសាត់- កំពង់ឆ្នាំង	315.028	ដាំឈើរោងចក្រ ក្រដាស	១. ៨៥២សណ្ឋានចុះ២៣/៩/៩៧ ២. ០៨-០១-០០ ៣. ពុំទាន់បង់	- បានចុះកំណត់ចំណុចគោលដីសម្បទាននិងធ្វើសំរង់ស្ថិតិផ្ទៃដីពាក់ព័ន្ធសំរាប់ឆ្នាំទី១លើផ្ទៃដី៦ ៦.៨០០ហិកតានៅស្រុកក្រគរ ខេត្តពោធិសាត់ ។ - ចុះអនុវត្តមិនបានមូលហេតុមានប្រជាជនតវ៉ា ។ - ក្រសួងបានជួយអន្តរាគមន៍ដោះស្រាយបញ្ហានេះ ។ - បញ្ហា និងការលំបាក: មានការតវ៉ាខ្លាំងពីប្រជាជនចំពោះទីតាំងដីសម្បទាននេះ ។ - ពេលនេះក្រុមហ៊ុនកំពុងសិក្សាដីនៅខេត្តកំពង់ឆ្នាំង ព្រោះក្រុមហ៊ុនមានទិសដៅមកដំណើរការនៅខេត្តកំពង់ឆ្នាំងវិញ ។
៩	CAMBO VICTOR & INVESTING DEVELOPING	កំពង់ស្ពឺ	26.550	ដំណាំកសិកម្ម	១. ១៣៦១សណ្ឋានចុះ៩-៨-២០០០ ២. ១៣-០៨-២០០១ ៣. ពុំទាន់បង់	- ត្រៀមចុះកំណត់ចំណុចគោលដីសម្បទាន និងធ្វើសំរង់ស្ថិតិផ្ទៃដីពាក់ព័ន្ធលើដីសម្បទាន
១០	MONG RETHTHY INVESTMENT CAMBODIA OIL PALM Co.LTD	ក្រុងព្រះសីហនុ	11.000	ដូងប្រេង	១. ៥៧៦សណ្ឋានចុះ១៥/៥/៩៩ ២. ០៩-០១-៩៩ ៣. ពុំទាន់បង់	- ពុំទាន់បានចុះកំណត់ចំណុចគោលដីសម្បទាននិងធ្វើសំរង់ស្ថិតិផ្ទៃដីពាក់ព័ន្ធ ។ - ផ្ទៃដីអាចដាំបានតែ២/៣នៃផ្ទៃដីសរុប (តាមការសិក្សារបស់ក្រុមហ៊ុន) កំពុងដាំដូងប្រេងបានចំនួន ៣១០០ហិកតា ។ - ទិសដៅក្រុមហ៊ុននឹងសាងសង់រោងចក្រកែច្នៃនាពេលឆាប់ៗខាងមុខនេះ ។ - បញ្ហា និងការលំបាក: មានជនល្មើសលួចកាប់ឈើពីឧទ្យានជាតិបូកគោ រួចដឹកឆ្លងកាត់ចំការ ធ្វើឱ្យខូចផ្លូវ ក្នុងករណីបង្ករបារកាប់ឈើ ជនល្មើសលួចដុតដូងប្រេង និងមានប្រជាជន

						ទន្ទ្រានកាន់កាប់ដី តែបញ្ហានេះក្រុមហ៊ុនបានដោះស្រាយផ្ទាល់ជាមួយប្រជាជន ។
១១	ម៉ុង វិទ្ធី វិនិយោគទុនដំណាំ ដំឡូងមីកម្ពុជា	ក្រុងព្រះសីហនុ	1.800	ដំឡូងមី	១. ៤០៦សជណ ចុះ២២-៤-៩៨ ២. ១៨-០៣-០០ ៣. ពុំទាន់បង់	<ul style="list-style-type: none"> - ពុំទាន់បានចុះកំណត់ចំនុចគោលដីសម្បទាននិងធ្វើសំរង់ស្ថិតិផ្ទៃដីពាក់ព័ន្ធ ។ - ផ្ទៃដីអាចដាំបានតែ៧០០-៨០០ហិកតា នៃផ្ទៃដីសរុប (តាមការសិក្សារបស់ក្រុមហ៊ុន) កំពុងដាំដុះ និងចិញ្ចឹមគោបាន ១០០០ក្បាល ។ - ទិសដៅក្រុមហ៊ុននឹងសាងសង់រោងចក្រកែច្នៃនាពេលឆាប់ៗខាងមុខនេះ ។ - បញ្ហា និងការលំបាក: មានជនល្មើសលួចកាប់ឈើពីឧទ្យានជាតិបូកគោរូដឹកឆ្លងកាត់ចំការ ធ្វើឱ្យខូចផ្លូវ ក្នុងករណីបង្ក្រាបការកាប់ឈើជនល្មើសលួចដុតដូងប្រេង និងប្រជាជនទន្ទ្រាន កាន់កាប់ដី តែបញ្ហានេះ ក្រុមហ៊ុនបានដោះស្រាយផ្ទាល់ជាមួយប្រជាជន ។ ផ្ទៃដីមិនគ្រប់គ្រាន់តាមគំរោងវិនិយោគរបស់ក្រុមហ៊ុន ។
១២	CHINA CAMBODIA STATE FARM INTERNATIONAL	កោះកុង	7.500	ដំណាំកសិកម្មចិញ្ចឹម សត្វ	១. ១១៣៨សជណចុះ១៩-១២- ៩៧ ២. ០៦-១០-៩៨ ៣. ត្រៀមបង់	<ul style="list-style-type: none"> - បានបញ្ចប់ការចុះកំណត់ចំនុចគោលដីសម្បទាននិងធ្វើសំរង់ស្ថិតិផ្ទៃដីពាក់ព័ន្ធ - ត្រៀមដំនើរការលើគំរោងចិញ្ចឹមសត្វ តែត្រូវអាក់ខានវិញមូលហេតុប្រជាជនចាប់យកដី ក្នុងតំបន់សម្បទាន ។ - បញ្ហា និងការលំបាក: តំបន់ដីសម្បទានមានប្រជាជនទន្ទ្រានកាន់កាប់ដី និងអាជ្ញាធរឃុំ- ស្រុក បង្កការលំបាកលើបញ្ហាដីធ្លី ។
១៣	TALAM PLANTATION HOLDINGS DN.BHD	កោះកុង	36.700	កៅស៊ូ-ដូងប្រេង	១. ៥៦៧សជណចុះ០៦-០៦-៩៨ ២. ០៥-១០-៩៨ ៣. បានបង់រួច	<ul style="list-style-type: none"> - បានបញ្ចប់ការចុះកំណត់ចំនុចគោលដីសម្បទាន និងធ្វើសំរង់ស្ថិតិផ្ទៃដីពាក់ព័ន្ធ ។ - កំពុងសុំការសម្រេចពីថ្នាក់ដឹកនាំក្រសួងលើបញ្ហាផ្ទៃដីពាក់ព័ន្ធ ។ - បញ្ហា និងការលំបាក: ប្រជាជនទន្ទ្រានកាន់កាប់ដី - ក្នុងតំបន់ដីសម្បទានមានចំនួនច្រើន និងទំហំធំៗជាហេតុធ្វើឱ្យក្រុមហ៊ុនមានផ្ទៃដីមិនគ្រប់គ្រាន់តាមគំរោង វិនិយោគរបស់ខ្លួន ។
១៤	The Green Rich Co.LTD	កោះកុង	60.200	ដូងប្រេង-អាកាស្យា	១. ៩៨៤សជណចុះ០៨-០៩-៩៨ ២. ២៥-១១-៩៨ ៣. បានបង់រួច	<ul style="list-style-type: none"> - ពុំទាន់បានចុះកំណត់ចំនុចគោលដីសម្បទាននិងធ្វើសំរង់ស្ថិតិផ្ទៃដីពាក់ព័ន្ធ ។ - សុំពន្យារពេលកិច្ចសន្យា ត្រឹមខែមករា ឆ្នាំ២០០១ ។ - បន្ទាប់ពីហួសពេលវេលាសុំពន្យារកិច្ចសន្យា ក្រុមហ៊ុនពុំបានជូនដំណឹងដល់ក្រសួងព្រមទាំងបានធ្វើសកម្មភាពដូចជា ឈូសឆាយដីស្រែបង្ការ ក្នុងតំបន់សម្បទានទៀតផង ។ - ក្រុមហ៊ុនធ្លាប់បាននាយកដ្ឋានរក្សាប្រមាញ់ និងមន្ទីរកសិកម្មខេត្តកោះកុងបញ្ចប់សកម្មភាព ។
១៥	HENAN (CAMBODIA) ECONOMIC&TRADE DEVERLOPMENT ZONE	កំពង់ស្ពឺ	4.100	ដំណាំកសិកម្ម- ចិញ្ចឹមសត្វ	១. ១២៤៦សជណចុះ៣០-១២-៩៩ ២. ២៩-០៧-៩៩ ៣. ពុំទាន់បង់	<ul style="list-style-type: none"> - បានបញ្ចប់ការចុះកំណត់ចំនុចគោលដីសម្បទាន និងធ្វើសំរង់ស្ថិតិផ្ទៃដីពាក់ព័ន្ធ ។ - រងចាំសុំការឯកភាពពីអាជ្ញាធរដែនដីលើរបាយការណ៍ក្រុមការងារ ។ - បញ្ហានិងការលំបាក: តំបន់ដីសម្បទានមានប្រជាជនទន្ទ្រានកាន់កាប់ដីច្រើន និងមានទំហំធំៗភូមិបាល ស្រុកបង្កការលំបាកក្នុងការធ្វើសំរង់ស្ថិតិ ។

១៦	Cambodia Haining Group Co.Ltd	កំពង់ស្ពឺ	23.000	ដីឡូងមី-ដូងប្រេង	១. ៣៣២សណ្ឋានចុះ៣០-៣-៩៨ ២. ២៣-០៧-៩៩ ៣. ពុំទាន់បង់	<ul style="list-style-type: none"> - បានបញ្ចប់ការចុះកំណត់ចំណុចគោលដីសម្បទាន និងធ្វើសំរង់ស្ថិតិផ្ទៃដីពាក់ព័ន្ធ ។ - ប៉ុន្តែស្ថិតិនៅក្នុងស្រុក ភ្នំស្រួចមានបញ្ហា ។ - ក្រសួងបានអនុវត្តមន្ទីរទៅគណៈកម្មការដោះស្រាយបាតុភាពដីធ្លីខេត្ត-ក្រុង បានដំណើរការដាំសាកល្បងនៅស្រុកឱរ៉ាល់ ។ - បញ្ហា និងការលំបាកៈ តំបន់ដីសម្បទានមានប្រជាជនទន្រ្ទានកាន់កាប់ដីបែបអនាធិប្បតេយ្យពិសេស ត្រង់ក្បាលដី ផ្លូវឡើងទៅឧទ្យានជាតិកិរិយ ។ - ក្រសួងកំពុងជួយអនុវត្តមន្ទីរទៅគណៈកម្មការដោះស្រាយបាតុភាពដីធ្លីខេត្ត-ក្រុងជាលើកទី២ ។
១៧	សាជីវកម្ម ស៊ី.ដេ ខាំបូឡា ចំកាត់	កំពង់ស្ពឺ	3.000	ដីឡូងមី	១. ១៣៣៧សណ្ឋានចុះ១០-៩-៩៩ ២. ១៥-១១-៩៩ ៣. ពុំទាន់បង់	<ul style="list-style-type: none"> - ចំពោះផ្ទៃដីសម្បទាន៣០០០ហិកតា ស.ជ.ណ បានណែនាំឱ្យក្រសួងកសិកម្មជាអ្នកចុះហត្ថលេខាលើកិច្ចសន្យា តែទំព័រអ្នកអនុវត្ត ។ - បានបញ្ចប់ការដាំដុះដីឡូងមីលើផ្ទៃដីសម្បទាន ចំនួន ៣០០០ហិកតា ។
		កំពង់ស្ពឺ	5.000	ដីឡូងមី	១. ៣២៣សណ្ឋានចុះ១០-៩-៩៩ ២. ២០-០៤-២០០១ ៣. បានបង់រួច	<ul style="list-style-type: none"> - ចំពោះផ្ទៃដីសម្បទានចំនួន ៥ ០០០ហិកតា បានបញ្ចប់ការចុះកំណត់ចំណុចគោលដីសម្បទាន និងធ្វើសំរង់ស្ថិតិផ្ទៃដីពាក់ព័ន្ធ ។ - កំពុងសុំការសម្រេចពីថ្នាក់ដឹកនាំក្រសួងដើម្បីឱ្យក្រុមហ៊ុនបានដំណើរការអាជីវកម្មផលិតកម្មលើផ្ទៃដីសម្បទានចំនួន ៥០០០ហិកតា ។
១៨	ផលិតម្សៅដីឡូងមីចំកាត់	ស្ទឹងត្រែង	7.400	ម៉ែសាក់ ថនី	១. ១៣២៣សណ្ឋានចុះ២៤-១២-៩៨ ២. ១៣-១១-៩៩ ៣. បានបង់រួច	<ul style="list-style-type: none"> - បានបញ្ចប់ការចុះកំណត់ចំណុចគោលដីសម្បទាន និងធ្វើសំរង់ស្ថិតិផ្ទៃដីពាក់ព័ន្ធ ។ - កំពុងដំណើរការតាមសេចក្តីជូនដំណឹង លេខ ១៦៣៣សណ្ឋានចុះថ្ងៃទី០៦ ខែតុលា ឆ្នាំ២០០០ របស់ទីស្តីការគណៈរដ្ឋមន្ត្រី ។ - បញ្ហា និងការលំបាកៈ មានការប្តឹងតវ៉ាពីសំណាក់ប្រជាជន ។
១៩	មិត្តភាពម៉ែនសារុន និងភាមីខ្មែរ	រតនគិរី	20.000	ដូងប្រេង	១. ១៤៥៣សណ្ឋានចុះ២១-៩-៩៥ ២. ២១-១២-៩៩ ៣. ពុំទាន់បង់	<ul style="list-style-type: none"> - ពុំទាន់បានចុះចំណុចគោលដីសម្បទាន និងធ្វើសំរង់ស្ថិតិផ្ទៃដីពាក់ព័ន្ធ ។ - កំពុងសិក្សា (Feasibility Study) លើដំណាំ ដូងប្រេង និងការហ្វេ ។
២០	China National Corporation for Oversea Economic Cooperation Laod Star Development Co. Ltd.	កំពង់ស្ពឺ	8.000	ដំណាំកសិ-ឧស្សាហកម្ម	១. ៤១៦សណ្ឋានចុះ២៣-៤-៩៨ ២. ២៦-០៩-០០ ៣. ពុំទាន់បង់	<ul style="list-style-type: none"> - ត្រៀមចុះកំណត់ចំណុចគោលដីសម្បទាន និងធ្វើសំរង់ស្ថិតិលើផ្ទៃដីសម្បទាន
២១	KIMSVILLE CORP	កំពង់ស្ពឺ	3.200	ដីឡូងមី	១. ៥៨២/០០គ.វិ.កចុះ២៥-២-០០ ២. ២៤-១០-០០ ៣. បានបង់រួច	<ul style="list-style-type: none"> - បានបញ្ចប់ការចុះកំណត់ចំណុចគោលដីសម្បទាន និងធ្វើសំរង់ស្ថិតិផ្ទៃដីពាក់ព័ន្ធក្នុងតំបន់ A ។ - បានចុះដំណើរការតែបរាជ័យមូលហេតុមកពីសមាជិកគណបក្សប្រឆាំងបំផុសឱ្យប្រជាជនធ្វើការតវ៉ា និងបំផ្លាញសំភារៈរបស់ក្រុមហ៊ុនទៀតផង ។

						<ul style="list-style-type: none"> - ក្រសួងបានអនុវត្តមន្ទីរជួយដោះស្រាយ ។ - បញ្ហា និងការលំបាក: តំបន់ដីសម្បទានមានពាក់ព័ន្ធដីរបស់ប្រជាជនភាគច្រើន ។
២២	ខេមលេន អាហ័រណ នីហ័រណ	កំពត	16.400	ដូងប្រេង	<ol style="list-style-type: none"> ១. ១៣៣៥សណ្ឋានចុះ ១៣-១១-៩៦ ២. ២៦-១០-០០ ៣. ពន្យារពេលបង់ 	<ul style="list-style-type: none"> - ពុំទាន់បានចុះកំណត់ចំណុចគោលដីសម្បទាននិងធ្វើសំរង់ស្ថិតិផ្ទៃដីពាក់ព័ន្ធជាមួយក្រសួងកសិកម្ម ។ - ប៉ុន្តែក្រុមហ៊ុនបានសហការជាមួយអាជ្ញាធរដែនដី និងជំនាញមូលដ្ឋាន ចុះធ្វើសំរង់ស្ថិតិផ្ទៃដីពាក់ព័ន្ធជាមុនសិន ។ - បញ្ហា និងការលំបាក: តំបន់ដីសម្បទានមានប្រជាជនទន្រ្ទានកាន់កាប់ដី និងដាំដំណាំ និងផ្ទៃដីសម្បទាន មួយចំនួនទៀតជាន់លើខ្សែទ្រន់ជាតិបូកគោ ដូច្នេះនាំឱ្យផ្ទៃដីសម្បទានមិនគ្រប់តាមចំនួនផ្ទៃដីនៃគំរោង វិនិយោគរបស់ក្រុមហ៊ុន ។
២៣	អភិវឌ្ឍន៍ដំណាំ ឧស្សាហកម្មអ៊ុកប៊ុន	កំពង់ស្ពឺ	12.506	ស្វាយចន្ទី	<ol style="list-style-type: none"> ១. ១៤៦៩សណ្ឋានចុះ១-៩-២០០០ ២. ២៥-០៥-២០០១ ៣. ពន្យារពេលបង់ 	<ul style="list-style-type: none"> - ចុះកំណត់ចំណុចគោលដីសម្បទាន និងធ្វើសំរង់ស្ថិតិផ្ទៃដីពាក់ព័ន្ធ ។ - ក្រុមហ៊ុនបានសហការជាមួយអាជ្ញាធរដែនដីដើម្បីដាក់ផ្លាកសញ្ញាសំគាល់ក្រុមហ៊ុនតែមានជនខិលខូច មកបំផ្លាញផ្លាកសញ្ញានេះចោលវិញ ។ - ក្រុមហ៊ុនបានស្នើសុំឱ្យក្រសួងជួយដោះស្រាយបញ្ហាលើកផ្លាកសញ្ញានេះ ។ - ក្រសួងបានជួយអនុវត្តមន្ទីរដោយបានធ្វើការប្រជុំពិភាក្សាជាមួយអាជ្ញាធរខេត្ត លទ្ធផលទទួលបាន គំរង់ចាំអាជ្ញាធរខេត្តធ្វើការត្រួតពិនិត្យផ្ទៃក្នុងរដ្ឋបាល និងអាវុធជាតិផ្ទះតំបន់នេះសិនទើបដំណើរការ ដាក់ផ្លាកសញ្ញាតាមក្រោយ ។ - បង់ប្រាក់កក់ធានាកិច្ចសន្យា: មិនទាន់ប្តូរការកំណត់តាមកិច្ចសន្យា
២៤	GREENSEA INDUSTRY Co.;Ltd	ស្ទឹងត្រែង	100.852	ដាំលើម៉ែសាក់	<ol style="list-style-type: none"> ១. ១៧៦៧សណ្ឋានចុះ២៦-១០-២០០១ ២. ២៣-១០-២០០១ ៣. មិនទាន់បង់ 	<ul style="list-style-type: none"> - គ្មាន
២៥	សហគមន៍គ្រួសារ ហេង សារ៉ាត់	កំពង់ចាម	500	ស្វាយចន្ទី	<ol style="list-style-type: none"> ១. ១៩៦១សណ្ឋានចុះ១៧/១១/៩២ ២. ២៣-០១-៩២ ៣. ពុំទាន់បង់ 	<ul style="list-style-type: none"> - បាត់ទំនាក់ទំនង
២៦	SHING YUI COMMERCIAL	កំពត	10.000	កៅស៊ូ ដូងប្រេង	<ol style="list-style-type: none"> ១. ១៥-០៥-៩៦ ពុំទាន់ចុះកិច្ចសន្យា 	<ul style="list-style-type: none"> - បាត់ទំនាក់ទំនង
២៧	CHINA EVERGRET CAMBODIA AGRICULTURE DEVELOPMENT	កំពត	4.000	កៅស៊ូដូងប្រេង	<ol style="list-style-type: none"> ១. ១. ៤១៦សណ្ឋានចុះ២៣-៥-៩៨ ២. ពុំទាន់ចុះកិច្ចសន្យា 	<ul style="list-style-type: none"> - បាត់ទំនាក់ទំនង
២៨	បុត្រាអង្គរវិម្ពិច ត្រង់កុង	កំពង់ចាម	5.000	កៅស៊ូ	<ol style="list-style-type: none"> ១. ១៨៥សណ្ឋានចុះ១៧-២-៩៩ ២. ពុំទាន់ចុះកិច្ចសន្យា 	<ul style="list-style-type: none"> - បាត់ទំនាក់ទំនង
២៩	FORDTHAI	មណ្ឌលគិរី	200	កសិកម្ម	<ol style="list-style-type: none"> ១. កសិក 	<ul style="list-style-type: none"> - បាត់ទំនាក់ទំនង

					២. ពុំទាន់ចុះកិច្ចសន្យា	
៣០	ហូរ ហុង វិនិយោគ	កំពង់ស្ពឺ	2.040	ដំណាំកសិកម្ម	១. ១២៥៥សណ្ឋានចុះ៨-១២-៩៨ ២. ពុំទាន់ចុះកិច្ចសន្យា	- បាត់ទំនាក់ទំនង
៣១	UNBORINTRADE AGRICULTURE DEVELOPMENT	កំពង់ស្ពឺ	16.600	ដំឡូង	១. ៧៤០សណ្ឋានចុះ១១-៦-៩៨ ២. ពុំទាន់ចុះកិច្ចសន្យា	- បាត់ទំនាក់ទំនង
៣២	តាយ សេង នីហ័រណ អាហ័រណ	រតនៈគីរី	2.000	កៅស៊ូ	១. ១៨៣៩សណ្ឋានចុះ២៥-១២-៩៨ ២. ពុំទាន់ចុះកិច្ចសន្យា	- បាត់ទំនាក់ទំនង
៣៣	មៀង លីហេង វិនិយោគ	កំពង់ចាម	3.000	កៅស៊ូ	១. ១៧៧៣សណ្ឋានចុះ៩-១២-៩៥ ២. ពុំទាន់ចុះកិច្ចសន្យា	- បានប្រជុំត្រៀមចុះពិនិត្យទីតាំងសាជាថ្មី
៣៤	លឹម ត្រី អភិវឌ្ឍន៍កសិកម្ម	តាកែវ	1.050	ដាំស្រូវ	១. ៦៨៦គ.វិ.កចុះ ៣-០៨-៩៥ ២. ពុំទាន់ចុះកិច្ចសន្យា	- បានប្រជុំត្រៀមចុះពិនិត្យទីតាំងសាជាថ្មី
៣៥	SOURKEAR Co.: LTD	ពោធិសាត់	300	ស្វាយចន្ទី	១. ០០១/៩៥គ.វិ.កចុះ០៧-១-៩៨ ២. ពុំទាន់ចុះកិច្ចសន្យា	- បាត់ទំនាក់ទំនង
៣៦	CAMBODIA TAPIOCA ENTEPRICE	កំពត	5.100	ដំឡូងមី	១. ២៥០៤/៩៦គ.វិ.កចុះ ៦-១១-៩៦ ២. ពុំទាន់ចុះកិច្ចសន្យា	- អន្តរាគមន៍ទៅគណៈកម្មការដោះស្រាយបាតុភាពដីធ្លីទូទាំងខេត្ត-ក្រុង ដើម្បីជួយដោះស្រាយបញ្ហា ទន្ទ្រានកាន់កាប់ដីធ្លីពីសំណាក់ប្រជាជន
៣៧	SINTHAIKAMPOT Co:LTD	កំពត	5.700	ចន្ទី-ធ្នូរីន	១. ៨៦៤/៩៦គ.វិ.កចុះ ២៦-៦-៩៦ ២. ពុំទាន់ចុះកិច្ចសន្យា	- បាត់ទំនាក់ទំនង
៣៨	CHUNG SHING CAMBODIA	កោះកុង	16.000	ដាំដូងប្រេង	១. ០៤០/៩៦ គ.វិ.កចុះ ១១- ១-៩៦ ២. ពុំទាន់ចុះកិច្ចសន្យា	- សុំរក្សាទុកផែនការសម្បទាន
៣៩	CONSOLIDATED PLANTATION	កំពង់ស្ពឺ	12.700	សាន់តាន់ ដំឡូង ស្រូវ	១. ២៦៣៨/៩៧ ក.អ.កចុះ០៤-៨-៩៧ ២. ពុំទាន់ចុះកិច្ចសន្យា	- សុំសិទ្ធិប្រទានទៅទីស្តីការគណៈរដ្ឋមន្ត្រី
៤០	NACORICE	បាត់ដំបង	2.000	ដាំស្រូវ	១. ៦៨៥៧គ.ស.កផ.ផកចុះ ១១-១១-៩៦ ២. ពុំទាន់ចុះកិច្ចសន្យា	- បាត់ទំនាក់ទំនង
៤១	អង្គរអភិវឌ្ឍន៍ដំណាំ ឧស្សាហកម្ម	កំពង់ស្ពឺ	20.000	អំពៅ សត្វ	១. កសក ២. លុបកិច្ចសន្យា	- តាមប្រកាសលេខ ៤០៦ ប្រក.កសក.ផ.ផកចុះ១៥-៩-៩៨
៤២	សរ អ៊ុត	កំពង់ស្ពឺ	1.550	កាហ្វេ តែ	១. កសក ២. លុបកិច្ចសន្យា	
៤៣	លី សេង អាហ័រណ នីហ័រណ	តាកែវ	500	ស្វាយចន្ទី	១. ២៨០៦/៩៦គ.វិ.កចុះ៣១-១២-៩៦ ២. លុបគោលការណ៍	- តាមលិខិតលេខ៤៤២ សណ.កសចុះ ២០-៣-០០
៤៤	Yean Jan Trading Co; Ltd Cambodia Tapioca Corporation	កំពត	3.800	ដំឡូងមី	១. ២៥០៧/៩៦គ.វិ.កចុះ ៦-១១-៩៦ ២. លុបគោលការណ៍	- តាមលិខិតលេខ៤៤២សណ.កសចុះ ២០-៣-០០

	Limited					
៤៥	CHEL JADANG (C&J Cambodia)	កំពង់ស្ពឺ	18.300	ដីឡូងមី	១. ២២៥៨/៩៧គ.វិ.កចុះ៤-៨-៩៧ ២. លុបគោលការណ៍	- តាមលិខិតលេខ៤៤២សជណ.កសចុះ២០-៣-០០
៤៦	អេស ខេ ថ្មីរើនអភិវឌ្ឍន៍	រតនគិរី	4.000	កៅស៊ូ	១. ២៤៣សជណ ចុះ១១-០៣-៩៧ ២. លុបគោលការណ៍	- តាមលិខិតលេខ៤៤២សជណ.កសចុះ២០-៣-០០
៤៧	យូនីកងកភាពពាណិជ្ជ អន្តរជាតិ	មណ្ឌលគិរី	20.000	កៅស៊ូ-ការហ្វេ	១. ១៦០៩សជណ.ជកចុះ២-១១-៩៥ ២. លុបគោលការណ៍	- តាមលិខិតលេខ៤៤២សជណ.កសចុះ២០-៣-០០
៤៨	ASIAGOLDENDRAGON	កំពង់ចាម	4.000	កៅស៊ូ	១. ៦២០៤កសកជ.ជកចុះ១១-១០-៩៥ ២. លុបគោលការណ៍	- ប្រកាសលេខ៣៣៣ ប្រក.កសក.ជ.ជកចុះ៣១-៥-០០
៤៩	គ.ឈ ហ្សេស៊ុនសហគ្រាស	កំពង់ចាម	6.250	ដីឡូងមី	១. ០២៩៩/៦៣៦កសក.ជ.ជកចុះ១១-១០-៩៥ ២. លុបគោលការណ៍	- ប្រកាសលេខ៣៣៣ប្រក.កសក.ជ.ជកចុះ៣១-៥-០០
៥០	CAMBODIAPALMOIL	កោះកុង	15.200	ដួងប្រេង	១. ៧០៣៦/៦៧០កសក.ជ.ជកចុះ១៩-១២-៩៦ ២. លុបគោលការណ៍	- ប្រកាសលេខ៣៣៣ប្រក.កសក.ជ.ជកចុះ៣១-៥-០០
៥១	សហគមន៍អភិវឌ្ឍន៍កសិកម្ម	កំពង់ចាម	500	កៅស៊ូ	១. កសក ២. លុបគោលការណ៍	- តាមលិខិតលេខ១៣៨១សជណ.សរចុះថ្ងៃទី១៤-៨-០០
៥២	រ៉ាត រ៉ាន់នី	កំពង់ធំ	3.000	ដាំស្រូវ	១. ៥៤-០០កសកជ.ជកចុះថ្ងៃទី៥-៩-៩៥ ២. លុបគោលការណ៍	- តាមលិខិតលេខ១៣៨១សជណ.សរចុះថ្ងៃទី១៤-៨-០០
៥៣	CAMBOCAN co.LTD	កំពង់ធំ	11.400	ស្រូវឡើងទឹក	១. ៩១៨សជណចុះ១៨-៨-៩៨ ២. លុបគោលការណ៍	- តាមលិខិតលេខ១៣៨១សជណ.សរចុះថ្ងៃទី១៤-៨-០០
៥៤	MACA PLANTATION	កំពង់ស្ពឺ	10.800	កៅស៊ូ	១. ៦៤៤៣កសកជកចុះ១៥-១១-៩៦ ២. លុបគោលការណ៍	- តាមលិខិតលេខ១៣៨១សជណ.សរចុះថ្ងៃទី១៤-៨-០០
៥៥	CHUNGTHAI INVESTMENT	កោះកុង	550	ដីឡូងមី ឈើហូបផ្លែ	១. ៧២៣៥កសក.ជ.ជកចុះ៣១-១២-៩៦ ២. លុបគោលការណ៍	- តាមលិខិតលេខ១៣៨១សជណ.សរចុះថ្ងៃទី១៤-៨-០០
៥៦	CAMBODIA SHAN SHOEI	កោះកុង	3.830	ឈើហូបផ្លែ-ចិញ្ចឹម សត្វ	១. កសក ២. លុបគោលការណ៍	- តាមលិខិតលេខ១៣៨១សជណ.សរចុះថ្ងៃទី១៤-៨-០០

បញ្ជាក់:

- ក្រុមហ៊ុនសរុប ៥៦ក្រុមហ៊ុនលើផ្ទៃដីសម្បទានសរុបទូទាំងប្រទេស មានចំនួន ៩៣៤.៩២៦ហិកតានៅតាមបណ្តារខេត្តចំនួន ១៣ ។
- ចុះកិច្ចសន្យារួចជាមួយក្រសួងកសិកម្មមានចំនួន ២៥ក្រុមហ៊ុន លើផ្ទៃដីសម្បទានចំនួន៧២៣.៦០០ហិកតា ។
- បានលុបគោលការណ៍ និងកិច្ចសន្យា មានចំនួន ១៦ក្រុមហ៊ុន លើផ្ទៃដីសម្បទានចំនួន ១២៣.៦៨០ហិកតា ។

បញ្ជីឯកសារពិភាក្សារបស់ វិបសអ

១. Kannan, K. P. (វិច្ឆិកា ១៩៩៥) *ការកសាងសន្ទស្សន៍វិជ្ជាវិទ្យាប្រើប្រាស់សំរាប់ប្រទេសកម្ពុជា: ការពិនិត្យឡើងវិញលើការអនុវត្តន៍នាពេលបច្ចុប្បន្ន និងការលើកមតិកែលម្អ* (ឯកសារពិភាក្សាលេខ ១) ច្បាប់ដែលបានបោះពុម្ពផ្សាយ ហើយផ្សព្វផ្សាយអស់ ។
២. McAndrew, John P. (មករា ១៩៩៦) *ជំនួយហូរចូលជំនួយស្រពិចស្រពិល: ជំនួយសង្គ្រោះ និងអភិវឌ្ឍន៍ទ្វេ និង ពហុភាគី ១៩៩២-៩៥* (ឯកសារពិភាក្សាលេខ ២) ច្បាប់ដែលបានបោះពុម្ព ហើយផ្សព្វផ្សាយអស់ ។
៣. Kannan, K. P. (មករា ១៩៩៧) *ការកែទម្រង់សេដ្ឋកិច្ច ការកែតម្រូវវិធានសម្ព័ន្ធ និងការអភិវឌ្ឍន៍កម្ពុជា* (ឯកសារពិភាក្សាលេខ ៣) ច្បាប់ដែលបានបោះពុម្ពផ្សាយ ហើយផ្សព្វផ្សាយអស់ ។
៤. ជឹម-ចរិយា ស្រ៊ុន-ពិច្ច សូ-សុវណ្ណារិទ្ធ ចន-ម៉ាកយិនឌ្រូ ងួន-សុគន្ធា ប៉ុន-ដ្រីណា និងប៊ូប៊ីន-ប៊ុដឺលី (មិថុនា ១៩៩៨) *ការរៀនសូត្រពីកម្មវិធីអភិវឌ្ឍន៍ជនបទក្នុងប្រទេសកម្ពុជា* (ឯកសារពិភាក្សាលេខ ៤) ជាភាសាខ្មែរ តំលៃ ៩.០០០រៀល ។
៥. Toshiyasu-Kato ថ័ន្ន-សុផល និងឡុង-រ៉ូ-ពិសិដ្ឋ (កញ្ញា ១៩៩៨) *សមាហរណកម្មសេដ្ឋកិច្ចតំបន់សំរាប់ការអភិវឌ្ឍន៍ជំនួញក្នុងប្រទេសកម្ពុជា* (ឯកសារពិភាក្សាលេខ ៥) ជាភាសាខ្មែរ តំលៃ ៩.០០០រៀល ។
៦. Murshid, K. A. S. (ធ្នូ ១៩៩៨) *សន្តិសុខស្បៀងនៅក្នុងសេដ្ឋកិច្ចអន្តរ: អាស៊ី: បទពិសោធន៍កម្ពុជា* (ឯកសារពិភាក្សាលេខ ៦) ជាភាសាខ្មែរ តំលៃ ៧.៥០០រៀល ។
៧. McAndrew, John P. (ធ្នូ ១៩៩៨) *ការពឹងពាក់គ្នាទៅវិញទៅមកក្នុងយុទ្ធសាស្ត្រចិញ្ចឹមជីវិតគ្រួសារនៅក្នុងភូមិខ្មែរពីរ* (ឯកសារពិភាក្សាលេខ ៧) ជាភាសាខ្មែរ តំលៃ ៧.៥០០រៀល ។
៨. ថ័ន្ន-សុផល Martin-Godfrey, Toshiyasu-Kato ឡុង-រ៉ូ-ពិសិដ្ឋ Nina-Orlova, Per-Ronnás ទា-សារីរ៉ា (មករា ១៩៩៩) *ប្រទេសកម្ពុជា: បញ្ហាប្រឈមមុខនៃការបង្កើតការងារដែលមានផលិតភាព* (ឯកសារពិភាក្សាលេខ ៨) ជាភាសាខ្មែរ តំលៃ ៦.០០០រៀល ។
៩. តេង-យូតី ប៉ុន-ដ្រីណា សូ-សុវណ្ណារិទ្ធ និង ចន-ម៉ាកយិនឌ្រូ (មេសា ១៩៩៩) *បទពិសោធន៍របស់សកម្មភាពសហគមន៍ដើម្បីអភិវឌ្ឍន៍សង្គមនៃអង្គការយូនីសេហ្វ* (ឯកសារពិភាក្សាលេខ ៩) ជាភាសាខ្មែរ តំលៃ ៤.៥០០រៀល ។
១០. Gorman, Siobhan, ជាមួយ ប៉ុន-ដ្រីណា និង សុខ-ខេង (មិថុនា ១៩៩៩) *បញ្ហាគុណាទិបុរស-ស្ត្រី និងការអភិវឌ្ឍន៍នៅក្នុងប្រទេសកម្ពុជា: ការពិនិត្យមើលជាទូទៅ* (ឯកសារពិភាក្សាលេខ ១០) ជាភាសាខ្មែរ តំលៃ ៤.៥០០រៀល ។
១១. ថ័ន្ន-សុផល និង សូ-សុវណ្ណារិទ្ធ (មិថុនា ១៩៩៩) *ចំណាកពលកម្មកម្ពុជាទៅប្រទេសថៃ ការប៉ាន់ស្មានជំហានដំបូង* (ឯកសារពិភាក្សាលេខ ១១) ជាភាសាខ្មែរ តំលៃ ៣.០០០រៀល ។

- ១២. ថ្លន្ន-សុផល Toshiyasu Kato ឡុង-វ៉ូតិសិដ្ឋ ទា-សារីវ៉ា សូ-សុវណ្ណារិទ្ធ ហង់-ជួនណារ៉ុន កៅ-តឹមហួន និងជា-វុំណា (តុលា ១៩៩៩) ផលប៉ះពាល់នៃវិបត្តិហិរញ្ញវត្ថុអាស៊ីលើសេដ្ឋកិច្ចអន្តរកាលនៅបណ្តាប្រទេសអាស៊ីអគ្នេយ៍: ទស្សនៈកម្ពុជា (ឯកសារពិគ្រោះលេខ ១២) ជាភាសាខ្មែរ តំលៃ ៤.៥០០រៀល ។
- ១៣. អ៊ុង-ប៊ុនឡេង (សីហា ២០០០) ការប្រែប្រួលតាមរដូវកាលនៃសត្វស្បូនផ្លែទឹកប្រើប្រាស់នៅក្នុងប្រទេសកម្ពុជា (ឯកសារពិភាក្សាលេខ ១៣) ជាភាសាខ្មែរ តំលៃ ៣.០០០រៀល ។
- ១៤. Toshiyasu-Kato Jeffrey A. Kaplan, ថ្លន្ន-សុផល និង រៀល-សុភាព (សីហា ២០០០) ប្រទេសកម្ពុជា: លើកកំពស់អភិបាលកិច្ចសំរាប់ការអភិវឌ្ឍន៍មាននិរន្តរភាព (ឯកសារពិភាក្សាលេខ ១៤) ជាភាសាខ្មែរ តំលៃ ៣.០០០រៀល ។
- ១៥. Toshiyasu Kato, ថ្លន្ន-សុផល Jeffrey A. Kaplan, (សីហា ២០០០) ជំនួយបច្ចេកទេស និងការអភិវឌ្ឍន៍សមត្ថភាពនៅក្នុងសេដ្ឋកិច្ចមួយដែលពឹងផ្អែកលើជំនួយ: បទពិសោធន៍កម្ពុជា (ឯកសារពិភាក្សាលេខ ១៥) ជាភាសាខ្មែរ តំលៃ ១០.០០០រៀល ។
- ១៦. ស៊ុក ប៊ុរក្ស (ឆ្នាំ ២០០០) កម្មសិទ្ធិ ការលក់ដូរ និងការប្រមូលផ្តុំដីធ្លីនៅកម្ពុជា: ការពិនិត្យវិភាគដោយក្រុមស្ថាប័នទិន្នន័យទីពីរ និងទិន្នន័យដើម ដែលបានមកពីអង្កេតថ្មីៗចំនួនបួន (ឯកសារពិភាក្សាលេខ ១៦) ជាភាសាខ្មែរ តំលៃ ៨.០០០រៀល ។
- ១៧. ថ្លន្ន-សុផល សូ-សុវណ្ណារិទ្ធ និងប៊ុន-ស៊ីណា (មិថុនា ២០០១) ជំនួយបច្ចេកទេស និងការអភិវឌ្ឍន៍សមត្ថភាពនៅសាលាកសិកម្មព្រៃកលៀប (ឯកសារពិភាក្សាលេខ ១៧) ជាភាសាខ្មែរ តំលៃ ៧.០០០រៀល ។
- ១៨. Martin Godfrey សូ-សុវណ្ណារិទ្ធ ទេព-សារីវ៉ា ប៊ុន-ស៊ីណា Claude-Katz Sarthi-Acharya ស៊ីសុវត្ថិ-ខ្យង-ចាន់តូ និង ហ៊ឹង ថ្នាំកំស៊ី (តុលា ២០០១) ការសិក្សាអំពីទីផ្សារពលកម្មនៅកម្ពុជា: ការកាត់បន្ថយភាព ក្រីក្រ ការលូតលាស់ និងការកែតម្រូវចំពោះវិបត្តិ (ឯកសារពិភាក្សាលេខ ១៨) ជាភាសាខ្មែរ តំលៃ ៨.០០០រៀល ។
- ១៩. ថ្លន្ន-សុផល ទេព-សារីវ៉ា និង Sarthi Acharya (ខែធ្នូ ឆ្នាំ២០០១) ការកាន់កាប់ដីនៅកម្ពុជា: ការវិភាគលើទិន្នន័យចុងក្រោយ (ឯកសារពិភាក្សាលេខ ១៩) ជាភាសាខ្មែរ តំលៃ ៨.០០០រៀល ។
- ២០. សូ សុវណ្ណារិទ្ធ រៀល សុភាព អ៊ុច ឌុយឃ្យ ស៊ី រត្នមុនី Brett Ballard និង Sarthi Acharya (ខែមីនា ឆ្នាំ២០០២) ការវាយតំលៃសង្គមពាក់ព័ន្ធនឹងដីធ្លីនៅកម្ពុជា (ឯកសារពិភាក្សាលេខ ២០) ជាភាសាខ្មែរ តំលៃ ៨.០០០រៀល ។
- ២១. Bhargavi Ramamurthy ស៊ុក-ប៊ុរក្ស Per Ronnås និង សុក-ហាច (ខែមីនា ឆ្នាំ២០០២) ប្រទេសកម្ពុជា ឆ្នាំ១៩៩៩-២០០០: ការផ្តាច់លើបញ្ហាដីធ្លី កំលាំងពលកម្ម និងការចិញ្ចឹមជីវិតនៅជនបទ (ឯកសារ ពិភាក្សាលេខ ២១) ជាភាសាខ្មែរ តំលៃ ៨.០០០រៀល ។
- ២២. ថ្លន្ន សុផល និង Sarthi Acharya (ខែកក្កដា ឆ្នាំ២០០២) ការលក់ដូរដីធ្លីនៅកម្ពុជា: ការវិភាគទិន្នន័យនៃការផ្ទេរ និងការលក់ដូរដីធ្លី (ឯកសារពិភាក្សាលេខ ២២) ជាភាសាខ្មែរ តំលៃ ៨.០០០រៀល ។

ធនធានធម្មជាតិ និងជីវភាពនៅតាមជនបទក្នុងប្រទេស

កម្ពុជា: ការវាយតម្លៃហិរញ្ញវត្ថុ

បច្ចុប្បន្ននេះប្រជាជនកម្ពុជាជាង ១០លាននាក់រស់នៅតាមតំបន់ជនបទ ហើយក្នុងចំណោមនោះជាង ៨.៥លាននាក់រស់នៅដោយពឹងផ្អែកទៅលើធនធានធម្មជាតិ ដើម្បីទ្រទ្រង់ជីវភាពរបស់ខ្លួន ។ ពួកគេភាគច្រើន គឺជាអ្នកមានជីវភាពខ្សោយដោយពឹងផ្អែកទៅលើឯកវប្បកម្មដំណាំស្រូវក្នុងមួយឆ្នាំ ត្រី និងធនធានក្នុងទឹកព្រមទាំងផលិតផលបានមកពីព្រៃឈើ ។ នៅក្នុងបែបផែននេះ ធនធានធម្មជាតិ កម្ពុជាមិនត្រឹមតែបានផ្តល់សន្តិសុខស្បៀង ប្រាក់ចំណូល និងឱកាសការងារសំរាប់ប្រជាជនភាគច្រើននោះទេ ក៏ប៉ុន្តែវាបានរួមចំណែកយ៉ាងសំខាន់នៅក្នុង "ប្រព័ន្ធសុវត្ថិភាព" សំរាប់ប្រជាជនក្រីក្រនៅតាមជនបទ ។ ក៏ប៉ុន្តែកំណើនសំពាធកាន់តែខ្លាំងទៅលើដីធ្លី ជលផល និងព្រៃឈើនោះ ការទ្រទ្រង់ជីវភាពដើម្បីចិញ្ចឹមជីវិតនៅតាមជនបទ នឹងត្រូវប្រឈមមុខយ៉ាងខ្លាំងមួយនៅក្នុងទសវត្សរ៍ខាងមុខនេះ ។

ការគ្រប់គ្រងប្រកបដោយប្រសិទ្ធភាពនូវធនធានធម្មជាតិ នឹងរួមចំណែកយ៉ាងសំខាន់នាពេលអនាគតក្នុងការខិតខំប្រឹងប្រែងកាត់បន្ថយភាពក្រីក្រនៅកម្ពុជា ។ នៅក្នុងគោលគំនិតនេះ វិទ្យាស្ថាន CDRI បានបង្កើតឡើងនូវកម្មវិធីធនធានធម្មជាតិ និងបរិស្ថានរបស់ខ្លួននាចុងឆ្នាំ២០០១ ។ កម្មវិធីនេះ មានគោលបំណងគាំទ្រដល់គោលនយោបាយដឹកនាំស្តីអំពីបញ្ហានានាទាក់ទងនឹងការគ្រប់គ្រងធនធានធម្មជាតិ ការអភិវឌ្ឍន៍ប្រកបដោយនិរន្តរភាព និងការកាត់បន្ថយភាពក្រីក្រ ។ ឯកសារពិភាក្សាដំបូងនេះបានផ្តល់នូវការប៉ាន់ស្មានស្តីពីស្ថានភាពបច្ចុប្បន្នលើបញ្ហានានាជុំវិញធនធានធម្មជាតិ និងជីវភាពប្រជាជនតាមជនបទ ដោយផ្តោតសំខាន់លើវិស័យជាតន្តិ៍បី គឺកសិកម្ម ជលផល និងព្រៃឈើ ។ វិស័យទាំងនេះរួមបញ្ចូលការវាយតម្លៃផលិតកម្ម និងព័ត៌មាននៃការប្រមូលផល ការប្រកួតប្រជែងនៅក្នុងការគ្រប់គ្រង និងឱកាស ផលប៉ះពាល់ទៅលើវិស័យទាំងអស់ ម៉ាយីទីង និងបញ្ហាពាណិជ្ជកម្ម ។ ដោយផ្អែកលើមូលដ្ឋាននេះ ចន្លោះ និងសេចក្តីត្រូវការនៃស្រាវជ្រាវផ្នែកសេដ្ឋកិច្ចសង្គមនាពេលអនាគត ត្រូវបានកំណត់ឡើង ។

លោកព្រុំ តុលា គឺជាអ្នកស្រាវជ្រាវនៅវិទ្យាស្ថាន CDRI និងលោក Bruce McKenney គឺជាប្រធានគ្រប់គ្រងកម្មវិធីធនធានធម្មជាតិ និងបរិស្ថាននៅវិទ្យាស្ថាន CDRI ។