

ពាណិជ្ជកម្មផលិតផលព្រៃឈើនៅកម្ពុជា ការប្រឈម ការគំរាមកំហែង និងឱកាសល្អសំរាប់ជំនីក

ឯកសារពិភាក្សាលេខ ២៨

ព្រំ គុលា និង Bruce McKenney



ឯកសារ
ពិភាក្សា
លេខ ២៨

វិទ្យាស្ថានបណ្តុះបណ្តាល និង ស្រាវជ្រាវដើម្បីអភិវឌ្ឍន៍កម្ពុជា

ពាណិជ្ជកម្មផលិតផលព្រៃឈើនៅកម្ពុជា

ការប្រឈម ការគំរាមកំហែង និងឱកាសឈ្នួលរាប់ជំនីក

ឯកសារពិភាក្សាលេខ ២៨

ព្រី តុលា និង Bruce McKenney



វិទ្យាស្ថានបណ្តុះបណ្តាល និង ស្រាវជ្រាវដើម្បីអភិវឌ្ឍន៍កម្ពុជា

ខែធ្នូ ឆ្នាំ២០០៣

Trading Forest Products in Cambodia: Challenges, Threats, and Opportunities for Resin — Working Paper 28

December 2003

Prom Tola and Bruce McKenney

© រក្សាសិទ្ធិឆ្នាំ២០០៣ វិទ្យាស្ថានបណ្តុះបណ្តាល និង ស្រាវជ្រាវដើម្បីអភិវឌ្ឍន៍កម្ពុជា

រក្សាសិទ្ធិគ្រប់យ៉ាង - គ្មានផ្នែកណាមួយនៃឯកសារនេះ ត្រូវបានចម្លងទុក ឬផ្សព្វផ្សាយតាមទម្រង់ និងតាមមធ្យោបាយផ្សេងៗ ដូចជា អេឡិចត្រូនិក យន្តកម្ម ថតចម្លង... ។ល។ ដោយគ្មានការអនុញ្ញាតជាលាយលក្ខណ៍អក្សរពីវិទ្យាស្ថានបណ្តុះបណ្តាល និង ស្រាវជ្រាវដើម្បីអភិវឌ្ឍន៍កម្ពុជាឡើយ ។

ISSN 1560 9812

**ពាណិជ្ជកម្មផលិតផលព្រៃឈើនៅកម្ពុជា: ការប្រឈម ការគំរាមកំហែង និងឱកាសស្តុក
សំរាប់ខ្មែរ ~ ឯកសារព័ត៌មានលេខ ២៨**

ខែធ្នូ ឆ្នាំ២០០៣

ព្រំ តុលា និង Bruce McKenney

ទស្សនៈទាំងឡាយនៅក្នុងឯកសារនេះ គឺជាគំនិតផ្ទាល់របស់អ្នកនិពន្ធ ។ ទស្សនៈទាំងនោះ មិនមែនជាទស្សនៈរបស់វិទ្យាស្ថានបណ្តុះបណ្តាល និង ស្រាវជ្រាវដើម្បីអភិវឌ្ឍន៍កម្ពុជាទេ ។

វិទ្យាស្ថានបណ្តុះបណ្តាល និង ស្រាវជ្រាវដើម្បីអភិវឌ្ឍន៍កម្ពុជា

ផ្ទះលេខ៥៦ ផ្លូវលេខ៣១៥ ខណ្ឌទួលគោក ភ្នំពេញ កម្ពុជា (ប្រអប់សំបុត្រលេខ ៦២២ ភ្នំពេញ កម្ពុជា)

ទូរស័ព្ទ: (៨៥៥-២៣) ៨៨១-៧០១, ៨៨១-៩១៦, ៨៨៣-៦០៣ ទូរស័ព្ទ/ទូរសារ: (៨៥៥-២៣) ៨៨០-៧៣៤

អ៊ីមែល: cdri@camnet.com.kh website: <http://www.cdri.org.kh>

បកប្រែដោយ: អែម ស៊ុរ៉ានី

កែសម្រួល និងរចនាដោយ: យូ សិទ្ធិវិទ្យា និងអ៊ុំ ចាន់ថា

បោះពុម្ពនៅប្រទេសកម្ពុជា ដោយរោងពុម្ពជប៉ុន ផ្ទះលេខ៧៤ ផ្លូវលេខ៩៩ សង្កាត់ផ្សារដើមថ្កូវ រាជធានីភ្នំពេញ

មាតិកា

សេចក្តីសង្ខេប	i
បញ្ជីអក្សរកាត់.....	v
សេចក្តីផ្តើមអំណរគុណ.....	vii
ជំពូកទី ១. សេចក្តីផ្តើម.....	១
១.១. កម្មវត្ថុនៃការស្រាវជ្រាវ.....	៣
១.២. វិធីសាស្ត្រ.....	៣
ជំពូកទី ២. ការដេញដោល ការកាន់កាប់ដើមឈើ និងផលិតផល	៧
២.១. ទិន្នផល និងវិធីដងជីវទឹក	៧
២.២. ការកាន់កាប់ដើមឈើផ្តល់ជីវទឹកតាមទំលាប់ និងបទប្បញ្ញត្តិច្បាប់ជាប់ទាក់ទិន.....	៨
២.៣. ផលិតផលជីវទឹកចម្រុះ.....	១០
ជំពូកទី ៣. ការកាន់កាប់ដើមឈើគំរាមកំហែងដល់ដើមឈើផ្តល់ជីវទឹក	១៥
ជំពូកទី ៤. ផលិតកម្មជីវទឹក និងការអភិវឌ្ឍន៍.....	១៩
ជំពូកទី ៥. បទប្បញ្ញត្តិពាណិជ្ជកម្មជីវទឹក និងការអនុវត្តន៍ជាក់ស្តែង.....	២៣
៥.១. ការតំរូវផ្សេងៗក្នុងបទបញ្ញត្តិជាផ្លូវការ.....	២៣
៥.២. ដំណើរការជាក់ស្តែងនៃប្រព័ន្ធ.....	២៥
ជំពូកទី ៦. ការវិភាគពីបទប្បញ្ញត្តិ និងប្រាក់កម្រៃពាណិជ្ជកម្មជីវទឹក	២៧
៦.១. ចំណែករបស់អ្នកដងជីវ នៅក្នុងតំលៃទីផ្សារជីវទឹក	២៨
៦.២. បទប្បញ្ញត្តិពាណិជ្ជកម្ម.....	២៩
៦.៣. ប្រាក់កម្រៃ	២៩
៦.៤. សង្ខេបពីប្រាក់កម្រៃ: ពាណិជ្ជកម្មជីវទឹកចេញពីព្រះវិហារ និងមណ្ឌលគីរី.....	២៩
៦.៥. ផលប៉ះពាល់ទៅលើប្រសិទ្ធភាពពាណិជ្ជកម្ម.....	៣២
៦.៦. ផលប៉ះពាល់ចំពោះការគោរពតាមបទប្បញ្ញត្តិផ្លូវការនាពេលអនាគត.....	៣២

ជំពូកទី ៧. សេចក្តីសន្និដ្ឋាន និងអនុសាសន៍	៣៥
៧.១. ផលប៉ះពាល់ចំពោះគោលដៅសន្តិសុខស្បៀង និងការកាត់បន្ថយភាពក្រីក្រ.....	៣៥
៧.២. ផលប៉ះពាល់ចំពោះគោលដៅពាណិជ្ជកម្មអំណោយផលដល់អ្នកក្រ.....	៣៦
៧.៣. ផលប៉ះពាល់ចំពោះគោលដៅគ្រប់គ្រងព្រៃឈើ.....	៣៧
៧.៤. អនុសាសន៍.....	៣៨
 ឯកសារយោង	៤១
ឧបសម្ព័ន្ធ កៈ ផែនទីពាណិជ្ជកម្មជំរកដែលបានសិក្សា.....	៤៥
ឧបសម្ព័ន្ធ ខៈ មាត្រា ២៥ និង ២៦ នៃច្បាប់ស្តីពីព្រៃឈើឆ្នាំ២០០២.....	៤៧
ឧបសម្ព័ន្ធ គៈ សារាងរស្មីពី ការកំណត់ថ្លៃផល - អនុផលព្រៃឈើ.....	៥១
ឧបសម្ព័ន្ធ ឃៈ បញ្ជីសំណួរ.....	៥៧
 បញ្ជីឯកសារពិភាក្សារបស់ វបសអ	៦៩

សេចក្តីសង្ខេប

នៅកម្ពុជា ព្រៃឈើជួយទ្រទ្រង់ជីវភាពនៅជនបទបានច្រើនមុខសំខាន់ៗ ។ ប្រជាជននៅតាមជនបទស្ទើរតែគ្រប់គ្នា បានប្រើប្រាស់ធនធានព្រៃឈើ ដើម្បីធ្វើសំភារៈសំណង់ និងធ្វើអុសដុត ។ ប្រជាជនជាច្រើនបានប្រមូលផលិតផលផ្សេងទៀត សំរាប់ប្រើប្រាស់ក្នុងគ្រួសារ និងបង្កើនប្រាក់ចំណូលតាមរយៈការធ្វើពាណិជ្ជកម្ម ដូចជា ឫស្សី ផ្កា ជ័រទឹក បន្លែនិងផ្លែឈើព្រៃផ្សេងៗ និងរុក្ខជាតិធ្វើឱសថបុរាណ ។ ក្រៅពីផលិតផល ព្រៃឈើក៏ផ្តល់ជីវកម្មដល់ពលករសត្វ និងរុក្ខជាតិដ៏សំបូរបែប និងសេវាកម្មដ៏ចាំបាច់ខាងអេកូឡូស៊ី ហើយក្នុងតំបន់ខ្លះ ព្រៃឈើមានសារៈសំខាន់ច្រើនណាស់ខាងជំនឿ និងវប្បធម៌ សំរាប់សហគមន៍ដែលនៅជុំវិញ ។

ការប៉ាន់ស្មានថ្មីៗបង្ហាញថា ប្រហែល ១ភាគ៤នៃប្រជាជនកម្ពុជាជីវនៅក្នុង ឬនៅជិតតំបន់ព្រៃឈើ ហើយប្រជាជនជនបទជាច្រើនសែននាក់ រស់នៅដោយពឹងផ្អែកយ៉ាងហោចណាស់ក៏មួយចំណែកដែរ ទៅលើចំណូលបានពីការប្រមូលផលិតផលព្រៃឈើ (កម្មវិធីស្បៀងអាហារពិភពលោក ២០០១) ។ ការប៉ាន់ស្មានទាំងនេះ រួមទាំងករណីសិក្សាជាច្រើនទៀតដែលពិនិត្យពីតួនាទីធនធានព្រៃឈើនៅក្នុងជីវភាពជនបទបានបង្ហាញថា ពាណិជ្ជកម្មនិងការប្រមូលផលិតផលព្រៃឈើ ដើរតួនាទីសំខាន់ក្នុងសេដ្ឋកិច្ចនៅជនបទកម្ពុជា ។ ដោយក្នុងវិស័យព្រៃឈើគេផ្តោតការយកចិត្តទុកដាក់ភាគច្រើនទៅលើប្រតិបត្តិការកាប់ឈើពាណិជ្ជកម្ម ដូច្នេះសកម្មភាពសេដ្ឋកិច្ចខាងលើនេះជារឿយៗត្រូវបានមើលរំលង ។

ដើម្បីស្រាវជ្រាវពីលក្ខខណ្ឌធ្វើពាណិជ្ជកម្មផលិតផលព្រៃឈើនៅកម្ពុជា និងផលប៉ះពាល់របស់វាទៅលើជីវភាពជនបទ ការសិក្សានេះបានផ្តោតលើផលិតផលព្រៃឈើមួយមុខដែលស្ថិតក្នុងចំណោមផលិតផលព្រៃឈើដ៏សំខាន់ៗបំផុតនោះ គឺជ័រទឹក ។ ជ័រទឹកគេយកអំពីដើមឈើទាលជាសំខាន់ (*dipterocarpus alatus*) ប៉ុន្តែក៏អាចយកពីប្រភេទឈើផ្សេងទៀតមួយចំនួនដែរ ហើយគេប្រើនៅក្នុងស្រុកសំរាប់បិទស្នាមប្រេះក្តារទូក និងលាបទូកកុំឱ្យជ្រាបទឹក និងនាំចេញទៅប្រទេសក្រៅសំរាប់ការប្រើប្រាស់ដូចគ្នា និងសំរាប់ធ្វើថ្នាំពេទ្យផងដែរ ។ សកម្មភាពដងជ័រទឹក ឃើញមាននៅតាមតំបន់ព្រៃឈើភាគច្រើននៃកម្ពុជា (ក្នុង ១០ខេត្តយ៉ាងតិច) ហើយមានច្រើនបំផុតនៅតំបន់ខាងជើង និងឦសាននៃកម្ពុជា ។ ការកែលម្អលក្ខខណ្ឌធ្វើពាណិជ្ជកម្មជ័រទឹកតាមបែបបទមួយដែលបង្កើនផលកំរៃដល់អ្នកដងជ័រ/ផលិតករ អាចផ្តល់ផលជាវិជ្ជមានដល់សហគមន៍ព្រៃឈើជាច្រើន ។

សំរាប់ការសិក្សានេះ បានធ្វើលើពាណិជ្ជកម្មជ័រទឹកចេញពី ៤តំបន់ដែលផលិតជ័រទឹកគឺ មណ្ឌលគីរី ព្រះវិហារ កំពង់ធំ និងឧត្តរមានជ័យ/សៀមរាប ក្នុងចន្លោះខែសីហា និងវិច្ឆិកា ២០០២ ។ ទិន្នន័យ និងព័ត៌មាន បានប្រមូលតាមរយៈជិត ៦០បទសំភាសន៍ពាក់កណ្តាលរៀបរយដោយធ្វើជាមួយ ពាណិជ្ជករជ័រទឹក អ្នកលក់ដុំ អ្នកដឹកជញ្ជូន អ្នកនាំចេញ អ្នកលក់រាយ/អ្នកបែងចែក និងមន្ត្រីមានសមត្ថកិច្ច, ការធ្វើដំណើរជាមួយការដឹកជញ្ជូនជ័រទឹកដើម្បីសង្កេតពិនិត្យ, និងការធ្វើអង្កេតយ៉ាងខ្លីលើតំណាងសហគមន៍មួយចំនួនមកពីតំបន់ផលិតជ័រទឹកក្នុង ៥ខេត្ត ។ គោលដៅសំខាន់ៗរួមមាន ការពិពណ៌នាពីការប្រើប្រាស់ និងវិធីយកជ័រទឹក, ការពិនិត្យពីការគំរាមកំហែងនៃសកម្មភាពកាប់ឈើដែលជះឥទ្ធិពលទៅលើការប្រមូលយកជ័រទឹក, ការវិភាគធនាសម្ព័ន្ធទីផ្សារសំរាប់ផលិតកម្ម និងពាណិជ្ជកម្មជ័រទឹក, ការពិពណ៌នាពីក្របខ័ណ្ឌបទប្បញ្ញត្តិច្បាប់ និងការអនុវត្តន៍ជាក់ស្តែងក្នុងពេលសព្វថ្ងៃ

ថ្ងៃ, ធ្វើការវាយតម្លៃពីបញ្ហា ប្រឈមជាគន្លឹះនានាចំពោះពាណិជ្ជកម្មជីវទឹក និងធ្វើការកំណត់ឡើងនូវអនុសាសន៍ទាក់ទងទៅនឹង ជំរើសគោលនយោបាយមួយចំនួន ។

ការដេញដោល ការកាន់កាប់ ការគំរាមកំហែងពីការកាប់ឈើ

ដើម្បីប្រមូលជីវទឹក គេត្រូវបានរុករានចុះក្រោម (រុករាន) លើដើមឈើធំៗ, ដុតរុករានមួយរយៈក្នុងដើម្បីបង្កើនលំហូរ ជីវទឹក នឹងប្រមូលដួលដីដាក់ក្នុងធុងប្លាស្ទិក (ការចំណុះ ៣០លីត្រ) នៅ ២-៣ថ្ងៃក្រោយពេលដុត ។ តាមវិធីនេះ ដើមឈើ អាចបន្តផ្តល់ជីវទឹកជាច្រើនសប្តាហ៍ បើតាមរបាយការណ៍ទទួលបាន ។ ការដងជីវទឹកធ្វើឱ្យខូចដើមឈើទេ ហើយហានិភ័យនៃ ភ្លើងឆេះព្រៃមានតិចតួចបំផុត ពីព្រោះគេដុតរុករានដោយប្រុងប្រយ័ត្ន និងក្នុងពេលយ៉ាងខ្លី ។ តាមទំលាប់ ជនទី១ ដែលបានឃើញ និងដោសញ្ជាត់គាល់លើដើមឈើផ្តល់ជីវទឹកមុនគេ គឺក្លាយជាម្ចាស់លើដើមឈើផ្តល់ជីវទឹកនោះ ។ ម្យ៉ាងទៀត ដោយសារតាម ទំលាប់គេតែងចាត់ទុកដើមឈើផ្តល់ជីវទឹកជាសម្បត្តិឯកជន ដូច្នេះគេអាចផ្ទេរកម្មសិទ្ធិដើមឈើ តាមរយៈការលក់ ការបន្តមរតក ការធ្វើអំណោយ, ឬក៏លក់សិទ្ធិដងជីវទឹករយៈពេលកំណត់មួយ ។ ប្រព័ន្ធកាន់កាប់បែបនេះ ដូចឃើញមានតែចំពោះដើមឈើផ្តល់ ជីវទឹកទេ ឯដើមឈើនិងអនុផលព្រៃឈើផ្សេងៗទៀត គឺគ្មាន “ម្ចាស់” ទេ ហើយលទ្ធភាពប្រើប្រាស់ធនធានទាំងនេះ គឺបើក ទូលាយសំរាប់ទាំងអស់គ្នា ។

“កម្មសិទ្ធិ” ដើមឈើផ្តល់ជីវទឹក ខ្វះមូលដ្ឋានច្បាប់ជាផ្លូវការក៏ពិតមែន, តែច្បាប់កម្ពុជាបានផ្តល់សិទ្ធិប្រើប្រាស់ដល់អ្នក ដងជីវ និងបានហាមឃាត់ការកាប់ដើមឈើផ្តល់ជីវទឹក (មាត្រា ២៩ ច្បាប់ស្តីពីព្រៃឈើឆ្នាំ២០០២) ។ ប៉ុន្តែមានរបាយការណ៍ថា ការកាប់ដើមឈើផ្តល់ជីវទឹកកើតមានជាបន្តបន្ទាប់ ទោះបីវាខុសច្បាប់ក្តី ។ អ្នកធ្វើអាជីវកម្មឈើ គេប្រមូលកាប់ដើមឈើផ្តល់ជីវ ទឹក ដោយសារវាមានលក្ខណៈទាក់ទាញខាងពាណិជ្ជកម្ម ។ ជាក់ស្តែង សៀវភៅកំណត់ត្រាលើលើសម្បទានិកព្រៃឈើ ៦ ក្រុមហ៊ុន បង្ហាញថា ប្រភេទឈើផ្តល់ជីវទឹក មានសមាមាត្រធំគួរកត់សំគាល់នៅក្នុងបរិមាណឈើដែលកាប់យកនៅឆ្នាំ២០០១ ។ ប៉ុន្តែគួរឱ្យស្តាយ នៅតាមតំបន់ព្រៃឈើមួយចំនួន គេមានលទ្ធភាពតិចតួចណាស់ក្នុងការរកបានដំណោះស្រាយ “ឈ្នះ-ឈ្នះ” ពេលគឺថែរក្សាចំណូលរកបានពីការដងជីវទឹក និង បន្តការកាប់ឈើធ្វើពាណិជ្ជកម្ម ។ ត្រូវមានសេចក្តីសំរេចគ្រប់គ្រងព្រៃឈើ ច្បាស់លាស់មួយថា តើការកាប់ឈើធ្វើពាណិជ្ជកម្ម នឹងត្រូវអនុញ្ញាតក្នុងរូបភាពណាមួយនៅក្នុងតំបន់មានដើមឈើផ្តល់ជីវទឹកឬ យ៉ាងណា ។ បើគ្មានអនុវត្តតាមដូច្នេះទេ ដើមឈើផ្តល់ជីវទឹកប្រហែលមានកាប់បន្តទៀត, ទំនាស់លើដើមឈើផ្តល់ជីវទឹក នឹងកើនឡើង ហើយប្រជាជននៅជនបទកម្ពុជារាប់ពាន់នាក់ដែលពឹងផ្អែកលើការដងជីវទឹក អាចបាត់បង់ប្រភពចំណូលដ៏សំខាន់ បំផុតមួយ ហើយរឿងនេះវាផ្ទុយគ្នាស្រឡះទៅនឹងគោលដៅកាត់បន្ថយភាពក្រីក្ររបស់ជាតិ ។

ពាណិជ្ជកម្ម និងផលិតកម្មដើមឈើផ្តល់ជីវទឹក

នៅទូទាំងប្រទេសកម្ពុជា គេបានប្រមូលជីវទឹកប្រចាំឆ្នាំបានប្រហែល ២០.០០០តោន ហើយសកម្មភាពនេះគឺជាប្រភព ចំណូលដ៏សំខាន់មួយសំរាប់ប្រជាជនរស់នៅ ក្នុង/ជិត តំបន់ព្រៃ ប្រមាណ ១០០.០០០នាក់ ។ អ្នកដងជីវទឹកលក់ផលិតផលរបស់ ខ្លួន ទៅឱ្យខ្សែរយៈកម្មវិស័យមួយដែលមានពាណិជ្ជករ អ្នកលក់ដុំ អ្នកដឹកជញ្ជូន អ្នកនាំចេញ និងអ្នកលក់រាយក្នុងស្រុក ។ ចេញពី ព្រៃទៅ គេតែងដឹកជញ្ជូនជីវទឹកក្នុងធុងមួយផ្លូវឆ្ងាយៗ មកកាន់ទីផ្សារក្នុងស្រុកនៅជុំវិញបឹងទន្លេសាប មកភាគខាងត្បូងជាវាល ទំនាបទន្លេមេគង្គ និងនាំចេញទៅវៀតណាម ថៃ និង ឡាវ (ដែលតាមដឹង បាននាំចេញបន្តទៅថៃ) ។ នៅកម្ពុជា ជីវទឹកមាន តំរូវការសំខាន់សំរាប់ជាង ២៥០.០០០គ្រួសារដែលយកទៅបិទទូកកុំឱ្យប្រាប់ទឹក ជារៀងរាល់ឆ្នាំ ។ តំរូវការនាំចេញជីវទឹកហាក់ ដូចសំរាប់ប្រើការជាសំខាន់ក្នុងផ្នែកកម្មនុសាសនាសាច់ប្រាក់ និងវិវេស នៅវៀតណាម ប៉ុន្តែ វិសេស មិនអាចផ្តល់ការបញ្ជាក់ពីការ ប្រើប្រាស់ជីវទឹកចំបងៗទាំងនេះបានទេ ។ តំលៃផលិតកម្មជីវទឹក នាំចេញ/ទីផ្សារ ប្រចាំឆ្នាំនៅកម្ពុជា គឺប្រហែល ៦លានដុល្លារ ។

ក្របខ័ណ្ឌច្បាប់ និងការអនុវត្តជាក់ស្តែង

ប្រព័ន្ធបទប្បញ្ញត្តិបច្ចុប្បន្ន តម្រូវឱ្យមាន លិខិតអនុញ្ញាត អាជ្ញាប័ណ្ណ និងប្រាក់កំរៃសំរាប់ការស្តុក ការដឹកជញ្ជូន និងការនាំចេញជំរឺទឹក ។ ប៉ុន្តែ ក្នុងការអនុវត្តជាក់ស្តែង សឹងតែគ្មានអ្នកធ្វើសកម្មភាពក្នុងជំនួញនេះណាម្នាក់ដែលមានលិខិតអនុញ្ញាត និងអាជ្ញាប័ណ្ណត្រឹមត្រូវនោះទេ ។ ផ្ទុយទៅវិញ ជំនួញនេះបានប្រព្រឹត្តទៅតាមដំណើរការក្រៅផ្លូវការដែលមានការបង់កំរៃជាច្រើនទៅឱ្យស្ថាប័នផ្សេងៗ ដូចជា នាយកដ្ឋានរុក្ខាប្រមាញ់ ការិយាល័យរុក្ខាប្រមាញ់ខេត្ត ក្រសួងបរិស្ថាន ព្រមទាំងពួកមន្ត្រីស្រុក ប៉ូលីស ប៉ូលីសសេដ្ឋកិច្ច យោធា និង កងរាជអាវុធបាត ។ របៀបអនុវត្តជាក់ស្តែងមួយដែលឃើញមានជាទូទៅ គឺការយកប្រាក់កំរៃនៅពេល "ពិនិត្យ" លិខិតដឹកជញ្ជូន ពីព្រោះគេដឹងថា អ្នកដឹកជញ្ជូន ឬមួយគ្មានលិខិតដឹកជញ្ជូន ឬមួយមានលិខិតដឹកជញ្ជូនតែមានចុះតួលេខប៉ាន់ស្មានទាប យ៉ាងច្រើនជាងបរិមាណដឹកជញ្ជូនជាក់ស្តែង ។

ការប្រតិបត្តិតាមប្រព័ន្ធបទប្បញ្ញត្តិផ្លូវការដែលគ្រប់គ្រងទីផ្សារជំរឺទឹក គឺសំបាកបំផុត ជាពិសេសចំពោះពាណិជ្ជករតូចៗដែលខ្វះមធ្យោបាយបង់ប្រាក់កំរៃផ្លូវការ ធ្វើដំណើរទៅភ្នំពេញដើម្បីសុំលិខិតដឹកជញ្ជូន និង/ឬ អាជ្ញាប័ណ្ណនាំចេញ ។ ដូច្នេះ សឹងតែគ្រប់ការនាំចេញ និងពាណិជ្ជកម្មជំរឺទឹក សុទ្ធតែត្រូវធ្វើឡើងលើមូលដ្ឋានមិនស្របច្បាប់ (ជាលក្ខណៈបច្ចេកទេស) ដូច្នេះហើយប្រព័ន្ធនេះសឹងតែគ្មានផលចំណូលជាផ្លូវការអ្វីដល់រដ្ឋាភិបាលទេ ។

ការវិភាគពីបន្ទុកចំណាយ និងត្រួតពិនិត្យនៅក្នុងពាណិជ្ជកម្មបំប៉ន

ឧបសគ្គសំខាន់ចំពោះពាណិជ្ជកម្មជំរឺទឹកគឺ ចំណាយដឹកជញ្ជូន និងប្រាក់កំរៃក្រៅផ្លូវការច្រើនបែបយ៉ាង ។ ទោះបីចំណាយទាំងនេះ បានកើតមាននៅលើការរកទីផ្សារជំរឺទឹក ជាជាងលើការដងជំរឺទឹកក្តី ប៉ុន្តែវាមានផលប៉ះពាល់គួរកត់សំគាល់ទៅលើចំណូលរបស់អ្នកដងជំរឺ ។ នៅពេលអ្នករកទីផ្សារជំរឺទឹកមានបន្ទុកចំណាយច្រើន ពួកគេប្រហែលមិនអាចរាប់រងទាំងអស់ ហើយនៅតែមានចំណេញនោះទេ ។ ក្នុងករណីបែបនេះ ពួកគេត្រូវផ្ទេរបន្ទុកចំណាយដល់អ្នកដងជំរឺដោយបញ្ចុះថ្លៃទិញជំរឺ ដូចពាណិជ្ជករម្នាក់ថា "ពេលអាជ្ញាធរបង្កើនប្រាក់កំរៃ ខ្ញុំមិនអាចបង់វាទាំងអស់ហើយរកចំណេញបានទេ ដូច្នេះខ្ញុំត្រូវបញ្ចុះថ្លៃទិញជំរឺពីអ្នកភូមិ" ។

រវាងផ្លូវពាណិជ្ជកម្មជំរឺទឹកទាំងបួនដែលបានសិក្សា មានការប្រែប្រួលយ៉ាងច្រើនក្នុង របៀបរបបធ្វើពាណិជ្ជកម្ម កំរិតថ្លៃផលចំណេញ បន្ទុកចំណាយ និង ប្រាក់កំរៃ ។ ឧទាហរណ៍ នៅមណ្ឌលគីរី កំរិតថ្លៃជាមធ្យមដែលអ្នកដងជំរឺទទួលបាន គឺស្មើនឹងបីដងនៃថ្លៃនៅកំពង់ធំ និងប្រហែលពីរដងនៃថ្លៃនៅខេត្តព្រះវិហារ និងឧត្តរមានជ័យ ។ ថ្លៃខុសគ្នាបែបនេះ អាចបណ្តាលពីកត្តាមួយចំនួន ដូចជា គុណភាពជំរឺទឹក ចំងាយពីភូមិអ្នកដងជំរឺទៅទីផ្សារចុងក្រោយ កំរិតប្រាក់កំរៃនៅតាមផ្លូវពាណិជ្ជកម្ម និងប្រភេទទីផ្សារចុងក្រោយ (ថ្លៃនាំចេញ ខ្ពស់ជាងថ្លៃនៅក្នុងស្រុក) ។

ថ្លៃទីផ្សារនៃជំរឺទឹក មានពី ១៧២ដុល្លារ/តោន (ទីផ្សារក្នុងស្រុក) រហូតដល់៣២៥ដុល្លារ/តោន (ទីផ្សារនាំចេញ) ។ ការធ្វើពាណិជ្ជកម្មជំរឺទឹកពីភូមិអ្នកប្រមូលជំរឺ ទៅដល់ទីផ្សារចុងក្រោយទាំងនេះ អស់ចំណាយជាមធ្យម ៩៣ដុល្លារ/តោន ដែលមានចំណាយពាណិជ្ជកម្ម (៥៦ដុល្លារ/តោន) និងប្រាក់កំរៃ (៣៧ដុល្លារ/តោន) ^៩ ។ ដូច្នេះប្រាក់កំរៃអស់ច្រើនស្មើនឹង ៦៥% នៃចំណាយពាណិជ្ជកម្ម និងបានកាត់បន្ថយផលចំណេញជាខ្លាំង ។ បើគិតលើជំរឺទឹកទាំង ២០.០០០តោនដែលផលិត និងធ្វើពាណិជ្ជកម្មប្រចាំឆ្នាំនៅកម្ពុជា ប្រាក់កំរៃសរុបលើជំរឺទឹកមានប្រហែលពី ៥០០.០០០ដុល្លារ-១លានដុល្លារ/ឆ្នាំ ។

ប្រាក់កំរៃលើពាណិជ្ជកម្មជំរឺទឹក ត្រូវបង់នៅតាមផ្លូវ និងតាមចំណុចធ្វើពាណិជ្ជកម្មនានា ។ កំរៃទាំងអស់ ត្រូវបង់ក្រៅផ្លូវការ ឬមួយបង់តាមមូលដ្ឋានផ្លូវការប៉ុន្តែមិនបង់ទៅតាមអត្រាកំណត់ជាផ្លូវការទេ ។ ការពិនិត្យលំអិតនៃការដឹកជញ្ជូនសំរាប់ផ្លូវ

^៩ បន្ទុកចំណាយពាណិជ្ជកម្មសំដៅដល់គ្រប់ប្រតិបត្តិការទាំងអស់ ធន និងបន្ទុកចំណាយធនការងារទាក់ទិននឹងការផ្គុំ ការច្រោះ ការនាំចេញជំរឺទឹកពីភូមិរបស់អ្នកដងជំរឺ (ថ្លៃនៅក្នុងព្រៃ) ទៅទីផ្សារចុងក្រោយ ដកកំរៃនានាចេញ ។

ពាណិជ្ជកម្មចំនួនពីរ បានបង្ហាញពីការប្រែប្រួលក្នុង ទឹកប្រាក់កំរៃសរុប ចំនួនដងនៃការបង់ និង ប្រភេទស្ថាប័នប្រមូលប្រាក់កំរៃ ។ សំរាប់ការដឹកជញ្ជូនជំរឺទឹក ២០តោន ពីព្រះវិហារទៅព្រំដែនវៀតណាម ប្រាក់កំរៃអស់សរុប ១.៣៤៤ដុល្លារ (ឬ ៦៧ដុល្លារ/តោន) ។ ក្នុងការធ្វើជំនួញនេះមានការបង់ប្រាក់ ៤៣ដង នៅ ១៤កន្លែងខុសគ្នា ។ មន្ត្រីក្រាបប្រមាញ់ប្រមូលយកកំរៃច្រើនជាង គេនៅតាមផ្លូវពាណិជ្ជកម្មនេះ គឺមានការបង់រហូតដល់ ២០ដង អស់ប្រហែល ៧៥% នៃប្រាក់កំរៃសរុប ។ ក្រៅពីនេះមានការបង់ ១៧ដងទៀតឱ្យដល់ ប៉ូលីស ប៉ូលីសសេដ្ឋកិច្ច កងរាជអាវុធរាជ្យ និង កងទ័ព ។ ប្រាក់កំរៃមានតិចជាងនៅក្នុងពាណិជ្ជកម្មជំរឺទឹក ពីមណ្ឌលគីរី ទៅព្រំដែនវៀតណាម ។ សំរាប់ការដឹកជំរឺទឹក១,២តោន ប្រាក់កំរៃអស់ប្រហែល ៣០ដុល្លារ (ឬ២៥ដុល្លារ/តោន) ។ ក្នុងពាណិជ្ជកម្មនេះ មានការបង់ប្រាក់តែ ១១ដងទេ នៅ ៣កន្លែងខុសគ្នា ។

បន្ថែមលើប្រាក់កំរៃបានបង់ជាក់ស្តែង ការគំរាមកំហែង នៃការប្រមូលប្រាក់កំរៃ នាំឱ្យមានការខាតបង់ខាងសេដ្ឋកិច្ច ដោយសារអប្បបរមាសិទ្ធិភាពនៃពាណិជ្ជកម្ម ។ ពាណិជ្ជករជំរឺទឹកតែងខិតខំខ្វែងខ្វាត់ដើម្បីជៀសវាងការបង់ប្រាក់កំរៃខ្ពស់ ពីព្រោះជា រឿយៗវាធ្វើឱ្យជំនួញរបស់គេត្រូវខាតតែម្តង ។ ឧទាហរណ៍ ជាជាងដឹកជញ្ជូនជំរឺទឹកយ៉ាងមានប្រសិទ្ធភាពតាមឡានធំៗ (ហើយ បង់ប្រាក់កំរៃខ្ពស់) តាមធម្មតាគេច្រើនដឹកវាក្នុងបរិមាណតិចជាងក្នុងឃ្លុបឡានតាក់ស៊ីវិញ ដើម្បីគេចពីការបង់ប្រាក់បង់កំរៃ ។ ដូចគ្នានេះដែរ ពាណិជ្ជករចៀសវាងចំណុចព្រំដែនខ្លះដែលគេដឹងថាទារយកប្រាក់កំរៃខ្ពស់ ហើយសុខចិត្តធ្វើដំនើរតាមផ្លូវឆ្ងាយកាត់ តាមចំនុចព្រំដែនផ្សេងទៀតវិញ ទោះត្រូវអស់សោហ៊ុយបន្ថែមទៅលើការដឹកជញ្ជូន និងប្រេងឥន្ធនៈក្តី ។ ប៉ុន្តែមិនគួរដាក់ពង្រឹង វិធានការដើម្បីទប់ស្កាត់ការគេចមិនបង់ប្រាក់កំរៃបែបនេះទេ ពីព្រោះវាធ្វើឱ្យពាណិជ្ជកម្មគ្មានចំនេញ ឬក៏ធ្វើឱ្យមុខជំនួញនេះដួល រលំទាំងស្រុងតែម្តង ។ ដូច្នេះមុននឹងប្រឹងប្រែងកែលំអការគោរពច្បាប់ ត្រូវធ្វើកំណែទម្រង់លើប្រព័ន្ធនៃអត្រាប្រាក់កំរៃនេះសិន ។

អនុសាសន៍

រដ្ឋាភិបាលបានបញ្ជាក់ក្នុង យុទ្ធសាស្ត្រកាត់បន្ថយភាពក្រីក្រជាតិឆ្នាំ២០០៣-២០០៥ ពីតំរូវការ ពិនិត្យឡើងវិញ និងកែ លំអប្រព័ន្ធបទបញ្ញត្តិច្បាប់សំរាប់អនុផលព្រៃឈើ ដើម្បីជួយទ្រទ្រង់ឱ្យមានលក្ខខណ្ឌទីផ្សារកាន់តែល្អប្រសើរ ។ ការកែលំអទាំង នេះ គួរឱ្យបានស្របជាមួយគោលដៅរបស់ជាតិដើម្បី កាត់បន្ថយភាពក្រីក្រ, ធានាសន្តិសុខស្បៀង, បង្កើនពាណិជ្ជកម្មអំណោយ ផលដល់អ្នកក្រ និងការអភិវឌ្ឍន៍ជនបទ, និង កែលំអការគ្រប់គ្រងព្រៃឈើ ។ ដើម្បីជួយទ្រទ្រង់ដល់ការកែលំអទាំងនេះ ការ សិក្សាស្រាវជ្រាវបានធ្វើការកំណត់ឡើងនូវអនុសាសន៍ទាក់ទងនឹងជំរើសគោលនយោបាយមួយចំនួនដូចខាងក្រោម:

១. កែលំអអភិបាលកិច្ច និងតម្លាភាពសំរាប់ការរកទីផ្សារជំរឺទឹក រួមទាំងការសើរើពិនិត្យឡើងវិញទាំងស្រុង និងការធ្វើឱ្យសាមញ្ញ នូវប្រព័ន្ធបទបញ្ញត្តិបច្ចុប្បន្ន
លុបបំបាត់លិខិតអនុញ្ញាតដឹកជញ្ជូន និងប្រាក់កំរៃនានាដែលជាប់ទាក់ទង
លុបបំបាត់ការប្រមូលកំរៃនៅតាម កុងត្រែល/ស្ថាប័ន នានាដែលគ្មានមូលដ្ឋានស្របច្បាប់ដើម្បីប្រមូលប្រាក់កំរៃ
លុបចោលពន្ធនាំចេញ និងធ្វើឱ្យសាមញ្ញនូវនីតិវិធីនានាសំរាប់សុំអាជ្ញាប័ណ្ណនាំចេញ
២. កែលំអ និងផ្ទេរការគ្រប់គ្រងព្រៃឈើទៅឱ្យមូលដ្ឋាន តាមរយៈការធ្វើវិមជ្ឈការសិទ្ធិអំណាចត្រួតត្រាលើយន្តការ រកប្រាក់ចំណូល
៣. ដាក់ពង្រឹងការអនុវត្តន៍មាត្រា២៩ នៃច្បាប់ស្តីពីព្រៃឈើ ដែលហាមឃាត់ការកាប់ដើមឈើផ្តល់ជំរឺទឹក
៤. កំណត់ថា ជំរឺទឹក/អនុផលព្រៃឈើ គឺជាវិស័យស្នូលមួយសំរាប់គំនិតផ្តួចផ្តើមធ្វើពាណិជ្ជកម្មអំណោយផលដល់ អ្នកក្រ និងការកែលំអលទ្ធភាពកែច្នៃដើម្បីបង្កើតតំលៃបន្ថែម
៥. ពិនិត្យ និងសើរើឡើងវិញ នូវក្របខ័ណ្ឌបទបញ្ញត្តិច្បាប់សំរាប់គ្រប់គ្រងអនុផលព្រៃឈើ ។

បញ្ជីអក្សរកាត់

វិបសអ/CDRI	វិទ្យាស្ថានបណ្តុះបណ្តាល និង ស្រាវជ្រាវដើម្បីអភិវឌ្ឍន៍កម្ពុជា (Cambodia Development Resource Institute)
DFW	នាយកដ្ឋានរុក្ខាប្រមាញ់
<i>Dipterocarpus alatus</i>	ពូជឈើដែលផ្តល់ជីវទឹកនៅក្នុងប្រទេសកម្ពុជា
MAFF	ក្រសួងកសិកម្ម រុក្ខាប្រមាញ់ និងនេសាទ
NGO	អង្គការក្រៅរដ្ឋាភិបាល (Non Governmental Organisation)
NTFPs	អនុផលព្រៃឈើ (Non-Timber Forest Products)
PFO	ការិយាល័យរុក្ខាប្រមាញ់ខេត្ត (Provincial Forestry Office)
SADP	កម្មវិធីអភិវឌ្ឍន៍អាស៊ីអាគ្នេយ៍ (Southeast Asia Development Programme)
<i>Shorea</i>	ពូជឈើដែលជាប្រភពផ្តល់ជីវចុងនៅកម្ពុជា
WCS	អង្គការសមាគមអភិរក្សសត្វព្រៃ (Wildlife Conservation Society)
WFP	កម្មវិធីស្បៀងអាហារពិភពលោក (World Food Programme)

សេចក្តីថ្លែងអំណរគុណ

អ្នកនិពន្ធសូមថ្លែងអំណរគុណយ៉ាងជ្រាលជ្រៅដល់បុគ្គលជាច្រើនដែលបានផ្តល់ព័ត៌មាន និងជួយគាំទ្រដល់ការសិក្សានេះ ។ ទី១ នៅពេលចាប់ផ្តើមធ្វើការស្រាវជ្រាវ អ្នកនិពន្ធបានសំភាសន៍ពួកវាដំបូងទីក ៥៧នាក់ ដែលជាពាណិជ្ជករ អ្នកលក់ដុំ អ្នកដឹកជញ្ជូន អ្នកនាំចេញ អ្នកលក់រាយ/អ្នកចែកចាយ មន្ត្រីរដ្ឋាភិបាលពីនាយកដ្ឋានរុក្ខាប្រមាញ់ និងមន្ត្រីក្រសួងពាណិជ្ជកម្ម ។ បើសិនអ្នកទាំងនេះ គ្មានឆន្ទៈចូលរួមក្នុងបទសំភាសន៍ស៊ីជម្រៅ និងផ្តល់ព័ត៌មាននិងទិន្នន័យលំអិតអំពីអាជីវកម្ម និងសកម្មភាពរបស់ខ្លួន ព្រមទាំងបញ្ហាផ្សេងៗខាងច្បាប់ និងបទប្បញ្ញត្តិទេ នោះការសិក្សានេះក៏មិនអាចធ្វើទៅកើតដែរ ។ យើងខ្ញុំសង្ឃឹមថា ការខិតខំប្រឹងប្រែងដ៏សប្បុរសទាំងនេះ អាចនាំឱ្យមានការផ្លាស់ប្តូរជាវិជ្ជមានផ្សេងៗខាងគោលនយោបាយ ដែលនឹងកែលំអដល់ជីវភាពរស់នៅជនបទនៅកម្ពុជា ។

ក្រុមអ្នកនិពន្ធក៏សូមអរគុណផងដែរ ដល់បុគ្គលិកអង្គការសមាគមអភិរក្សសត្វព្រៃ (WCS) ដែលបានផ្តល់ការណែនាំ និងជំនួយដល់ការស្រាវជ្រាវនៅខេត្តមណ្ឌលគីរី និងព្រះវិហារ ព្រមទាំងសូមថ្លែងអំណរគុណជាពិសេសដល់លោកស្រី ហង់ មារី ដែលបានជួយក្នុងការចុះសិក្សាដល់ខេត្តមណ្ឌលគីរី ។ លោក យីម ជា ជាសហសេរីក និងអ្នកស្រាវជ្រាវក្នុងកម្មវិធីធនធានធម្មជាតិ និងបរិស្ថាននៃ វបសអ គួរទទួលបាននូវការលើកបញ្ជាក់ជាពិសេសចំពោះការដឹកនាំចុះស្រាវជ្រាវដល់កន្លែង និងការចូលរួមវិភាគទានដ៏សំខាន់ក្នុងការវិភាគ និងការប្រមូលទិន្នន័យ ។

ក្រុមអ្នកនិពន្ធក៏សូមថ្លែងអំណរគុណដល់អង្គការ Danida ចំពោះជំនួយមូលនិធិសប្បុរសភាពកម្មវិធីកម្មវិធីធនធានធម្មជាតិ និងបរិស្ថាននៃ វបសអ ។ ការសិក្សានឹងមិនអាចលេចចេញជាលទ្ធផលទេ ប្រសិនបើគ្មានជំនួយបែបនេះ ។

នៅទីបញ្ចប់ ការសិក្សានេះបានទទួលផលពីយោបល់ និងយល់កាន់តែស៊ីជម្រៅទៀតពីបុគ្គលិកអង្គការមួយចំនួនរួមទាំង WCS, NGO Forum និងកម្មវិធីអភិវឌ្ឍន៍អាស៊ីអគ្នេយ៍ (SADP) និងនាយកដ្ឋានរុក្ខាប្រមាញ់ ។ ក្រុមអ្នកនិពន្ធសូមអរគុណផងដែរដល់លោកបណ្ឌិត K.A.S. Murshid នាយកស្រាវជ្រាវរបស់ វបសអ និងលោកស្រី អេវ៉ា មីស្ទ្រីក នាយិកា វបសអ ចំពោះការជួយមតិ ការណែនាំ និងការគាំទ្រមានតម្លៃ ។

ភ្នំពេញ ខែតុលា ឆ្នាំ២០០៣

ព្រំ តុលា និង Bruce McKenney

វិទ្យាស្ថានបណ្តុះបណ្តាល និងស្រាវជ្រាវដើម្បីអភិវឌ្ឍន៍កម្ពុជា

ជំពូកទី ១

សេចក្តីផ្តើម

នៅកម្ពុជា ព្រៃឈើជួយទ្រទ្រង់ដល់ជីវភាពរស់នៅជនបទបានច្រើនមុខសំខាន់ៗ ។ ប្រជាជននៅតាមជនបទស្ទើរតែគ្រប់គ្នា បានប្រើប្រាស់ធនធានព្រៃឈើ ដើម្បីធ្វើសំភារៈសំណង់ និងធ្វើអុសដុត ។ ប្រជាជនបានប្រមូលផលិតផលផ្សេងទៀតសំរាប់ប្រើប្រាស់ក្នុងគ្រួសារ និងបង្កើនប្រាក់ចំណូលតាមរយៈការធ្វើពាណិជ្ជកម្ម ដូចជា ឫស្សី ផ្តៅ ជ័រទឹក បន្លែនិងផ្លែឈើព្រៃផ្សេងៗ និងរុក្ខជាតិឱសថបុរាណ ។ ក្រៅពីផលិតផលសំរាប់ការប្រើប្រាស់ផ្ទាល់ឆាន ព្រៃឈើក៏ផ្តល់ជីវភាពដល់ពួកសត្វនិងរុក្ខជាតិដ៏សំបូរបែប និងសេវាកម្មខាងអេកូឡូស៊ីក្នុងមូលដ្ឋាន និងជាសាកល ដូចជា ការទប់ស្កាត់ការហូរច្រោះដី និងការរក្សាទុកសារធាតុកាបូន ហើយសំរាប់តំបន់មួយចំនួន ព្រៃឈើមានសារៈសំខាន់ច្រើនណាស់ខាងផ្លូវជំនឿ និងវប្បធម៌ សំរាប់សហគមន៍ដែលនៅជុំវិញ ។

មានប្រជាជនកម្ពុជាយ៉ាងច្រើនរស់នៅក្នុង ឬនៅជិតតំបន់ព្រៃឈើ ។ កម្មវិធីស្បៀងអាហារពិភពលោក (២០០១) បានប៉ាន់ស្មានថា មានប្រជាជនកម្ពុជាប្រមាណ ៦០០.០០០នាក់រស់នៅក្នុងតំបន់ព្រៃសម្បទាន (ដែលច្រើនតែសំបូរធនធានព្រៃឈើ) ហើយប្រជាជនប្រហែល ៣លាននាក់ (ឬប្រហែល ២៥%នៃប្រជាជនសរុប) ឬមួយរស់នៅក្នុងតំបន់ព្រៃសម្បទាន ឬមួយរស់នៅក្នុងរង្វង់ ៣០គ.ម ពីព្រំដែនព្រៃសម្បទាន ។ ភាគច្រើននៃប្រជាជនជនបទទាំងនេះ ពឹងផ្អែកលើធនធានព្រៃឈើយ៉ាងហោចណាស់ក៏មួយផ្នែកណាមួយដែរ ដើម្បីទ្រទ្រង់ជីវភាពរស់នៅ ។ ក្នុងចំណោម ៥៥០ឃុំ ដែលមានទិន្នន័យបញ្ជាក់ដោយកម្មវិធីស្បៀងអាហារពិភពលោក (២០០១) បានរកឃើញថា មាន ៣១០ឃុំ (២,៣លាននាក់) ដែលមានគ្រួសារច្រើនជាង ២០% បានចូលទៅក្នុងព្រៃដើម្បីរកប្រាក់ចំណូលពីព្រៃឈើ ។ នៅក្នុងចំណោមឃុំទាំងនេះ មាន ៥៥ឃុំ (៤០០.០០០នាក់) ដែលមានគ្រួសារច្រើនជាង ៥០% បានចូលទៅក្នុងព្រៃដើម្បីរកប្រាក់ចំណូលទាក់ទងនឹងព្រៃឈើ ។ ដើម្បីជាការបញ្ជាក់គាំទ្រដល់ការប៉ាន់ស្មានទាំងនេះ មានករណីសិក្សាជាច្រើនបានធ្វើឡើងនៅទូទាំងកម្ពុជា ដើម្បីបង្ហាញពីតួនាទីសំខាន់ជាអាយុជីវិតនៃព្រៃឈើចំពោះជីវភាពរស់នៅតាមជនបទ^២ ។

ទោះជាផលិតផលព្រៃឈើដើរតួនាទីសំខាន់ក្នុងសេដ្ឋកិច្ចនៃជនបទកម្ពុជា ក៏ជាញឹកញយវាត្រូវបានគេមើលរំលង ។ សព្វថ្ងៃនៅមានការមិនច្បាស់លាស់ច្រើនពី លក្ខខណ្ឌធ្វើពាណិជ្ជកម្មផលិតផលព្រៃឈើនៅកម្ពុជា និងពីផលប៉ះពាល់របស់វាចំពោះជីវភាពនៅជនបទ ។ បញ្ហាសំខាន់ៗមួយចំនួនសំរាប់ការវិភាគ រួមមាន រចនាសម្ព័ន្ធទីផ្សារ, កំរៃនិងបន្ទុកចំណាយលើការរកទីផ្សារ, ការតំរូវផ្សេងៗក្នុងបទប្បញ្ញត្តិ និងការអនុវត្តន៍ជាក់ស្តែង, និងថិរភាពពាណិជ្ជកម្មយោងតាមរបៀបរបបគ្រប់គ្រងបច្ចុប្បន្ន ។ ដើម្បីស្រាវជ្រាវពីបញ្ហាទាំងនេះ ការសិក្សានេះផ្តោតលើផលិតផលព្រៃឈើមួយមុខដែលស្ថិតក្នុងចំណោមផលិតផល

^២ ករណីសិក្សាផ្សេងៗរួមមាន៖ Chan and Charya (2003), Evans *et al.* (2003), McAndrew *et al.* (2003), Mlup Baitong (2003), Sy *et al.* (2002), So *et al.* (2001), Yoshida *et al.* (2001), មន្ទីរអភិវឌ្ឍន៍ជនបទខេត្តរតនគិរី *et al.* (2000), Phat *et al.* (1999), Chea *et al.* (1998) and Seilava *et al.* (2002) ។

ព្រៃឈើដ៏សំខាន់ៗបំផុត គឺផលិតផលជីវទឹក^៣ ។ ជីវទឹកដងពិឈើទាល (dipterocarpus alatus) នៃតំបន់ព្រៃស្រោង ប៉ុន្តែ ក៏អាចយកពីប្រភេទឈើផ្សេងទៀតមួយចំនួនដែរ ហើយអាចប្រមូលផលក្នុងទំរង់ជាជ័ររាវ និងជ័ររឹង ។ ជីវទឹកគេប្រើនៅក្នុង ស្រុកសំរាប់លាប ក្តារទូក និងបិទស្នាមប្រេះក្តារទូកកុំឱ្យជ្រាបទឹក និងនាំចេញទៅប្រទេសក្រៅសំរាប់ធ្វើថ្នាំពេជ្រ និងវែរនី ។ សកម្មភាពដងជីវទឹក ឃើញមាននៅតាមតំបន់ព្រៃឈើភាគច្រើននៃកម្ពុជា (ក្នុង ១០ខេត្តយ៉ាងតិច) ហើយមានច្រើនបំផុត គឺនៅតំបន់ខាងជើង និងឦសាននៃកម្ពុជា ។

ជីវទឹក ជាឧទាហរណ៍មួយ ត្រូវបានជ្រើសរើសធ្វើជាករណីសិក្សាអំពីពាណិជ្ជកម្មផលិតផលព្រៃឈើ ដោយសារមូលហេតុ ច្រើនយ៉ាង ។ ទីមួយ ការសិក្សាក្នុងមក និងកំពុងធ្វើមួយចំនួន បានបញ្ជាក់ពីសារៈសំខាន់នៃជីវទឹកក្នុងការបង្កើនប្រាក់ចំណូល សំរាប់សហគមន៍ព្រៃឈើ (Chan and Acharya 2003, Evans et al. 2003, McAndrew et al. 2003, Cock et al. forthcoming) ។ ការកែលំអផលិតផលពាណិជ្ជកម្មតាមលក្ខណៈមួយដែលអំណោយផលដល់ការបង្កើនផលចំណេញដល់ផលិតករ/អ្នកដងជ័រ អាច ផ្តល់ផលប្រយោជន៍គួរកត់សំគាល់ចំពោះជីវភាពជនបទនៅក្នុងសហគមន៍ព្រៃឈើកម្ពុជាជាច្រើន ។ ទីពីរ ជីវទឹកមានធ្វើពាណិជ្ជ កម្មយ៉ាងទូលំទូលាយនៅក្នុងស្រុក (ពីតំបន់ខ្ពង់រាបមានព្រៃឈើ ដល់តំបន់វាលទំនាបធ្វើនេសាទ) និងមាននាំចេញយ៉ាងច្រើន ដែលធ្វើឱ្យវាក្លាយជាករណីចាំបាច់មួយសំរាប់ធ្វើការសិក្សាពីពាណិជ្ជកម្ម និងកម្មវិធីផលិតផលព្រៃឈើ ។ ទីបី ការដងជីវទឹក មិនធ្វើឱ្យខូចខាតដើមឈើទេ ហើយដើមឈើដែលគេបានចោះយកជ័រ អាចបន្តផ្តល់ជីវទឹកបានជាច្រើនទសវត្សរ៍ ។ ដូច្នេះគេស្វែង រកវិធីកែលំអពាណិជ្ជកម្ម និងការរកទីផ្សារជីវទឹក ដោយគ្មានការគំរាមគំហែង ការកែលំអទាំងនេះអាចទោបបញ្ចូលដល់ការគ្រប់ គ្រងផលិតផលព្រៃឈើឱ្យមានចីរភាព ។ ទីបួន ដោយសារជីវទឹកផលិតបាននៅតំបន់ជនបទ ហើយបច្ចុប្បន្នភាគច្រើនបាននាំចេញ ក្នុងទំរង់ដើមមិនទាន់កែច្នៃ ដូច្នេះវាអាចជាផលិតផលមួយសំខាន់គួរយកមកគិតគូរក្នុងការងារជំរុញ “ពាណិជ្ជកម្មអំណោយផល ដល់អ្នកក្រ” ។ តាមការដឹកនាំរបស់ក្រសួងពាណិជ្ជកម្ម យុទ្ធសាស្ត្រពាណិជ្ជកម្មអំណោយផលដល់អ្នកក្រមានគោលដៅធ្វើឱ្យឱកាស ល្អខាងពាណិជ្ជកម្ម និងការនាំចេញ ផ្តល់ផលទៅដល់អ្នកក្រ តាមការលើកទឹកចិត្តដល់សហគ្រិន និងការវិនិយោគទុននៅតាម តំបន់ជនបទ ការធ្វើវិមជ្ឈការមូលដ្ឋាននាំចេញឱ្យទៅកាន់តំបន់ថ្មីៗ ការបង្កើនតំលៃបន្ថែម និងការកែលំអយុទ្ធសាស្ត្រកម្មវិធីផលិតផល ។

នៅទីបញ្ចប់ ដើមឈើផ្តល់ជីវទឹកនៅតែជាបញ្ហាសំខាន់សំរាប់ការពិភាក្សានានាស្តីពីការគ្រប់គ្រងព្រៃឈើនៅកម្ពុជា ។ ថ្វីបើអ្នកដងជ័រយល់ថា គេជា “ម្ចាស់” លើដើមឈើផ្តល់ជីវទឹករបស់ខ្លួន យោងតាមរបៀបអនុវត្តន៍កម្មសិទ្ធិជាទំលាប់របស់គេ ហើយច្បាប់ស្តីពីព្រៃឈើ (២០០២) បានហាមឃាត់ការកាប់ដើមឈើផ្តល់ជីវទឹក និងបញ្ជាក់ពីសិទ្ធិប្រមូលជីវទឹករបស់អ្នកប្រើ ប្រាស់, ប៉ុន្តែការកាប់ដើមឈើផ្តល់ជីវទឹកនៅតែបន្ត ពីព្រោះឈើនេះមានលក្ខណៈទាក់ទាញខាងពាណិជ្ជកម្មចំពោះអ្នកកាប់ឈើ ។ ទិន្នន័យក្នុងបញ្ជីរបស់នាយកដ្ឋានរុក្ខាប្រមាញ់ អំពីការកាប់ឈើដោយសម្បទានិក ៦ក្រុមហ៊ុនបង្ហាញថា ក្នុងចំណោមឈើបានកាប់ យកនៅឆ្នាំ២០០១ ប្រភេទឈើសំរាប់ដងជីវទឹកមានសមាមាត្រធំគួរឱ្យកត់សំគាល់ (សូមអានជំពូកទី៣) ។ ដោយសារ សារៈសំខាន់នៃដើមឈើផ្តល់ជីវទឹកចំពោះការកាប់ឈើជាលក្ខណៈពាណិជ្ជកម្ម ព្រៃសម្បទានមួយចំនួនប្រហែលមិនអាចដំណើរ ការបានយូរទេ (ឬលែងមានចំណេញដូចពីមុន) បើសិនបើរាមលើការកាប់ដើមឈើផ្តល់ជីវទឹកត្រូវបានដាក់អនុវត្ត ។ ដូច្នេះគេ អាចរំពឹងថា បើសិនផែនការគ្រប់គ្រងព្រៃសម្បទានថ្មីបានទទួលការអនុម័ត ការកាប់ដើមឈើផ្តល់ជីវទឹកនឹងនៅតែមានជាបន្តក្នុង តំបន់មួយចំនួន ។ ទង្វើនេះអាចបង្កើនទំនាស់ និងធ្វើឱ្យបាត់បង់ប្រភពចំណូលដ៏សំខាន់សំរាប់ប្រជាជនជនបទរាប់ពាន់នាក់ដែល រស់នៅដោយពឹងផ្អែកលើការដងជីវទឹក ។ គេសង្ឃឹមថា ការសិក្សានេះអាចជួយបង្កើនការយល់ដឹងពីតួនាទីនៃផលិតកម្ម និង ពាណិជ្ជកម្មជីវទឹកនៅក្នុងជីវភាពរស់នៅរបស់ប្រជាជនជនបទ ដែលអាចជួយរួមចំណែកដល់ការរកដំណោះស្រាយមួយច្បាស់ លាស់ចំពោះបញ្ហានេះ ។

^៣ ថ្វីបើពាក្យជីវទឹកមានគេស្គាល់ជាទូទៅនៅកម្ពុជា ប៉ុន្តែជាលក្ខណៈបច្ចេកទេសផលិតផលនេះគឺជាជ័ររេបៀង (oleoresin) ពីព្រោះវាមាន សារជាតិរេបៀងក្រអូប (ងាយហួតហើរ) ម្យ៉ាង ។

ពាណិជ្ជកម្មផលិតផលព្រៃឈើមានជាប់ទាក់ទងដល់គោលដៅថ្នាក់ជាតិមួយចំនួន រួមទាំង ការកាត់បន្ថយភាពក្រីក្រ, ការធានាសន្តិសុខស្បៀង, ការបង្កើនពាណិជ្ជកម្មអំណោយផលដល់អ្នកក្រ ការអភិវឌ្ឍន៍ជនបទ និងការកែលម្អការគ្រប់គ្រង ព្រៃឈើ ។ ដើម្បីបំរើទិសដៅគោលនយោបាយទាំងនេះ ការស្រាវជ្រាវបានធ្វើលើពាណិជ្ជកម្ម និងរកទីផ្សារជីវទឹកនៅ ៤តំបន់គឺ មណ្ឌលគីរី ព្រះវិហារ កំពង់ធំ និងឧត្តរមានជ័យ/សៀមរាប ក្នុងចន្លោះខែសីហា និងវិច្ឆិកា ២០០២ ។ ទិន្នន័យ និងព័ត៌មាន បានប្រមូលតាមរយៈបទសន្ទនាជាមួយអ្នកប្រកបរបរជាមួយមនុស្សជិត ៦០នាក់ ដែលជាពាណិជ្ជករជីវទឹក អ្នកលក់ដុំ អ្នកដឹក ជញ្ជូន អ្នកនាំចេញ អ្នកលក់រាយ/អ្នកបែងចែក មន្ត្រីមានសមត្ថកិច្ច, ការធ្វើដំណើរជាមួយការដឹកជញ្ជូនជីវទឹក, និងការធ្វើអង្កេត យ៉ាងខ្លីលើតំណាងសហគមន៍មួយចំនួនមកពីតំបន់ផលិតជីវទឹកក្នុងខេត្តទាំង ៩ ។

១.១. កម្មវត្ថុនៃការស្រាវជ្រាវ

កម្មវត្ថុនៃការសិក្សានេះរួមមាន ធ្វើការកំណត់ពីឧបសគ្គលើពាណិជ្ជកម្មជីវទឹក, ការគណនាពីបន្ទុកចំណាយលើឧបសគ្គ ទាំងនេះ ការប៉ាន់ស្មានពីផលប៉ះពាល់របស់វា និងការផ្តល់អនុសាសន៍ខាងគោលនយោបាយដែលគាំទ្រដល់គោលដៅរបស់ រដ្ឋាភិបាល ដើម្បីកាត់បន្ថយភាពក្រីក្រ ធានាសន្តិសុខស្បៀង បង្កើនពាណិជ្ជកម្មអំណោយផលដល់អ្នកក្រ និងកែលម្អការគ្រប់ គ្រងព្រៃឈើ ។ ជាពិសេសទៅទៀត ការសិក្សានេះមានគោលបំណង:

- ពិពណ៌នាពីវិធីផ្សេងៗសំរាប់ដងយកដី ទំលាប់នៃការកាន់កាប់ដើមឈើផ្តល់ជីវទឹកនិងបទប្បញ្ញត្តិច្បាប់នានា និងការ គូសបញ្ជាក់ពីសារៈសំខាន់នៃការប្រើប្រាស់ជីវទឹក និងផលិតផលរបស់វា (ជំពូកទី២) ។
- ធ្វើការវាយតម្លៃពីការគំរាមកំហែងនៃការកាប់ឈើដែលប៉ះពាល់ដល់សកម្មភាពដងជីវទឹក រួមទាំង ពិភាក្សាពីការ អនុវត្តន៍ការកាប់ឈើ ច្បាប់ហាមឃាត់ការកាប់ដើមឈើផ្តល់ជីវទឹក និងផលប៉ះពាល់ដល់កំណែទម្រង់ព្រៃឈើ (ជំពូកទី ៣) ។
- ធ្វើវិភាគពីផលិតកម្ម និងរកទីផ្សារជីវទឹក ។ ធ្វើការប៉ាន់ស្មានពីផលិតកម្មជីវទឹកនៅទូទាំងប្រទេស, ចំនួនជីវទឹកប្រើ ប្រាស់ក្នុងស្រុក និងនាំចេញ, ពិពណ៌នាពីរចនាសម្ព័ន្ធទីផ្សារតួយ៉ាងសំរាប់ពាណិជ្ជកម្មជីវទឹក និងការនាំចេញ, និងវាយ តម្លៃពីតួនាទីឥណទាន និងកត្តាផ្សេងៗទៀតក្នុងពាណិជ្ជកម្មជីវទឹក (ជំពូកទី៤) ។
- ពណ៌នាថាតើប្រព័ន្ធបទប្បញ្ញត្តិជាផ្លូវការនៃការគ្រប់គ្រងពាណិជ្ជកម្មជីវទឹក ប្រព្រឹត្តទៅក្នុងទម្រង់យ៉ាងដូចម្តេច និង តើប្រព័ន្ធនៃការអនុវត្តជាក់ស្តែងប្រព្រឹត្តទៅយ៉ាងដូចម្តេចដែរ (ជំពូកទី៥) ។
- រកមើលពីបញ្ហាប្រឈមចម្បងៗចំពោះពាណិជ្ជកម្មនិងការនាំចេញជីវទឹក និងគណនាពីបន្ទុកចំណាយជាប់ទាក់ទិន ។ ប៉ាន់ស្មាននិងវិភាគពីថ្លៃ, បន្ទុកចំណាយលើប្រតិបត្តិការ, ប្រាក់កំរៃ, និងផលចំណេញជាប់ទាក់ទិននឹងការរកទីផ្សារ តាំងពីជីវទឹកនៅឯព្រៃ ទៅដល់ទីផ្សារក្នុងស្រុក និងទីផ្សារនាំចេញ (ជំពូកទី៦) ។
- គូសបញ្ជាក់ពីការជាប់ទាក់ទងនៃការសិក្សានេះ ទៅនឹងទិសដៅគោលនយោបាយជាគន្លឹះរបស់រដ្ឋាភិបាល និងធ្វើការ កំណត់អនុសាសន៍ទាក់ទងនឹងជំរើសគោលនយោបាយនានា (ជំពូកទី៧) ។

១.២. វិធីសាស្ត្រ

ក្នុងការជ្រើសរើសផ្លូវពាណិជ្ជកម្មសំរាប់ធ្វើសិក្សា របស់អ បានពិនិត្យលើឯកសារដែលមានស្រាប់ និងបានប្រឹក្សាជាមួយ អង្គការនានាដែលធ្វើការលើបញ្ហាគ្រប់គ្រងព្រៃឈើ និងអភិវឌ្ឍន៍ជនបទ, ដើម្បីស្វែងរកតំបន់ដែលមានផលិតកម្មជីវទឹកច្រើនគួរ កត់សំគាល់ និងមានភាពក្រីក្រនិងអសន្តិសុខស្បៀងកំរិតខ្ពស់ ។ ដោយឡែក របស់អ បានពិចារណាលើការវិភាគរបស់កម្មវិធី ស្បៀងអាហារពិភពលោក (២០០១) ដែលបានរកឃើញថា មានប្រជាជន ៣០០.០០០នាក់ រស់នៅក្នុង ៦៧ "ឃុំគួរបានអ្នក"

ដែលជាតំបន់ងាយរងគ្រោះ ដោយសារតែមានការពឹងផ្អែកខ្លាំងលើព្រៃឈើ, អត្រាបាត់បង់ព្រៃឈើខ្ពស់, អសន្តិសុខស្បៀង និង ភាពក្រីក្រ ។ តាមការសិក្សារបស់កម្មវិធីស្បៀងអាហារពិភពលោក (WFP) “សន្តិសុខស្បៀងនៅឃុំទាំងនេះ អាចទទួលបានរងគ្រោះ ពីផលប៉ះពាល់អវិជ្ជមាននៃការបាត់បង់ព្រៃឈើ” ។ ផ្អែកលើគំហើញនៃការសិក្សារបស់ WFP និងព័ត៌មានមានស្រាប់ស្តីពីតំបន់ ដងជីវទឹក, វបសអ បានជ្រើសយក ៤តំបន់ (៧ស្រុក) ដែលគេដឹងថាមានផលិតកម្មនិងពាណិជ្ជកម្មជីវទឹកច្រើន ដែលក្នុងនេះ មាន ១ឃុំគួរឱ្យកត់សម្គាល់ ។ នៅឆ្នាំ២០០២ ស្រុកដែលផលិតជីវទឹកទាំង៧ដែលបានជ្រើសរើសសំរាប់ការសិក្សានេះ មានឱនភាពស្រូវ (MAFF 2003) ។ ផែនទីផ្លូវពាណិជ្ជកម្មនីមួយៗ បានបង្ហាញក្នុងឧបសម្ព័ន្ធ ក ។

មណ្ឌលតីរី

តំបន់ជ្រើសរើស: ស្រុកកែវសីមា និងស្រុកអូររាំង (មាន ២ឃុំគួរឱ្យកត់សម្គាល់)

ផ្លូវពាណិជ្ជកម្មបានសិក្សា: ពីកែវសីមា ទៅស្រុកមេមត់ (កំពង់ចាម) និងបន្តទៅព្រំដែនវៀតណាម

ព្រះវិហារ

តំបន់ជ្រើសរើស: ស្រុករវៀង និងស្រុកត្បែងមានជ័យ (មាន ៧ឃុំគួរឱ្យកត់សម្គាល់)

ផ្លូវពាណិជ្ជកម្មបានសិក្សា: ពីត្បែងមានជ័យ ទៅស្រុកត្បូងឃ្មុំ (កំពង់ចាម) និងបន្តទៅព្រំដែនវៀតណាម

កំពង់ធំ

តំបន់ជ្រើសរើស: ស្រុកសណ្តាន់ ក្នុងខេត្តកំពង់ធំ (មាន ១ឃុំគួរឱ្យកត់សម្គាល់)

ផ្លូវពាណិជ្ជកម្មបានសិក្សា: ពីក្រុងកំពង់ធំ និងស្រុកកំពង់ថ្ម មកភ្នំពេញ

ឧត្តរមានជ័យ/សៀមរាប

តំបន់ជ្រើសរើស: ស្រុកអន្លង់វែងក្នុងខេត្តឧត្តរមានជ័យ និងស្រុកបន្ទាយស្រី ក្នុងខេត្តសៀមរាប (មាន ៣ឃុំ)

ផ្លូវពាណិជ្ជកម្មបានសិក្សា: ពីស្រុកអន្លង់វែង (ឧត្តរមានជ័យ) ទៅចុងឃ្លាស (សៀមរាប)^៤

វបសអ បានចុះធ្វើការស្រាវជ្រាវដល់កន្លែងអំពីពាណិជ្ជកម្មជីវទឹក ដោយបានធ្វើដំណើរ ៤ដើងទៅកាន់តំបន់សិក្សានានា នៅចន្លោះខែសីហា និងវិច្ឆិកា ២០០២ ។ ដោយប្រើបញ្ជីសំណួររៀបចំស្រេច, ការស្រាវជ្រាវបានធ្វើសំភាសន៍ពាក់កណ្តាលរៀប រយចំនួន ៥៧រូប ដែលមានពាណិជ្ជករ (១៧នាក់), អ្នកលក់ដុំ (១៤នាក់), អ្នកដឹកជញ្ជូន (១២នាក់), អ្នកនាំចេញ (២នាក់), និងអ្នកលក់រាយ/អ្នកចែក ចាយ (១២នាក់) ។ គេមិនបានប្រើវិធីសាស្ត្រយកសំណាកជាផ្លូវការដើម្បីជ្រើសរើសអ្នកឆ្លើយ សំភាសន៍ទេ ដោយសារខ្វះព័ត៌មានជាមុនស្តីពីចំនួន អត្តសញ្ញាណ និងទីតាំងរបស់អ្នកដែលធ្វើសកម្មភាពនៅក្នុងពាណិជ្ជកម្ម និង ការនាំចេញជីវទឹក ។ ប៉ុន្តែដោយផ្អែកទៅលើទំហំនៃសកម្មភាពធ្វើសំភាសន៍ដ៏ទូលំទូលាយ (៤ផ្លូវពាណិជ្ជកម្មជីវទឹកចេញពីតំបន់ ផលិតកម្មជីវទឹកសំខាន់ៗ) និងការពិនិត្យផ្ទៀងផ្ទាត់យ៉ាងច្រើនលើព័ត៌មាននានា, ទិន្នន័យដែលទទួលបានសំរាប់ការសិក្សានេះ សង្ឃឹមថាអាចតំណាងបាននូវ លក្ខខណ្ឌផលិតកម្ម ទីផ្សារ និងជំនួញជីវទឹក នៅក្នុងទូទាំងប្រទេស ។

វបសអ បានអនុវត្តវិធានការមួយចំនួនថែមទៀត ដើម្បីប្រមូលព័ត៌មានសំរាប់គាំទ្រដល់ការសិក្សានេះ ។ ទី១ បានធ្វើ ដំណើរមួយលើកជាមួយអ្នកដឹកជញ្ជូនជីវទឹកពីស្រុកកែវសីមា ទៅស្រុកមេមត់ ដើម្បីសង្កេតដោយផ្ទាល់ពីលក្ខខណ្ឌពាណិជ្ជកម្ម, ប្រមូលទិន្នន័យពីថ្លៃ បន្ទុកចំណាយ ប្រាក់កំរៃ និងផ្ទៀងផ្ទាត់ទិន្នន័យនេះជាមួយនឹងព័ត៌មានប្រមូលបានពីបទសំភាសន៍ ។ ទី២

^៤ ក្នុងពេលស្រាវជ្រាវ គេរកឃើញថា អ្នកលក់ដុំគ្មានប្រភពជីវទឹកពីបន្ទាយស្រីទៀតទេ ។ ឥឡូវនេះ គេពឹងលើការផ្គត់ផ្គង់ពីអន្លង់វែង ។ វបសអ មិនអាចបញ្ជាក់ចំពោះហេតុផលនៃការប្តូរទីសេដ្ឋកិច្ចនៅក្នុងការផ្គត់ផ្គង់ជីវទឹកនេះបានឡើយ ។

ដោយមានជំនួយពី NGO Forum របស់អ បានធ្វើអង្កេតខ្លីមួយជាមួយនឹងតំណាងសហគមន៍មកពីតំបន់ផលិតជ័រទឹកក្នុង ៩ខេត្ត ដើម្បីផ្សេងផ្ទាត់ទិន្នន័យបានពីការចុះសិក្សាដល់កន្លែង និងកែលម្អព័ត៌មានស្តីពីផលិតកម្មជ័រទឹក និងចំនួនប្រជាជនអ្នកទាញយក ចំណូលពីការដងជ័រទឹក ។ ទី៣ របស់អ បានសំភាសមន្ត្រីមកពីក្រសួងពាណិជ្ជកម្ម និងនាយកដ្ឋានរុក្ខាប្រមាញ់ ដើម្បីកំណត់ និងបញ្ជាក់ពីក្របខ័ណ្ឌច្បាប់ដែលគ្រប់គ្រងពាណិជ្ជកម្មផលិតផលព្រៃឈើ ។

ការសិក្សានេះក៏មានកំហិតមួយចំនួនគួរកត់សំគាល់ឡើងដែរ ។ ទី១ ការសិក្សានេះពិនិត្យលើ ៤ផ្លូវពាណិជ្ជកម្មជ័រទឹក ចំបងៗទៅកាន់ទីផ្សារក្នុងស្រុក និងទីផ្សារនាំចេញ ប៉ុន្តែកម្ពុជាមានតំបន់ផលិតជ័រទឹក និងផ្លូវពាណិជ្ជកម្មជ័រទឹកជាច្រើនទៀតដែល មិនបានពិនិត្យសិក្សា ។ ទី២ ទិន្នន័យប្រមូលបានសំរាប់ការសិក្សានេះ ឆ្លុះបញ្ចាំងពីសកម្មភាពពាណិជ្ជកម្មក្នុងកំឡុងពេលចាប់ពី ពាក់កណ្តាល ដល់ចុងរដូវវស្សា ។ អ្នកឆ្លើយសំភាសន៍បានប្រាប់ថា ផលិតកម្ម និងពាណិជ្ជកម្មជ័រទឹកប្រែប្រួលតាមរដូវកាល ដូចជា ទិន្នផលជ័រទឹកធ្លាក់ចុះបន្តិចនៅរដូវប្រាំង ឬក៏ពាណិជ្ជករជួបបញ្ហាក្នុងការចូលទៅដល់តំបន់ផលិតជ័រទឹកនៅរដូវវស្សា ។ ប៉ុន្តែយោង តាមពាណិជ្ជករ និងអ្នកលក់ដុំនៅតាមតំបន់ដែលបានសិក្សា, ការប្រែប្រួលតាមរដូវកាលនេះមិនប៉ះពាល់ដល់ថ្លៃជ័រទឹកខ្លាំងទេ ។ ពួកគេកត់សំគាល់ថា ជ័រទឹកអាចស្តុកទុកបានយ៉ាងស្រួល ដូច្នេះវាមិនសូវឡើងចុះថ្លៃខ្លាំងទេ ។ ដោយមូលហេតុទាំងនេះគេរំពឹងថា ការប្រែប្រួលតាមរដូវកាល មិនប៉ះពាល់ច្រើនដល់លទ្ធផលជាទូទៅនៃការស្រាវជ្រាវនេះទេ ។ ជាទីបញ្ចប់ ចំណុចស្រាវជ្រាវមួយ ចំនួនគួរយកចិត្តទុកដាក់ឱ្យបានច្រើនថែមទៀត ប៉ុន្តែការនេះមិនអាចធ្វើទៅបាន ដោយសារធនធានមានកំរិត និងកង្វះចំណេះដឹង ខាងបច្ចេកទេស ។ ឧទាហរណ៍ គេមិនអាចកំណត់ដឹងថា ហេតុអ្វីបានជាជ័រទឹកនៅខេត្តកំពង់ធំមានគុណភាពអស់ជាងនៅតំបន់ ផ្សេងទៀត (រួមទាំងខេត្តព្រះវិហារដែលនៅជាប់នោះផង) ។

ការដាស់តឿន ការកាត់កាប់ដើមឈើ និងផលិតផល

នៅកម្ពុជា គេប្រមូលបានទាំងជ័ររាវ និងជ័ររឹង ។ ពពួកពូជដើមឈើទាល (dipterocarpus alatus) គឺជាប្រភពជ័ររាវដ៏សំខាន់ ប៉ុន្តែនៅមាន ៥ពូជឈើផ្សេងទៀតយ៉ាងតិចដែលគេអាចប្រមូលយកជ័របាន (Evans et al. 2003, Smitinand 1980) ។ ពូជ dipterocarpus ភាគច្រើនមានឈ្មោះជាភាសាខ្មែរថា ឈើទាល រួមទាំងឈើប្រភេទផ្សេងមួយចំនួនទៀត (ដូចជា ឈើទាលទឹក ឈើទាលម្សៅ) ។ ជ័ររាវប្រមូលបានពីពូជឈើទាំងនេះ ហៅថា ជ័រទឹក ។ ក្នុងកន្លែងផ្សេងទៀតនៅអាស៊ីអាគ្នេយ៍ ជ័ររាវអាចមានឈ្មោះថា ប្រេង yang, gurjun, gurjun balsam, nam man nyang (ឡាវ) ឬ ប្រេង keruing (ម៉ាឡេស៊ី) ។ ដើម្បីចៀសវាងការភ័ន្តច្រឡំ ការសិក្សានេះនឹងប្រើពាក្យ “ជ័រទឹក” ដើម្បីសំគាល់ជ័ររាវ ចាប់ពីពេលនេះតទៅ^៥ ។

ជ័ររឹង (ពាក្យខ្មែរហៅថា ជ័រចុង) ប្រមូលបានពីពូជឈើ Shorea នៅតាមកន្លែងដើមឈើមានរបូស (ដូចជា បាក់មែក) ដែលបណ្តាលឱ្យចេញជ័រមកកកជាដុំមួយ ។ គេប្រមូលជ័រដុំទាំងនេះដោយឡើងទៅបេះពីដើម ប្រើចំពាមកៅស៊ូ ឬ រើសពីដីតែម្តងបើសិនវាបានជ្រុះមកហើយ ។ ដោយសារប្រភពផ្គត់ផ្គង់មានកំណត់ ការប្រមូលនិងជំនួញជ័រចុង បានដើរតួនាទីតូចជាងជ័រទឹកនៅក្នុងជីវភាពរស់នៅរបស់សហគមន៍ព្រៃឈើ ។ ដូច្នេះ ជ័រចុងមិនមែនចំណុចផ្ដោតនៅក្នុងការសិក្សានេះទេ ។

២.១. វិធីដាស់តឿន និងផលិតផល^៦

ដើម្បីដងជ័រទឹក គេត្រូវចោះរន្ធទៅចុះទៅខាងក្រោយ (រន្ធច្រោះ) នៅលើដើមឈើធំៗ ដែលតាមធម្មតាមានអង្កត់ផ្ចិតធំជាង ៦០ស.ម.^៧ ។ គេដុតរន្ធច្រោះមួយរយៈខ្លីដើម្បីឱ្យជ័រទឹកហូរចេញច្រើន ហើយគេដងវាដាក់ក្នុងប្លាស្ទិក (ឬក្នុងករណីខ្លះ ច្រកថង់ប្លាស្ទិក) នៅពេល ២-៣ថ្ងៃបន្ទាប់ ។ ក្រោយមក អ្នករកជ័រធ្វើដដែលៗ គឺដុតរន្ធច្រោះ ហើយត្រលប់មកប្រមូលយកជ័រ ជារៀងរាល់ ៥-១៥ថ្ងៃម្តង ។ ការសិក្សាបានបង្ហាញថា វិធីសាស្ត្រនេះបានអនុវត្តប្រហាក់ប្រហែលគ្នា ក្នុងទូទាំងប្រទេស កម្ពុជា ឡាវ និង ថៃ (Evans et al. 2003, Juiprik and Kijtewachakul 2001, Ankarfjard and Kegl 1998) ។ មានរបាយការណ៍មួយចំនួនបញ្ជាក់ថា បើសិនប្រើវិធីប្រមូលជ័រទឹកបែបនេះ ដើមឈើអាចផ្តល់ទិន្នផលបានច្រើនទសវត្សរ៍ គឺប្រហែលជាង ៧០ឆ្នាំបើតាមឯកសារ Enfield et al. 1998 ឬ ៥០-៨០ឆ្នាំបើតាមឯកសារ Ankarfjard and Kegl 1998 ។

^៥ តាមបច្ចេកទេស ជ័ររាវគឺជា “oleoresin” ដោយសារវាមានជាតិប្រេងសំខាន់ម្យ៉ាង (ហ្គុតហើរលឿន) ។

^៦ ប៉ុន្តែគួរកត់សំគាល់ថា អ្នកជំនួញ និងអ្នកលក់ដុំជាច្រើននាក់ដែលផ្តល់សំភាសន៍ដល់ការសិក្សានេះ បានបង្ហាញថា ជំនួញជ័រចុងអាចមានទំហំធំជាង ប៉ុន្តែដោយសារវាមានដង់ស៊ីតេទាប និងមានទំងន់ស្រាលជាងជ័រទឹករាវ, ការដឹកជញ្ជូនមានតម្លៃខ្ពស់ជាង (គិតតាមឯកតាមម្នុង) ។

^៧ ផ្នែកនេះ បានដកស្រង់ព័ត៌មានយ៉ាងច្រើនពីការសិក្សាដ៏ទូលំទូលាយមួយ ឧបត្ថម្ភដោយសហគមន៍អភិរក្សសត្វព្រៃ (WCS) និងធ្វើដោយ Evans et al. (2003) ស្តីពីការប្រមូលជ័រទឹក និងជីវភាពរស់នៅក្នុងខេត្តមណ្ឌលគីរី កម្ពុជា ។ ការសិក្សានេះក៏បានផ្តល់ ការពិនិត្យមើលឡើងវិញយ៉ាងម៉ត់ចត់និងយ៉ាងសំខាន់នូវ ព័ត៌មានស្តីពីការប្រមូលជ័រទឹកដែលបានបោះពុម្ពផ្សាយហើយ ។

^៨ ការវាយតម្លៃលើដើមឈើចោះយកជ័រជាង២.៥០០ដើមនៅមណ្ឌលគីរី Evans et al.(2003) បានរកឃើញថា អង្កត់ផ្ចិតដើមឈើជាមធ្យមនៅកំពស់ត្រឹមដើមឡើង គឺ ៨២ស.ម , ដោយឡែក ដើមឈើ ៩៦,៥% មានអង្កត់ផ្ចិតធំជាង ៤៩ស.ម ហើយ ៧៨% គឺធំជាង ៦០ស.ម ។

ជាទូទៅ ដើមឈើកាន់តែធំ គឺអាចផ្តល់ជីវទឹកបានកាន់តែច្រើន ។ ផ្អែកតាមបទសំភាសន៍សំរាប់ការសិក្សានេះ ដើមឈើផ្តល់ជីវទឹក “ជាតួយ៉ាង” ផ្តល់ជីវទឹកប្រចាំឆ្នាំបានប្រហែល ៣០-៣៥លីត្រ ។ តួលេខនេះ ស៊ីគ្នាជាមួយនឹងការសិក្សាផ្សេងៗទៀតដែលរកឃើញ ទិន្នផលមធ្យម ក្នុងកំរិត ៣០-៤០លីត្រ/ឆ្នាំ (Evans et al. 2003), ២២,៥-៣១លីត្រ/ឆ្នាំនៅឡាវ (Ankarfjard and Kegl 1998), និង ៣០-៣៥លីត្រ/ឆ្នាំ (Smitinand et al. 1990 in Ankarfjard and Kegl 1998) ។ ទោះបីមានការរាយការណ៍ថា ដើមឈើផ្តល់ទិន្នផលនៅរដូវវស្សាបានច្រើនជាងនៅរដូវប្រាំងក្តី ប៉ុន្តែការប្រមូល/ផលិតកម្មជីវទឹកសរុប ហាក់ដូចនៅថេរតួសមក្នុងពេញមួយឆ្នាំ ។ មូលហេតុគឺអ្នកដងជីវទឹកចូលទៅព្រៃនៅរដូវវស្សា តិចជាងនៅរដូវប្រាំង ដោយសារមានទឹកជន់លិច ឬក៏ពួកគេជាប់រវល់ខ្លាំងក្នុងការងារធ្វើស្រែ/ចំការ (ជាពិសេសក្នុងរយៈពេលដកស្ទូង និងប្រមូលផល) ។ ផ្ទុយទៅវិញ អ្នកដងជីវទឹកប្រកបការងារដងជីវទឹកយ៉ាងសកម្មនៅរដូវប្រាំង ដែលជាពេលវេលាមានការងារអ្វីផ្សេងធ្វើ ។ គេមិនទាន់ដឹងច្បាស់ទេថា ទិន្នផលនៃដើមឈើជាក់លាក់ណាមួយវាប្រែប្រួលយ៉ាងណាក្នុងរយៈពេលឆ្នាំ/ទសវត្សរ៍ ។ គេរាយការណ៍ថា រន្ធផ្ទុះថ្មីផ្តល់ទិន្នផលខ្ពស់ពីដំបូង ហើយអាចធ្លាក់ចុះក្នុងប៉ុន្មានឆ្នាំក្រោយមក (Evans et al. 2003) ។ ពេលនោះអ្នកដងជីវទឹកចោទប្រកាន់ថា ប៉ុន្តែ គេមិនច្បាស់ទេថា តើវិធីនេះអាចបង្កើនទិន្នផលជីវទឹកដល់កំរិតដំបូងវិញឬយ៉ាងណា ។

ការដុតរន្ធផ្ទុះ និងការប្រមូលជីវ មិនធ្វើឱ្យខូចដល់ដើមឈើផ្តល់ជីវទឹកទេ ហើយហានិភ័យនៃការរាលដាលក្លើងនេះព្រៃហាក់ដូច មានតិចតួចបំផុត ដោយសារការដុតនេះមានរយៈពេលខ្លី និងមានការគ្រប់គ្រងល្អ (Evans et al. 2003, Enfield et al. 1998, Foppes and Ketphanh 1997) ។ ក្នុងការសិក្សាដ៏គ្រប់ជ្រុងជ្រោយ ជាងគេមួយ Evans et al. (2003) បានវិភាគលើការខូចខាតជាសក្តានុពលចំពោះដើមឈើជាង ២.៥០០ដើមដែលគេកំពុងដងជីវទឹកយ៉ាងសកម្មនៅខេត្តមណ្ឌលគីរី ។ ការសិក្សារកឃើញថា ករណីនៃការដងជីវដែលធ្វើឱ្យខូចខាតគួរកត់សំគាល់ដល់ដើមឈើ គឺកំរមានណាស់ ហើយគេឃើញមានដើមឈើតែ ២ដើមប៉ុណ្ណោះ ដែលបានងាប់ដោយមូលហេតុជាប់ទាក់ទិននឹងការដងជីវទឹក (រន្ធផ្ទុះដុតនេះជ្រុល) ។ គេមិនឃើញមានភស្តុតាងអ្វីដែលបង្ហាញថា ដើមឈើដែលបានដងជីវទឹកយូរមកហើយ វាមានការខូចខាតច្រើនជាងដើមឈើទើបចោទថ្មីៗ ។ លើសពីនេះទៀត ក្នុងការសិក្សាមួយស្តីពីនៃផលប៉ះពាល់ពីការដងជីវទឹក ចំពោះតំលៃលើប្រភេទខេត្តសុវណ្ណកេត នៅប្រទេសឡាវ Ankarfjard (2000) បានរកឃើញថា ពុំមានម្ចាស់រោងអារឈើណាមួយយល់ថា ការដងជីវ បានចោទបញ្ជាក់ដល់គុណភាពលើប្រភេទធ្វើឱ្យប៉ះពាល់ដល់ថ្លៃលើប្រភេទនោះទេ ។



ដើមឈើទាលដែលគេដងជីវទឹកនៅខេត្តមណ្ឌលគីរី (រូបភាពថតដោយ WCS)

២.២. ការកាន់កាប់ដើមឈើផ្តល់ជីវទឹកតាមទំលាប់ និងបទប្បញ្ញត្តិច្បាប់ជាប់ទាក់ទង

ការកាន់កាប់ដើមឈើផ្តល់ជីវទឹកតាមទំលាប់ ឃើញមានប្រហាក់ប្រហែលគ្នាក្នុងតំបន់សិក្សាទាំង ៤ ហើយវាមានដំណើរការស្របគ្នាជាមួយនឹងគំហើញលំអិតរបស់ Evans et al. (2003) ។ តាមទំលាប់ មនុស្សទីមួយដែលបានរកឃើញ និងដៅលើដើមឈើផ្តល់ជីវទឹក ត្រូវបានគេចាត់ទុកថាជាម្ចាស់នៃដើមឈើនោះ ។ នៅតាមតំបន់ខ្លះ ដើមឈើផ្តល់ជីវទឹកដុះទៅតាមក្រុមរបស់វាយ៉ាងល្អ (៣០-៥០ដើម) ដូច្នេះតាមធម្មតាមនុស្សដែលនៅតែរកឃើញ, ដៅសំគាល់ និងកាន់កាប់ដើមឈើផ្តល់ជីវទឹកទាំងអស់ក្នុងដើមឈើមួយក្រុមនោះ ។ ក្នុងតំបន់ផ្សេងទៀត ដើមឈើផ្តល់ជីវទឹកមានដុះនៅតាមដងអូរ ឬដុះរាយប៉ាយនៅក្នុងព្រៃ ។

តាមធម្មតាគ្រួសារយកដីនិមួយៗមានកាន់កាប់ដីដើមឈើផ្តល់ជីវទឹក ៣០-១០០ដើម ប៉ុន្តែគ្រួសារខ្លះកាន់កាប់តិចជាង ហើយ គ្រួសារខ្លះទៀតអះអាងថាមានដល់ច្រើនរយដើម ។

សមាជិកក្នុងភូមិជាមួយគ្នា និងភូមិជិតខាង បានទទួលស្គាល់កម្មសិទ្ធិដើមឈើផ្តល់ជីវទឹកជាទ្រព្យឯកជន ដែលគេអាច ផ្ទេរកម្មសិទ្ធិ បានតាមរយៈការលក់ដូរ ការបន្តមរតក ការបរិច្ចាគ ឬលក់សិទ្ធិប្រមូលយកដីក្នុងរយៈពេលជាក់លាក់មួយ ។ ប្រព័ន្ធ កាន់កាប់នេះ មានតែចំពោះដើមឈើផ្តល់ជីវទឹកមួយមុខ រីឯដើមឈើ និងអនុផលព្រៃឈើផ្សេងៗទៀត គ្មាន "ម្ចាស់" ទេ ហើយ លទ្ធភាពប្រើប្រាស់ធន ធានាទាំងនេះគឺបើកទូលាយសំរាប់ទាំងអស់គ្នា (Evans et al. 2003) ។ ដោយសារគេចាត់ទុកដើមឈើ ផ្តល់ជីវទឹកជាទ្រព្យឯកជន អ្នកដង្ហើមមានទឹកចិត្តមោះមុតក្នុងការការពារដើមឈើផ្តល់ជីវទឹកឱ្យជឿសង្កេតពីការកាប់ធ្វើជាឈើ ហុប ។ សន្ទុះចិត្តក្នុងការគ្រប់គ្រង និងការពារព្រៃឈើបែបនេះ អាចផ្តល់មូលដ្ឋានរឹងមាំមួយសំរាប់ការពង្រីកកិច្ចប្រឹងប្រែង គ្រប់គ្រងព្រៃឈើក្នុងស្រុកនៅពេលអនាគត ។

ទោះជាប្រែប្រួលតាមទំលាប់ដូចខាងលើ គឺជាការធ្វើម្ចាស់ដើមឈើក្តី ប៉ុន្តែកម្មសិទ្ធិនេះគ្មានមូលដ្ឋានច្បាប់ទេ ។ តាម ច្បាប់ស្តីពីព្រៃឈើ (២០០២) ព្រៃឈើគឺជាសម្បត្តិរដ្ឋ (មាត្រា ២.២) ។ រដ្ឋអាចផ្តល់ សិទ្ធិដល់អ្នកប្រើប្រាស់តាមទំលាប់ ចំពោះផលិតផលឈើ និងអនុផលព្រៃឈើ (NTFPs) ស្របតាមមាត្រា ២.គ, ប៉ុន្តែសិទ្ធិនេះផ្តល់សុវត្ថិភាពដល់ការកាន់កាប់ ក្នុង កំរិតតិចជាង ការកាន់កាប់ជាទ្រព្យឯកជន ពីព្រោះរដ្ឋអាចដកហូតសិទ្ធិពីអ្នកប្រើប្រាស់វិញបាន នៅពេលអនាគត ។

ច្បាប់ស្តីពីព្រៃឈើ ធានាសិទ្ធិអ្នកប្រើប្រាស់ចំពោះជីវទឹកនិង NTFPs ផ្សេងៗតាមមាត្រាមួយចំនួន ក្នុងនេះ មាត្រា ៤០ បានដោះស្រាយបញ្ហាចំណុចជាងគេ:

មាត្រា ៤០

ក. ចំពោះសហគមន៍មូលដ្ឋានរស់នៅក្នុង ឬក្បែរដែនព្រៃបម្រុងទុកអចិន្ត្រៃយ៍ រដ្ឋត្រូវទទួលស្គាល់ និងធានាសិទ្ធិប្រើប្រាស់ព្រៃឈើ របស់សហគមន៍មូលដ្ឋាននោះ សំរាប់គោលបំណងទំនៀមទំលាប់ សាសនា និងការរស់នៅដូចមានចែងក្នុងច្បាប់នេះ ។

ខ. សិទ្ធិប្រើប្រាស់ជាប្រពៃណីលើផល-អនុផលព្រៃឈើ ដោយសហគមន៍មូលដ្ឋាន មិនត្រូវឱ្យមានលិខិតអនុញ្ញាតប្រមូលផល ឡើយ ។ សិទ្ធិប្រើប្រាស់ជាប្រពៃណីក្រោមមាត្រានេះ រួមមាន:

- ១. ការរើសប្រមូលឈើងាប់ ការបេះផ្លែឈើព្រៃ ការរុករកឃ្មុំ ការចោទយកដី រុករកអនុផលព្រៃឈើដទៃទៀត ទាំងអស់
- ៥. សិទ្ធិដោះដូរ ឬលក់អនុផលព្រៃឈើ ដោយពុំចាំបាច់មានលិខិតអនុញ្ញាត ប្រសិនបើការលក់ដូរនេះ មិនគំរាមកំហែង ដល់ចីរភាពនៃព្រៃឈើ ។ អតិថិជន ឬភាគីទីបីណាមួយ ដែលបានប្រមូលទិញអនុផលព្រៃឈើទាំងនោះពីសហគមន៍ ក្នុងគោលដៅពាណិជ្ជកម្ម ស្របតាមបទប្បញ្ញត្តិនៃច្បាប់នេះ អាចធ្វើការដឹកជញ្ជូនទៅកាន់ទីលក់បាន ដោយត្រូវ ឱ្យមានលិខិតដឹកជញ្ជូន ក្រោយពេលបានបង់ថ្លៃសួយសារ និងបុព្វលាភលើអនុផលព្រៃឈើទាំងនោះរួច ។
- គ. សហគមន៍មូលដ្ឋាន មិនអាចផ្ទេរសិទ្ធិប្រើប្រាស់ជាប្រពៃណី ឱ្យទៅភាគីទីបីបានឡើយ ទោះបីជាមានកិច្ចព្រមព្រៀងទៅ វិញទៅមកក្តី ឬស្ថិតក្រោមកិច្ចសន្យាក្តី ...

ភាពខុសប្លែកគ្នាមួយចំនួនរវាងប្រព័ន្ធកាត់កាប់តាមទំលាប់ និងបទប្បញ្ញត្តិច្បាប់ គួរតែធ្វើការកត់សំគាល់ឡើង ។ ទី១ ផ្ទុយពីការកាត់កាប់តាមទំលាប់ដែលអនុញ្ញាតឱ្យមានកម្មសិទ្ធិ និងការផ្ទេរកម្មសិទ្ធិ លើដើមឈើផ្តល់ជំរើក, មាត្រា៤០ គ្រាន់តែធានាសិទ្ធិ ប្រើប្រាស់ និងហាមឃាត់ការផ្ទេរសិទ្ធិប្រើប្រាស់ទាំងនេះប៉ុណ្ណោះ ។ ទី២ ទោះជាមាត្រាទី ៤០ បានបញ្ជាក់ ច្បាស់ថា មិនត្រូវឱ្យមានលិខិតអនុញ្ញាតទេ (ប្រមូលផល) ចំពោះការដងជំរើក, ប៉ុន្តែពាណិជ្ជកម្មជំរើកត្រូវឱ្យមាន លិខិតដឹកជញ្ជូន និងការបង់ប្រាក់កំរៃ ។ វាជា "ទំនៀមទំលាប់" យូរយារណាស់មកហើយ ក្នុងការធ្វើពាណិជ្ជកម្មជំរើកពីតំបន់ ព្រៃឈើដែលមានការប្រើប្រាស់តិច ទៅកាន់តំបន់មានតំរូវការខ្ពស់ (សូមអានផ្នែក ២.៣) ។ ដោយសារជំរើកសឹងតែទាំងអស់ ត្រូវបានលក់ដូរ ដូច្នេះ មាត្រា៤០ បានផ្តល់ជាមូលដ្ឋានសំរាប់ការយកប្រាក់កំរៃលើជំរើកដែលផលិតបានសឹងតែទាំងអស់ ។

២.៣. ផលិតផលដើមឈើ

នៅកម្ពុជា ជំរើកបានលក់ដូរសំរាប់យកទៅ ប្រើនៅ, ច្រោះសំអាតបង្កើនគុណភាព (តាមធម្មតាសំរាប់នាំចេញ) ឬ លាយជាមួយសារធាតុផ្សេងៗ (ដូចជា ជ័រចុង ប្រេងកាត និងស្លឹកព្រាល) ដើម្បីបិទបាតទូក, ធ្វើវត្ថុខាបរាវច្រើនយ៉ាងសំរាប់ ការពារជ្រាបទឹក, និងធ្វើចន្ទុះ ។ អ្នកលក់ដុំដើរតួនាទីសកម្មជាងគេក្នុងការកែច្នៃជំរើក ប៉ុន្តែអ្នកលក់រាយ និងអ្នកនាំចេញ កែច្នៃ ជំរើកម្តងម្កាលដែរ ដើម្បីឆ្លើយតបនឹងតំរូវការរបស់អ្នកប្រើប្រាស់ ។ ការកែច្នៃភាគច្រើនមានគោលដៅ យកកំទេចកំទីផ្សេងៗ ចេញពីជំរើក ដែលអាចធ្វើឡើងតាមរយៈការច្រោះសំអាត និង/ឬទុកឱ្យរង ។ ផលិតផលចុងក្រោយគឺជាជំរើកដែលរាវ និង ស្មើសាច់ជាងមុន ។ ផលិតផលជំរើកមួយចំនួនដែលឃើញមានជាទូទៅ មានពិពណ៌នានៅខាងក្រោម ។

២.៣.១. ជំរើកគុណភាពនាំចេញ

តាមការសំភាសន៍ និងអង្កេតផ្ទាល់ ជំរើកដែលលក់ចេញពីខេត្តព្រះវិហារ មណ្ឌលគីរី និងឧត្តរមានជ័យ មានគុណភាព ខ្ពស់ជាង (រាវជាង, ស្មើសាច់ជាង) ជំរើកលក់ចេញពីតំបន់បានសិក្សានៅខេត្តកំពង់ធំ ។ ជំរើកពីកំពង់ធំ ហាក់ដូចសំរាប់បំរើ ទីផ្សារក្នុងស្រុកភាគច្រើន ចំណែកជំរើកប្រមូលបានក្នុងតំបន់សិក្សា ៣ផ្សេងទៀត ភាគច្រើនសំរាប់នាំចេញទៅវៀតណាម ។ ការចុះសំភាសន៍ដល់កន្លែង មិនបានផ្តល់ចម្លើយច្បាស់ទេថា ហេតុអ្វីបានជាជំរើកកំពង់ធំ មានគុណភាពខុសគ្នាពី ជំរើកនៃតំបន់ ផ្សេងៗទៀត ។ ប៉ុន្តែមានការផ្តល់គំនិតថា គុណភាពខុសគ្នាគឺមកពីអ្នកដងជំរើកនៅកំពង់ធំ បានយកជំរើកពូជឈើមួយចំនួន ដែល ខុសគ្នាពីតំបន់ផ្សេងទៀត (P. Swift pers. comm. 2003) ។ គេមិនអាចធ្វើបានទេនូវ ការវិភាគផ្នែកគីមីនៃជំរើកខុសៗគ្នាដែល ប្រមូលបាន ឬ ការស្រាវជ្រាវដើម្បីបញ្ជាក់ពីពូជឈើដែលបានយកដី ឬ ការស៊ើបអង្កេតពីប្រែប្រួលខុសប្លែកគ្នាក្នុងវិធីដងយកដី ឬ កត្តាផ្សេងៗទៀតដែលអាចធ្វើឱ្យគុណភាពប្រែប្រួលខុសគ្នា ។

អ្នកលក់ដុំ និងអ្នកនាំចេញបញ្ជាក់ថា ជំរើកសំរាប់នាំចេញទាំងអស់ បានកែច្នៃក្នុងកិរិយាមួយដើម្បីយកសំរាមចេញ និងធ្វើឱ្យស្មើសាច់ល្អ ។ វិធីសាស្ត្រទូទៅជាងគេគឺការច្រោះសំអាតដោយប្រើ បារក្រចៅ/ប្លាស្ទិក ខ្នាត ១០០គ.ក ។ គេច្រកជំរើក ឱ្យពេញបារ រួចទុកឱ្យវាជ្រាបយឺតៗចេញតាមសរសៃបារស្រក់ចូលទៅក្នុងធុងធំមួយ ។ នៅចុងបញ្ចប់ ក្នុងបារនៅសល់តែកំទេច កំទីកាកសំណល់ស្មើនឹង ១០-៤០% នៃទំងន់ជំរើកមិនទាន់ច្រោះ ។

តាមការសំភាសន៍ ជំរើកនាំចេញត្រូវបានប្រើប្រាស់ជាធាតុចូលសំរាប់ផលិតកម្មធ្វើថ្នាំលាប និងវែរវ៉េនី នៅវៀតណាម ។ អ្នកជំនួញខ្លះរាយការណ៍ថា វៀតណាមនាំចេញជំរើកបន្តទៅប្រទេសចិន ។ ប៉ុន្តែគួរឱ្យស្តាយដែល របស់អ មិនអាចទទួល/បញ្ជាក់ ព័ត៌មានពីការប្រើប្រាស់ចុងក្រោយនូវជំរើកដែលនាំចេញពីកម្ពុជា ។ ការសិក្សាពីការប្រើជំរើកផ្សេងៗនៅអាស៊ីអាគ្នេយ៍បង្ហាញថា ជំរើកអាចជាធាតុចូលដ៏សំខាន់សំរាប់ធ្វើថ្នាំលាបនិងវែរវ៉េនីគុណភាពខ្ពស់ (ប៉ុន្តែថ្នាំលាបនិងវែរវ៉េនីគុណភាពទាប មិនប្រើជំរើកទៀត ទេ ពីព្រោះមានសារធាតុស៊ីប្រូទីមីតជំនួសដែលថោកជាង) (Ankarfjard and Kegl 1998, Foppes and Ketphanh 1997) ។ ការសិក្សាមួយចំនួនបានបញ្ជាក់ថា ដោយមានការកែច្នៃត្រឹមត្រូវ សារធាតុប្រេងសំខាន់នៅក្នុងជំរើក ជួនកាលគេយកមកប្រើធ្វើ

ទឹកអប់ ប៉ុន្តែរឿងនេះមានការបញ្ជាក់ច្បាស់តែចំពោះជីវទឹកនៃពូជឈើ *dipterocarpus kerrii* (Ankarfjard and Kegl 1998, Jantan *et al.* 1990, Gianni 1986) ។ តែនៅមិនទាន់ច្បាស់ទេថា បើសិនវាជាប្រភេទសត្វក្នុងជីវទឹកបានពីឈើទាល់ (*dipterocarpus alatus*) (ដើមឈើដែលគេប្រមូលជីវទឹកទៅបំផុតនៅកម្ពុជា) តើគេអាចប្រើការបានដូចគ្នាដែរឬទេ ។



ដំណាក់កាលចុងបញ្ចប់
នៃការប្រមូលជីវទឹក
ដែលច្រោះជ្រាបចេញ
ពីបាវៈ គុណភាព
សមស្របសំរាប់នាំចេញ



ជីវទឹកដាក់ក្នុងបាវ
រួចរាល់សំរាប់ធ្វើការ
នាំចេញពី
ខេត្តព្រះវិហារ

២.៣.២. ជីវបិទទូក/ការពារជ្រាបទឹក

នៅកម្ពុជា អ្នកមានទូកមានប្រហែល ២៥០.០០០-៣០០.០០០នាក់ ហើយជីវទឹកត្រូវបានប្រើប្រាស់នៅទូទាំងប្រទេស ជាជីវបិទទូក និងជាផលិតផលការពារកុំឱ្យជ្រាបទឹក^៩ ។ តាមការឆ្លើយសំភាសន៍ម្ចាស់ទូកលាបទូករបស់ខ្លួនដោយប្រើជីវទឹក ដើម្បី កុំឱ្យជ្រាបទឹក និងការពារឈើទូកជារៀងរាល់ ៦-១២ខែម្តង អស់ជីវប្រហែល ១០-២០គ.ក ទៅតាមទំហំទូក ។ អ្នកលក់រាយ ការណ៍ថា ជីវទឹកសំរាប់បិទទូកភាគច្រើនលក់បាននៅដើមរដូវវស្សាពីខែមិថុនា ដល់ កញ្ញា ។ ម្ចាស់ទូកច្រើនចូលចិត្តប្រើជីវទឹកគ្មាន ការកែច្នៃដើម្បីបិទទូក ពីព្រោះវាថ្លៃត្រឹមត្រូវ ៨០០-១០០០រៀល/គ.ក (ឬ ០,២០-០,២៥ដុល្លារ/គ.ក) គឺថោកជាងជីវច្រោះសំអាតតូច ។

^៩ ផ្អែកតាមអង្កេតសេដ្ឋកិច្ច-សង្គមកិច្ចការជាតិមួយ វិជ្ជាស្ថានជាតិស្ថិតិ (២០០០) ប៉ាន់ស្មានថា មាន ២៣២.០០០គ្រួសារ (១១.១% នៃ ប្រជាជនសរុប) ដែលមានទូកនៅឆ្នាំ១៩៩៩ ។ អង្កេតស្រដៀងគ្នាមួយទៀតធ្វើនៅឆ្នាំ១៩៩៧ រកឃើញថាមាន ១៦០.០០០គ្រួសារ (ឬ ៨.៥% នៃប្រជាជនសរុប) ដែលមានទូក ។ គ្រួសារទាំងនោះអាចមានទូកច្រើនជាងមួយ ។ ការគន់គូរផ្អែកតាមស្ថិតិម្ចាស់ទូកឆ្នាំ១៩៩៧-១៩៩៩ និងទិន្នន័យកំណើនប្រជាជន គឺមានប្រហែល ២៥០.០០០-៣០០.០០០គ្រួសារដែលមានទូកនៅឆ្នាំ២០០២ ។

ដូចបានកត់សំគាល់ខាងលើ ការស្រាវជ្រាវរបស់ វិបសអ បង្ហាញថា ជីវទឹកដែលប្រមូលបាននៅខេត្តកំពង់ធំ ភាគច្រើន មានគុណភាពអន់ជាង ជីវទឹកនៅតាមខេត្តផ្សេងទៀតដែលបានសិក្សា ។ ជីវទឹកកំពង់ធំនេះហើយដែលផ្គត់ផ្គង់ទីផ្សារក្នុងស្រុកជា ច្រើននៅជុំវិញបឹងទន្លេសាប និងក្នុងទូទាំងប្រទេស (តាមរយៈអ្នកបែងចែកនៅភ្នំពេញ) ។ អ្នកលក់ដុំ និងអ្នកបែងចែកបានឱ្យដឹង ថា បើសិនជីវទឹកវាខាប់ពេកមិនអាចលក់ចេញសំរាប់ធ្វើជីវបិទទូកបាន គេអាចលាយប្រេងកាតថែមដើម្បីឱ្យរាវ (ប្រេងកាតមួយ ភាគ លាយជាមួយជីវទឹកពីរភាគ) ។ គេប្រើប្រេងកាតយ៉ាងសំចៃពីព្រោះវាមានតម្លៃ ១៥០០រៀល/គ.ក (ឬ ប្រហែល ០,៤០ដុល្លារ/គ.ក) គឺប្រហែលជាពីរដងនៃតម្លៃជីវទឹកគុណភាពអន់ ។



ការបិទទូកកុំឱ្យ
ជ្រាបទឹកនៅ
កន្លែងឡើងត្រី
ចុងឃ្លាស
ក្នុងខេត្តសៀមរាប

២.៣.៣. ការបិទទន្លេទូក

ដើម្បីបំពេញចន្លោះរវាងក្តារទូក ព្រមទាំងស្នាមប្រេះ ឬរន្ធតូចៗ ម្ចាស់ទូកប្រើប្រាស់ជីវទឹកខាប់ រួមជាមួយនឹង សារធាតុ កាកសំណល់ជីវទឹក និងជីវចុង ។ របស់ផ្សេងៗទៀត ដូចជា សសៃក្រចៅ ម្សៅ និង ជីវទឹកគុណភាពខ្ពស់ ត្រូវបានលាយបញ្ចូល ប៉ុន្តែមិនច្រើនទេ ។ តាមធម្មតាគេយករបស់ផ្សំបាននេះទៅកំដៅលើភ្លើងប្រហែល ៣ម៉ោង ដើម្បីធ្វើឱ្យវាឡើងខ្មៅ ស្អិត ។ ជីវបិទទូកប្រភេទនេះផ្លែប្រហែល ៧០០-៩០០រៀល/គ.ក (ឬ ០,១៨-០,២៣ដុល្លារ/គ.ក) ។



ប្រើសំភារៈ
ដែលធ្វើពីជីវទឹក
បិទស្នាម/កន្លែង
ប្រេះក្នុងក្តារទូក
ខេត្តកំពង់ឆ្នាំង

២.៣.៤. ការធ្វើចន្ទុះ

ចន្ទុះ គឺជាមធ្យោបាយជាប្រពៃណីសំរាប់ដុតបំភ្លឺនៅពេលយប់របស់ប្រជាជននៅជនបទកម្ពុជាដែលគ្មានអគ្គិសនីប្រើ ជាពិសេសអ្នករស់នៅតាមតំបន់ដាច់ស្រយាល ។ នៅតាមតំបន់ទីក្រុង ជួនកាលគេប្រើចន្ទុះដើម្បីបង្កាត់ភ្លើងចំអិនអាហារ ។ របស់អ បានសំភាសម្ចាស់អាជីវកម្មធ្វើចន្ទុះមួយនៅស្រុករវៀងខេត្តព្រះវិហារ ។ ចន្ទុះធ្វើពីការបន្សុំនៃផលិតផលកាកសំណល់ជីវទឹក (៤០%) ទិញពីអ្នកលក់ដុំជីវទឹកក្នុងតំលៃប្រហែល ៥០-១០០រៀល/គ.ក និងស្លឹកព្រាល (៦០%) ដែលប្រមូលបានពីព្រៃ ។ ដើម្បីធ្វើចន្ទុះ គេលាយស្លឹកព្រាលជាមួយនឹងផលិតផលកាកសំណល់ជីវទឹកដែលគេដុតកំដៅ បន្ទាប់មកគេពូតចងវាជាវាង ចន្ទុះ ហើយព្យួរសំដីលវាឱ្យស្ងួត ។ ដោយមានជួលកម្មករ ២-៣នាក់ផង អ្នកផលិតចន្ទុះនៅស្រុករវៀង អាចផលិតបានពី ២០០-៣០០ចន្ទុះ/ថ្ងៃ ។ ចន្ទុះមួយលក់បាន ៥០០រៀល (០,១៣ដុល្លារ) ហើយបានចំណេញ ២៥០-៣០០រៀល/ចន្ទុះ (០,០៧ដុល្លារ) ក្រោយបានកាត់ចំណាយលើកម្មករ អុស និងស្លឹកព្រាលរួចហើយ ។



ចន្ទុះធ្វើពីវត្ថុកាកសំណល់ជីវទឹក និងស្លឹកព្រាល គេប្រើនៅជនបទសំរាប់ដុតបំភ្លឺ និងបង្កាត់ភ្លើង

ជំពូកទី ៣

ការកាប់ឈើគំរាមកំហែងដល់ដើមឈើផ្តល់ជីវទឹក

មុននឹងពិភាក្សាពីរបៀបកាប់ឈើព្រៃនៃការស្រាវជ្រាវស្តីពីពាណិជ្ជកម្ម និងផលិតកម្មជីវទឹកនៅកម្ពុជា (ជំពូក ៤), វាជាការសំខាន់ដែលគួរពិនិត្យទៅលើផលប៉ះពាល់ និងការគំរាមកំហែងទៅអនាគត នៃកាប់ឈើទៅលើបរិស្ថានជីវទឹក ។ ពិតហើយកិច្ចប្រឹងប្រែងដើម្បីកែលម្អពាណិជ្ជកម្ម និងកម្រិតផលិតផលជីវទឹក នឹងគ្មានខ្លឹមសារអ្វីទេ បើសិនបាត់បង់ប្រភពផ្តល់ជីវទឹក ។ នៅប្រទេសផ្សេងទៀតក្នុងតំបន់ ដូចជាម៉ាឡេស៊ីជាដើម ការកាប់ឈើបានប៉ះពាល់គួរកត់សំគាល់ដល់ដើមឈើផ្តល់ជីវទឹក និងផលិតផលជីវទឹកជាទូទៅ (Jantan *et al.* 1990, Gianno 1986, Gianno and Kochummen 1981) ។ ការកាប់ឈើយ៉ាងច្រើននៅកម្ពុជា ក៏អាចធ្វើឱ្យមានសេនាវិប្បដ្ឋានផ្សេងៗផងដែរ ។

ដើមឈើផ្តល់ជីវទឹក មានទាំងពូជឈើទាល (dipterocarpus) ដ៏សំបូរនេះផង គឺជាប្រភពឈើដែលមានលក្ខណៈទាក់ទាញខាងពាណិជ្ជកម្មចំពោះសម្បទានិកព្រៃឈើ និងអ្នកកាប់ឈើផ្សេងទៀត ។ មកទល់ពេលនេះ ដើមឈើពីរប្រភេទដែលល្បីជាងគេសំរាប់ផលិតកម្មជីវរាវ និងជីវរឹង (ឈើទាល និងដើមជ័រចុង) គឺហាក់ដូចបានក្លាយជា "ប្រភេទឈើសំខាន់សំរាប់ផលិតកម្មឈើហ៊ុប" ពីរបុគ្គលនាយកដ្ឋានរុក្ខាប្រមាញ់ (នាយកដ្ឋានរុក្ខាប្រមាញ់ ២០០៣) ។ ឈើបានមកពីប្រភេទដើមឈើផ្តល់ជីវទឹក ត្រូវបានចាត់ចូលក្នុងចំណាត់ថ្នាក់គុណភាពលេខ២ មិនមែនក្នុងឈើប្រណិត ឬគុណភាពលេខ១ទេ ដោយសារសាច់ឈើមានជាតិប្រេង និងមានជ័រច្រើន ។ ប៉ុន្តែ ឈើដែលកាប់ច្រើនជាងគេនៅកម្ពុជា គឺជាឈើនៅក្នុងចំណាត់ថ្នាក់លេខ២នេះឯង (នាយកដ្ឋានរុក្ខាប្រមាញ់ ២០០៣) ។

ការកាប់ដើមឈើផ្តល់ជីវទឹក ត្រូវបានហាមឃាត់ដោយច្បាប់កម្ពុជា ។ ការកាប់យកដើមឈើផ្តល់ជីវទឹក ដំបូងត្រូវបានហាមឃាត់ដោយ វិធានអនុវត្តន៍ព្រៃឈើ (ក្រឹត្យលេខ៣៥ ចុះថ្ងៃ ២៥ មិថុនា ១៩៩៨) ជាច្បាប់ចម្លងគ្រប់គ្រងវិស័យព្រៃឈើនៅមុនការអនុម័ត ច្បាប់ស្តីពីព្រៃឈើ ឆ្នាំ២០០២ នាពេលថ្មីៗនេះ ។ មាត្រា ១៧៧ នៃច្បាប់ឆ្នាំ១៩៩៨ ចែងថា "ត្រូវបានហាមឃាត់ការកាប់ដើមឈើដែលប្រជាជនប្រមូលយកជីវទឹក..." ។ ប៉ុន្តែ មាត្រាទី១៨ នៃច្បាប់ បានទុកសេចក្តីសំរេចដាក់ស្តែងអំពីការ កាប់ដើមឈើផ្តល់ជីវទឹក ឱ្យក្រសួងកសិកម្ម ដោយបានចែងថា "...ការកាប់ដើមឈើផ្តល់ជីវទឹក ត្រូវបានអនុញ្ញាតតែក្នុងករណីមានការយល់ព្រម ពីក្រសួងកសិកម្ម" ។

ដើម្បីពង្រឹងកិច្ចប្រឹងប្រែងបញ្ឈប់ការកាប់ដើមឈើផ្តល់ជីវទឹក, "សារាចរណែនាំ" មួយចេញដោយនាយករដ្ឋមន្ត្រី បានអំពាវនាវឱ្យផ្អាកការកាប់ដើមឈើផ្តល់ជីវទឹកនៅខែមេសា ២០០១ (លិខិតលេខ ៣៣ Tor/2001, ចុះថ្ងៃទី ៨ មេសា ២០០១) ។ បទបញ្ជាបានយោងដល់បណ្តឹងរបស់ប្រជាជនក្នុងមូលដ្ឋាន ស្តីពីការកាប់ដើមឈើផ្តល់ជីវទឹក ដោយក្រុមហ៊ុនសម្បទាន ។ ប៉ុន្តែ បទបញ្ជានេះមានខ្លឹមសារមិនច្បាស់លាស់វិញ ដោយសារលិខិតមួយចេញដោយនាយកនៃនាយកដ្ឋានរុក្ខាប្រមាញ់នៅ ២-៣ថ្ងៃបន្ទាប់ពីនោះ ។ លិខិតនោះបានបញ្ជាក់ថា ការផ្អាកកាប់ដើមឈើផ្តល់ជីវទឹកមានលក្ខណៈបណ្តោះអាសន្ន ហើយតំរូវឱ្យសម្បទានិកធ្វើការសិក្សាពីលទ្ធភាពមានការងារផ្សេងទៀតសំរាប់អ្នកដង្ហើរ ហើយបានបញ្ចប់ដោយបញ្ជាក់ថា "ការអនុញ្ញាតឱ្យ

កាប់ដើមឈើផ្តល់ជីវទឹកជាបន្តទៀត នឹងអាចលើកយកមកពិភាក្សាបាន ក្រោយពេលដែលអ្នកបានបង្ហាញ និងបានបង្ហាញ លទ្ធផលនៃការសិក្សាខាងលើ” លិខិតលេខ ៧៤០ Rbro. KKB, ២៦ មេសា ២០០១) (សេចក្តីបញ្ជាក់មានបន្ថែម) ។

តាមការអនុម័ត ច្បាប់ស្តីពីព្រៃឈើ ឆ្នាំ២០០២ ការកាប់ដើមឈើផ្តល់ជីវទឹកត្រូវបានហាមឃាត់ម្តងទៀតតាមមាត្រា២៩ ។

មាត្រាទី២៩:

ក. លើកលែងតែមានការអនុញ្ញាតពីក្រសួងកសិកម្ម រុក្ខាប្រមាញ់ និងនេសាទ ដោយមូលហេតុជាអាទិ៍ លក្ខខណ្ឌអាកាសធាតុ មិនអំណោយផល ឈើចំណីផ្លូវដែលត្រូវសាងសង់ ដោយមានការអនុញ្ញាត ឬលក្ខខណ្ឌឧបទ្វីបហេតុផ្សេងៗទៀត ដែលស្នើ ឡើង ដោយរដ្ឋបាលព្រៃឈើ ការប្រមូលផល អនុផលព្រៃឈើដូចខាងក្រោមក្នុងព្រៃបម្រុងទុកអចិន្ត្រៃយ៍ត្រូវបានហាមឃាត់:

១. ប្រភពឈើជាប់ក្នុងលំដាប់ថ្នាក់ ដែលមិនទាន់ដល់ទំហំអប្បបរមាអនុញ្ញាតឱ្យកាប់រំលំ
២. ប្រភេទឈើដែលមានដោយកម្រ ។
៣. ប្រភេទឈើដែលប្រជាជនមូលដ្ឋានចោទយកជំងឺតាមប្រពៃណី ។
៤. ដើមឈើផ្តល់ជីវមានតម្លៃ ។

ខ. ផល អនុផលព្រៃឈើដែលហាមឃាត់ដូចមានចែងក្នុងកថាខ័ណ្ឌទី ១ នៃមាត្រានេះ ត្រូវកំណត់ដោយប្រកាសរបស់ក្រសួង កសិកម្ម រុក្ខាប្រមាញ់ និងនេសាទ ។

មាត្រា២៩ មានសេចក្តីចែង ហាមឃាត់ការកាប់ដើមឈើផ្តល់ជីវទឹក ដែលច្បាស់លាស់ជាងបទប្បញ្ញត្តិមុនៗទាំងអស់ ។ បើសិន ដើមឈើស្ថិតក្នុងប្រភេទណាមួយដែលផ្តល់ជីវទឹក គេមិនត្រូវកាប់វាទេ ។ សព្វថ្ងៃមានការឯកភាពគ្នាច្រើនហើយពី ប្រភេទដើមឈើដែលគេចោទយកជំងឺជាទូទៅបំផុត (ឈើទាល: *dipterocarpus*) ប៉ុន្តែនៅមានដើមឈើច្រើនប្រភេទទៀត ដែលគេប្រមូលយកជំងឺដែរ ។ ដូច្នេះគួរលើកទឹកចិត្តឱ្យក្រសួងកសិកម្ម រុក្ខាប្រមាញ់ និងនេសាទ បញ្ជាក់ឱ្យបានច្បាស់ និងយ៉ាង ឆាប់តាមអាចធ្វើបាននូវគ្រប់ ប្រភេទឈើដែលមិនអាចកាប់បាន (តាមរយៈ ប្រកាស ដូចមានចែងក្នុងចំណុច ខ នៃមាត្រានេះ) ដើម្បីចៀសវាងការភ័ន្តច្រឡំជាយថាហេតុ ។ ការអនុវត្តន៍ដូច្នេះដើម្បីទប់ស្កាត់ការកាប់ដើមឈើផ្តល់ជីវទឹក នឹងបានស្របគ្នា ជាមួយនឹងខ្លឹមសារសុន្ទរកថាឆ្លើយរបស់សម្តេចនាយករដ្ឋមន្ត្រី ទៅកាន់ថ្នាក់ដឹកនាំខេត្ត-ក្រុង ស្តីពីការលើកកម្ពស់ជីវភាពប្រជាជន នៅជនបទ (សូមអានប្រអប់) ។

ទោះបីជាខុសច្បាប់ក្តី ក៏មានសេចក្តីរាយការណ៍ពីការកាប់ដើមឈើផ្តល់ជីវទឹកជាច្រើនករណីក្នុងរយៈពេល ២-៣ឆ្នាំកន្លង មកនេះ ។ ឧទាហរណ៍ នៅខេត្តមណ្ឌលគិរី Evans et al. 2003 បានរកឃើញថា មាន ៣ភូមិបានបាត់បង់ដើមឈើចោទយក ជីវទឹកជាង ៣.០០០ដើម ឬប្រហែល ២០-៣០% នៃដើមឈើផ្តល់ជីវទឹកដែលគេកំពុងយកជំងឺ ដោយសារការកាប់ឈើនៅក្នុង ព្រៃសម្បទានរបស់ក្រុមហ៊ុនអន្តរជាតិ Samling ។ ការកាប់ឈើនេះបានកើតមានភាគច្រើននៅចន្លោះឆ្នាំ១៩៩៨-៩៩ ។ នៅខេត្ត សៀមរាប និងឧត្តរមានជ័យ អ្នកចាត់ចែងការក្រុមហ៊ុនព្រៃសម្បទាន Samrong បានស្មានថា ដើមឈើផ្តល់ជីវទឹកតំណាងឱ្យ ៨០%នៃការប្រមូលផលឈើរបស់ក្រុមហ៊ុននៅឆ្នាំ២០០១ ក្នុងនេះប្រហែល ២០% ជាដើមឈើកំពុងដងជីវទឹកយ៉ាងសកម្ម (Globe Witness 2002) ។ ថ្មីៗជាងនេះទៀត មានការរាយការណ៍ជាច្រើនពីការកាប់ដើមឈើផ្តល់ជីវទឹកនៅខាងក្នុង និង ខាងក្រៅក្រុមហ៊ុនចំការកៅស៊ូ Tumring នៅខេត្តកំពង់ធំ (NGO forum et al. 2002, BBC News 2002, The Economist 2003, The Cambidia Daily 2003) ។

ជកស្រង់ពីសុទ្ធត្រកថាសន្លឹះរបស់
សម្តេច ហ៊ុន សែន នាយករដ្ឋមន្ត្រី នៃ រាជរដ្ឋាភិបាលកម្ពុជា
“រដ្ឋាភិបាលសេដ្ឋកិច្ច និងយុទ្ធសាស្ត្រលើកកម្ពស់ជីវភាពរស់នៅរបស់ប្រជាជន”

យើងប្តូរផ្ទះតាំងពីមុនបង្កើតរដ្ឋាភិបាលអាណត្តិទី២ ។ យើងប្រកាសអំពីកំណែទម្រង់ព្រៃឈើ យើងត្រូវបន្តរហូតមកដល់ពេលនេះ ។ ក៏ប៉ុន្តែមិនត្រូវភ្លេចទេថា ព្រៃឈើមានសត្រូវច្រើនណាស់ អ្នកឈូញកាប់ឈើ ឬអ្នករកស៊ីឈើខុសច្បាប់ ក៏កាប់ឈើ អ្នកត្រូវការដើម្បីធ្វើការស្រែក៏កាប់ឈើ ភ្លើងឆេះព្រៃក៏ឆេះឈើ ។ ដូច្នេះ វាមានសត្រូវច្រើនណាស់ ។ ជាមួយគ្នានេះ សហគមន៍ជនបទ តាមអនុសាសន៍ដែលលើកឡើងតាមការកត់សំគាល់របស់អ្នកស្រី អេវ៉ា បានលើកឡើងថា គឺពាក់ព័ន្ធជាមួយនឹងបញ្ហាជីវភាពរបស់ប្រជាពលរដ្ឋនៅជនបទជាក់លាក់ណាស់លើចំណុចនេះ ។ ដូច្នេះ ហើយបានជានៅក្នុងការប្រជុំពិគ្រោះយោបល់ រវាងរាជរដ្ឋាភិបាលជាមួយសហគមន៍អ្នកផ្តល់ជំនួយកាលពីខែមករា ខ្ញុំបានផ្តល់អនុសាសន៍ជូនក្រសួងកសិកម្ម ហើយឱ្យផ្តល់អាទិភាពជាពិសេស ត្រូវចុះទៅពិនិត្យដើម្បីនឹងរៀបរយនូវផែនទីឡើងវិញសំរាប់ព្រៃសម្បទាន ។ ដីធ្លីមួយចំនួនត្រូវផ្តល់អាទិភាពឱ្យប្រជាពលរដ្ឋជាមុន ។ មួយផ្នែកទៀត ព្រៃឈើ ដើមឈើ មានចែងក្នុងច្បាប់ ហើយទាក់ទងនឹងព្រៃអ្នកតា ក៏ប៉ុន្តែខ្ញុំបានផ្តល់អនុសាសន៍យ៉ាងជាក់លាក់នៅពេលនោះថា ព្រៃដែលប្រជាជនចោះយកជីវទឹក គឺមិនអនុញ្ញាតឱ្យកាប់តែម្តងទៅជាការល្អជាង ។ ឥលូវ ឧទាហរណ៍ មួយភូមិនេះ គាត់មាន ៥.០០០ដើម យើងទុក ៥០០០ដើមនោះទៅ ។ បើក្រុមហ៊ុនព្រៃសម្បទាន គេធ្វើសកម្មភាពឡើងវិញ កុំប៉ះពាល់ ៥.០០០ ដើមនោះ ទុកវា ២០០ឆ្នាំទៀត ៥០០ឆ្នាំទៀត ១.០០០ឆ្នាំទៀត ក៏វាមិនផ្លូវដែរ គឺវាមិនផ្លូវទេ កុំទៅព្រួយ ។ ប៉ុន្តែអ្វីដែលជាកង្វល់នៅពេលដែលយើងដោះស្រាយផ្ទេរការងារ និងបង្កើតការងារឱ្យគាត់មិនបានទេ តែយើងកាប់ដើមឈើទាំងនេះ គាត់នឹងទៅច្បោះ ទៅកាប់ដើមដទៃទៀត ។ ដូច្នេះ យកល្អទុកឱ្យគាត់តែម្តងទៅគឺដែនព្រៃសម្បទាននេះ ព្រោះធម្មតាខាងផ្នែករុក្ខាប្រមាញ់ គឺទាល់តែគេបោះផ្លាកឱ្យកាប់ ទើបអាចកាប់បាន ។ ដូច្នេះខាងរុក្ខាប្រមាញ់កុំទៅបោះត្រានោះឱ្យក្រុមហ៊ុនកាប់តែម្តងទៅ ទុកទៅ ១០០ ២០០ឆ្នាំ ១.០០០ ២.០០០ឆ្នាំ ក៏មិនផ្លូវដែរ ។ វានៅតែជាធនធានធម្មជាតិរបស់យើងៗ ។ ព្រោះថាភូមិនៅតាមជនបទ គាត់ពឹងផ្អែកទៅលើឈើនោះ ។

ប្រភព: វបសអ (២០០៣) ។

ប្រភេទដើមឈើដែលបានកាប់យក មានចុះកត់ត្រានៅក្នុង “បញ្ជី” របស់នាយកដ្ឋានរុក្ខាប្រមាញ់ និងរបស់ក្រុមហ៊ុនសម្បទាន ។ កំណត់ត្រាក្នុងបញ្ជីបញ្ជាក់ថា ប្រភេទដើមឈើផ្តល់ជីវទឹក គឺជាប្រភពឈើហ៊ុបដ៏សំខាន់សំរាប់ក្រុមហ៊ុនព្រៃសម្បទាន ។ យោងតាមស្ថិតិរកបានលើ ៦ក្រុមហ៊ុន ដើមឈើសឹងតែទាំងអស់ដែលបានកាប់យកនៅឆ្នាំ២០០១ ស្ថិតក្នុងប្រភេទ Dipterocorpaceae ក្នុងនេះដើមឈើទាល់មានប្រហែល ៣០-៥០% ទៅតាមក្រុមហ៊ុនខុសៗគ្នា (តារាង ៣.១) ។ លើសពីនេះទៀត ដើមជ័រចុងដែលជាប្រភេទឈើចំបងផ្តល់ជីវទឹក ព្រមទាំងប្រភេទឈើផ្សេងៗទៀតដែលគេអាចយកជីវ (ដូចជា ត្រាច) ក៏ត្រូវបានកាប់យកដែរ ។ ស្ថិតិកាប់ឈើចំពោះក្រុមហ៊ុនព្រៃសម្បទានផ្សេងទៀត មិនអាចរកបានទេ ។

ពិនិត្យតាមសារៈសំខាន់នៃដើមឈើផ្តល់ជីវទឹកចំពោះការកាប់ឈើជាលក្ខណៈពាណិជ្ជកម្ម បើសិនដាក់ពង្រឹងការហាមឃាត់ស្តីពីការកាប់ដើមឈើផ្តល់ជីវទឹក ក្រុមហ៊ុនសម្បទានមួយចំនួនប្រហែលមិនអាចរស់រានបានទេ (ឬច្បាស់ជាមិនចំណេញច្រើនដូចមុនទេ) ។ ជាក់ស្តែង សម្បទានិកបានត្អូញត្អែររួចហើយពីការមិនអាចរកចំណេញបាន និងបន្ទុកចំណាយបន្ថែមផ្សេងៗទាក់ទងនឹងការចាប់អនុវត្តន៍ ការគ្រប់គ្រងសម្បទានព្រៃឈើប្រកបដោយចីរភាព (KPMG 2001) ។ ជាអកុសល នៅតាមតំបន់ព្រៃ

ឈើមួយចំនួន ហាក់ដូចមានច្រកតិចតួចណាស់ដើម្បីរកបានដំណោះស្រាយ “ឈ្នះ-ឈ្នះ” ពោលគឺ ការថែរក្សាចំណូលបានមកពីការដងជ័រ និង ការកាប់ឈើធ្វើពាណិជ្ជកម្ម ។

តារាង ៣.១. ប្រភេទឈើបានកាប់យកដោយ ៦ ក្រុមហ៊ុនព្រៃសម្បទាន នៅឆ្នាំ២០០១

ឈ្មោះប្រភេទឈើបានកាប់យក		ក្រុមហ៊ុនសម្បទាន ទីតាំងសម្បទាន ប្រភេទឈើបានកាប់យក គិតជាភាគរយនៃប្រភេទឈើកាប់យកសរុបនៅឆ្នាំ២០០១					
ឈ្មោះប្រភេទឈើ ជាខ្មែរ	ឈ្មោះវិទ្យាសាស្ត្រនៃ អំបូរ និង ប្រភេទឈើ	ភាគីថ្មី Fuchan (អតីត ស្ទឹងត្រែង)	ភាគីថ្មី Fuchan ថា ឡាប៊ីរ៉ាត (ស្ទឹងត្រែង)	មេឡុង សំបោង (កំពង់ធំ ព្រះវិហារ កំពង់ចាម)	Samrong Wood (សៀមរាប)	ផែនធាន Timos (កំពង់ ចាម ព្រះវិហារ ក្រចេះ)	ក្រុមហ៊ុនបន្ត Cherdar
ឈើទាល	<i>Dipterocarpaceae – Dipterocarpus Alatus, Costatus, Dyori, Jourdani</i>	80.0%	89.3%	78.2%	30.7%	45.1%	27.7%
ផ្លៀក	<i>Dipterocarpaceae – Anisoptera Glabra</i>	5.4%	8.0%	18.5	58.1%	51.3%	59.8%
ជ័រចុង	<i>Dipterocarpaceae – Shorea Vulgaris</i>	8.0%	-	1.3%	-	0.9%	0.3%
ត្រាច	<i>Dipterocarpaceae – Dip- terocarpus Intricatus</i>	3.1%	-	-	0.8%	-	-
គីគី	<i>Dipterocarpaceae – Hopea Helferi, Odorata, Ferrea</i>	-	-	-	4.3%	0.1%	9.5%
ឈើផ្សេងទៀត	ពូជឈើ៤ប្រភេទ ផ្សេងទៀត	3.2%	2.5%	1.8%	5.9%	2.1%	2.7%

ប្រភព: ប្រភេទឈើកាប់យកដោយសម្បទាននៅឆ្នាំ២០០១, នាយកដ្ឋានរុក្ខាប្រមាញ់- បញ្ជីកាប់ឈើរបស់ ក្រុមហ៊ុន
តាមរបាយការណ៍របស់អង្គការសាក្សីអន្តរជាតិ (Global Witness, 2003) ។

ដោយមានការលើកទឹកចិត្តខាងហិរញ្ញវត្ថុ (និងយោងតាមភស្តុតាងនៃការអនុវត្តន៍កន្លងមក) បើសិនមានការកាប់ឈើ
ជាលក្ខណៈពាណិជ្ជកម្មនៅតាមតំបន់ព្រៃឈើដែលមានដើមឈើផ្តល់ជីវទឹក គេរំពឹងថានឹងមានការកាប់ដើមឈើផ្តល់ជីវទឹក ។
បច្ចុប្បន្ននេះ ផែនការគ្រប់គ្រងព្រៃសម្បទានដែលកំពុងពិនិត្យមើលឡើងវិញ មានផ្តល់ព័ត៌មានតិចតួចណាស់ពីដើមឈើផ្តល់
ជីវទឹកនៅក្នុងតំបន់ព្រៃសម្បទាន ។ ដើម្បីជួយទ្រទ្រង់ឱ្យមានការគ្រប់គ្រងព្រៃឈើយ៉ាងល្អ ផែនការទាំងនេះគួរមានការកែលម្អ
ដោយមានចុះព័ត៌មានជាប់ទាក់ទិន នឹងដើមឈើផ្តល់ជីវទឹកដូចជា ទិន្នន័យសារពើភ័ណ្ឌ ការវាយតម្លៃពីផលប៉ះពាល់ខាង
បរិស្ថាននិងសង្គមកិច្ច និងយុទ្ធសាស្ត្រគ្រប់គ្រងនានា ។ ដើម្បីឱ្យបានទូលំទូលាយថែមទៀត ត្រូវមានសេចក្តីសម្រេចគ្រប់គ្រងព្រៃ
ឈើច្បាស់លាស់មួយថា តើការកាប់ឈើធ្វើពាណិជ្ជកម្ម នឹងត្រូវអនុញ្ញាតក្នុងរូបភាពណាមួយ នៅក្នុងតំបន់មានដើមឈើផ្តល់
ជីវទឹកឬយ៉ាងណា ។ បើគ្មានអន្តរាគមន៍យ៉ាងដូច្នេះទេ ដើមឈើផ្តល់ជីវទឹក ប្រហែលមានកាប់បន្តទៀត ទំនាស់លើដើមឈើផ្តល់
ជីវទឹកនឹងកើនឡើង ប្រជាជននៅជនបទកម្ពុជារាប់ពាន់នាក់ដែលពឹងផ្អែកលើការដងជ័រទឹក អាចបាត់បង់ប្រភពចំណូលដ៏សំខាន់
បំផុតមួយ ហើយរឿងនេះវាផ្ទុយគ្នាយ៉ាងច្បាស់នឹងគោលដៅកាត់បន្ថយភាពក្រីក្ររបស់ជាតិ ។

ជំពូកទី ៤

ផលិតកម្មជីវទឹក និងកម្មវិធី

ការដងជីវទឹកមានធ្វើក្នុងតំបន់ព្រៃឈើភាគច្រើននៅកម្ពុជា ហើយមានច្រើនបំផុតនៅភាគខេត្ត និងឃុំសាន គឺមានខេត្ត កំពង់ធំ ព្រះវិហារ សៀមរាប ក្រចេះ ស្ទឹងត្រែង មណ្ឌលគីរី និង រតនគិរី ។ សកម្មភាពយកជីវទឹកមានធ្វើនៅក្នុងខេត្តកោះកុងនៅ ភាគខាងលិច និងខេត្តឧត្តរមានជ័យនៅភាគពាយព្យ ព្រមទាំងក្នុងតំបន់ព្រៃដាច់ស្រយាលនៃខេត្តមួយចំនួនផ្សេងទៀត (Cock et al. forthcoming) ។ ចេញពីតំបន់ព្រៃ គេតែងដឹកជញ្ជូនជីវទឹកឆ្ងាយៗ ទៅទីផ្សារក្នុងស្រុកនៅជុំវិញបឹងទន្លេសាប ទៅវាលទំនាប ទន្លេមេគង្គខាងត្បូង និងនាំចេញទៅ វៀតណាម ថៃ និងឡាវ (ដែលគេរាយការណ៍ថានាំចេញបន្តទៅថៃ) (Enfield et al. 1998, Nicholson 1997) ។ ទោះជាទំហំសរុបនៃផលិតកម្មជីវទឹកកម្ពុជា ពិបាកប៉ាន់ស្មានជាក់លាក់ក្តី ក៏ផ្អែកលើការស្រាវជ្រាវរបស់ វិបសអ និង លទ្ធផលបានពីការសិក្សាផ្សេងៗទៀត គេឃើញថា ជីវទឹកប្រមូលប្រចាំឆ្នាំបានប្រហែល ២០.០០០តោន ហើយ សកម្មភាពនេះគឺជាប្រភពចំណូលសំរាប់ប្រជាជនកម្ពុជានៅតាមជនបទប្រហែល ១០០.០០០នាក់^{៩០} ។

ក្នុងជីវទឹកប្រមូលបាននៅកម្ពុជា ២០.០០០ តោន/ឆ្នាំ នេះមានជីវទឹក ៣.០០០-៤.០០០តោន បានលក់ដូរនៅក្នុងស្រុក ហើយជីវទឹកនៅសល់ (ប្រហែល១៦.០០០-១៧.០០០តោន) បាននាំចេញភាគច្រើនទៅវៀតណាម^{៩១} ។ តំរូវការជីវទឹកក្នុងស្រុកកើត ចេញជាសំខាន់ពីតំរូវការរបស់ប្រជាជនកម្ពុជាជាង ២៥០.០០០នាក់ ដើម្បីបិទទូកកុំឱ្យជ្រាបទឹកជារៀងរាល់ឆ្នាំ ។ តំរូវការជីវទឹក នៅវៀតណាម ហាក់កើតចេញពីតំរូវការនៃកម្មសាលាផលិតផ្កាឈាបនិងវែរនី តែ វិបសអ មិនអាចបញ្ជាក់ពីការប្រើប្រាស់ចំបង នៃជីវទឹកនាំចេញនេះទេ ។ តំលៃទីផ្សារ/ការនាំចេញប្រចាំឆ្នាំនៃផលិតកម្មជីវទឹកនៅកម្ពុជា គឺប្រហែល៦លានដុល្លារ^{៩២} ។

ក្នុងពាណិជ្ជកម្មជីវទឹក គឺមានការលក់ជីវទឹកពីអ្នកដងជីវ ទៅឱ្យខ្សែរយៈទីផ្សារដែលមានល្បួញ អ្នកលក់ដុំ អ្នកដឹកជញ្ជូន

^{៩០} ទោះជាកន្លងមកមិនទាន់មានធ្វើអង្កេតជាផ្លូវការពីតំបន់ដងជីវទឹកក្នុងទូទាំងកម្ពុជា ដើម្បីជួយឱ្យមានការប៉ាន់ស្មានកាន់តែត្រឹមត្រូវពី ផលិតកម្មជីវទឹកក្តី ក៏មានប្រភពព័ត៌មានផ្សេងៗមួយចំនួនបានអនុញ្ញាតឱ្យធ្វើការប៉ាន់ស្មានដោយចេញពីទំហំផលិតកម្ម ។ ប្រភពទាំង នេះរួមមាន៖ ក) ទិន្នន័យផលិតកម្មដែល វិបសអ ប្រមូលបានសំរាប់ ៤ផ្លូវពាណិជ្ជកម្ម (ប្រហែល ៥.០០០តោន/ឆ្នាំ), ខ) ព័ត៌មានពីរឿង នេះ និងពីតំបន់ផលិតកម្មជីវទឹកចំបងៗផ្សេងទៀតនៅកម្ពុជា (Cock et al. forthcoming), គ) ទិន្នន័យស្តីពីតំបន់ និងគ្រួសារដងជីវទឹក ដែល វិបសអ ប្រមូលបានពីតំណាងខេត្តទាំង៩ នៃបណ្តាញព្រៃឈើ (ដែលជួយឧបត្ថម្ភដោយ NGO Forum) និង ឃ) ព័ត៌មានស្តីពីទិន្នផល ជីវទឹកជាមធ្យមក្នុងឈើមួយដើម និងចំនួនជាតួយ៉ាងនៃដើមឈើដែលគ្រួសារនីមួយៗដងជីវទឹក និងដែលការសិក្សានេះ និងការសិក្សា ផ្សេងៗទៀត ប្រមូលបាន (Evans et al. 2003, Cock et al. forthcoming) ។

^{៩១} ការប៉ាន់ស្មានពីតំរូវការក្នុងស្រុក ផ្អែកលើតំរូវការជីវទឹកប្រចាំឆ្នាំនៅកម្ពុជាសំរាប់យកទៅបិទទូកកុំឱ្យជ្រាបទឹក ។ តួលេខនេះកសាងឡើង ដោយប្រើទិន្នន័យស្តីពីចំនួនគ្រួសារដែលមានទូក(២៥០.០០០-៣០០.០០០គ្រួសារ), ចំនួនជីវទឹកជាមធ្យមដែលត្រូវការសំរាប់បិទ ទូកតូច មួយ(១០-១៥គ.ក) និង ទូកមធ្យមមួយ(២០គ.ក) រយៈពេលជាមធ្យមដែលម្ចាស់ទូកត្រូវបិទទូកឡើងវិញ (៦-១២ខែ) ។ តួលេខ ប៉ាន់ស្មាននៃជីវទឹកនាំចេញ ផ្អែកលើតំលាតរវាង ទំហំប៉ាន់ស្មាននៃការប្រើប្រាស់ក្នុងស្រុកប្រចាំឆ្នាំ និងផលិតកម្មសរុប ព្រមទាំងព័ត៌មានខ្លីៗ បានពីអ្នកនាំចេញ និងអ្នកដឹកជញ្ជូនជីវទឹក ។

^{៩២} ប៉ាន់ស្មានឡើងដោយផ្អែកលើ ថ្លៃនាំចេញជាមធ្យមគុណនឹងចំនួនជីវទឹកនាំចេញ រួចបូកនឹង ថ្លៃក្នុងស្រុកជាមធ្យមគុណនឹងចំនួនជីវទឹកប្រើ ប្រាស់ក្នុងស្រុក ។

អ្នកលក់រាយក្នុងស្រុក និងអ្នកនាំចេញ ។ ការធ្វើផែនទីរចនាសម្ព័ន្ធទីផ្សារដោយបង្ហាញពីរូបភាពដ៏ស្មុគស្មាញទាំងអស់ គឺជាបញ្ហាប្រឈមមួយយ៉ាងធំ ពីព្រោះនៅកម្ពុជាមានតំបន់ព្រៃជាច្រើនដែលផ្តល់ប្រភពជីវទឹក អ្នកដងជីវរាប់ពាន់នាក់ ពាណិជ្ជករអ្នកធ្វើសកម្មភាពផ្សេងទៀតក្នុងពាណិជ្ជកម្មជីវទឹក, និងផ្លូវផ្សេងៗជាច្រើនសំរាប់ពាណិជ្ជកម្ម និងការនាំចេញជីវទឹក ។ ប៉ុន្តែផ្នែកលើផ្លូវពាណិជ្ជកម្មជីវទឹកទាំងបួនដែលបានសិក្សា គេអាចរកឃើញនូវរចនាសម្ព័ន្ធទីផ្សារជាទូទៅមួយ (ក្រាហ្វិក ៤.១) ។ ការពិពណ៌នាលំអិតពីតួអង្គនីមួយៗក្នុងរចនាសម្ព័ន្ធទីផ្សារនេះមានបង្ហាញនៅខាងក្រោម ដោយមានព័ត៌មានជាក់លាក់ស្តីពីវិធានទីផ្សារជីវទឹក សំរាប់ផ្លូវពាណិជ្ជកម្មនីមួយៗ ។

ក្រាហ្វិក ៤.១. រចនាសម្ព័ន្ធទីផ្សារជាទូទៅសំរាប់ពាណិជ្ជកម្មជីវទឹកនៅកម្ពុជា

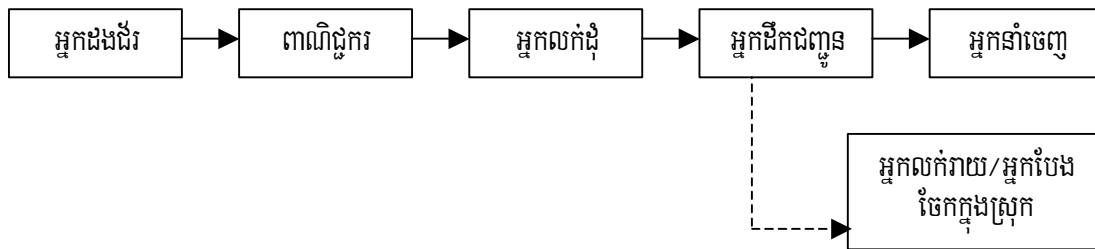

អ្នកដងជីវ ធ្វើដំណើរទៅតំបន់ព្រៃដើម្បីប្រមូលជីវទឹកពីដើមឈើរបស់ខ្លួនជារៀងរាល់ ៥-១៥ថ្ងៃ ។ ក្នុងដំណើរមួយជើង គេអាចប្រមូលបានពី ១-៣ធុង (៣០-៩០លីត្រ) ដែលគេលក់ទៅឱ្យឈ្មួញ នៅឯតែម្តង ឬនៅឯភូមិរបស់អ្នកដងជីវ ឬនៅតាមផ្លូវ ។ ដើម្បីធានាឱ្យអ្នកដងជីវលក់ដីរទាំងអស់មកឱ្យខ្លួន អ្នកលក់ដុំតែងផ្តល់ឥណទានទៅឱ្យអ្នកដងជីវ ជាស្រូវ ជាគ្រឿងហូបផ្សេងទៀត និងជាសាច់ប្រាក់តែម្តង ។ គេផ្តល់ឥណទានដោយផ្ទាល់ទៅឱ្យអ្នកដងជីវ ឬតាមរយៈពាណិជ្ជករដែលគេទុកចិត្ត ។ គេក៏អាចផ្តល់ជាឧបករណ៍សំរាប់ដងជីវ និងប្រមូលជីវទឹក ដោយឥតគិតថ្លៃដែរ ។ ជាទូទៅអ្នកដងជីវច្រើនខ្ចីឥណទាននៅរដូវវស្សា នៅពេលស្ងួត និងមុនពេលច្រូតកាត់បន្តិច ។ គេសងកំរៃនោះវិញក្នុងរយៈពេលខ្លីត្រឹម៧-១០ថ្ងៃ ឬក្នុងរយៈពេលវែងដល់ទៅ ៦ខែ ដោយគ្មានបង់ការប្រាក់ ។ ប៉ុន្តែនៅខេត្តព្រះវិហារ គេបានបញ្ចុះថ្លៃទិញជីវទឹកអស់ ១០០-១៥០រៀល/គ.ក ចំពោះអ្នកដងជីវដែលនៅមានជំពាក់បំណុលមិនទាន់សង ។ នៅខេត្តមណ្ឌលគីរី កំរិតថ្លៃដូចគ្នា ទាំងសំរាប់អ្នកដងជីវមានខ្ចីឥណទាន ឬទាំងសំរាប់អ្នកគ្មានខ្ចីសោះ ។ រឿងនេះផ្តល់គំនិតថា ការផ្តល់ឥណទានគឺគ្រាន់តែជាឧបករណ៍មួយសំរាប់ធានា ឱ្យការផ្គត់ផ្គង់ជីវទឹកមានស្ថិរភាពប៉ុណ្ណោះ ។

ពាណិជ្ជករ ទិញជីវទឹកពីអ្នកដងជីវនៅឯព្រៃ ឬនៅតាមភូមិរបស់អ្នកដងជីវ ដែលភូមិខ្លះអាចនៅឆ្ងាយជាងស្រយាល ។ ដោយធ្វើដំណើរតាមម៉ូតូ ពាណិជ្ជករអាចដឹកជីវទឹកបានប្រហែល ២០០គ.ក (៦-៧ធុង)^{១៣} ។ ពាណិជ្ជករខ្លះប្រើរទេះគោដែលអាចដឹកជីវទឹកបានប្រហែល ៣០០-៤០០គ.ក ។ បន្ទាប់មកពាណិជ្ជករដឹកជីវទឹក ទៅទីប្រជុំជន ឬតំបន់ពាក់កណ្តាលទីក្រុងដើម្បីលក់ទៅឱ្យអ្នកលក់ដុំ ។ ពាណិជ្ជករអាចធ្វើប្រតិបត្តិការដោយឯករាជ្យពីអ្នកលក់ដុំ (ដូចនៅមណ្ឌលគីរី) ឬដោយមានទំនាក់ទំនងជិតស្និទ្ធជាមួយអ្នកលក់ដុំណាម្នាក់ (ដូចនៅព្រះវិហារ) ។

អ្នកលក់ដុំ ទិញជីវពីពាណិជ្ជករ និងអ្នកដងជីវ, ធ្វើការច្រានសំអាតក្នុងករណីខ្លះ, និងស្តុកទុកឱ្យបានគ្រប់ចំនួនសំរាប់ធ្វើការដឹកជញ្ជូន (ជាទូទៅប្រហែល ១-២តោន) ។ ដូចបានកត់សំគាល់ខាងលើ អ្នកលក់ដុំអាចផ្តល់ឥណទានទៅឱ្យពាណិជ្ជករ និងអ្នកដងជីវ ដើម្បីធានាឱ្យមានការផ្គត់ផ្គង់ជីវទឹក ។ អ្នកលក់ដុំបានប្រាប់ថា គេមិនពឹងផ្អែក

^{១៣} សំរាប់ផលិតផលជីវទឹកនៅកម្ពុជា ជាទូទៅអ្នកដងជីវវាស់ចំនួនជីវទឹកតាម "កាន" គឺធុងប្លាស្ទិកដែលអាចដាក់បាន ៣០លីត្រ ។ ប៉ុន្តែពាណិជ្ជករ អ្នកលក់ដុំ និងអ្នកនាំចេញទាំងអស់គ្នា បានវាស់ចំនួនជីវទឹកដោយថ្នឹង (គ.ក និងតោន) ជាជាងគិតជាចំណុះ ។

លើប្រភពឥណទានពីខាងក្រៅទេ មុខជំនួញរបស់គេពីងលើហិរញ្ញវត្ថុផ្ទាល់ខ្លួន ។ ចំពោះជីវទឹកសំរាប់នាំចេញ ជាទូទៅអ្នកលក់ដុំច្រានសំអាតវាតាមបច្ចេកទេសសាមញ្ញដើម្បីកែលម្អគុណភាពជីវទឹក ។ ជីវទឹកសំរាប់ទីផ្សារក្នុង ស្រុក អាចមានការច្រានសំអាត ឬលក់ជាផលិតផលជីវទឹកទៅឱ្យអ្នកបែងចែក និងអ្នកលក់រាយដែលអាចយកវា ទៅកែច្នៃ ទៅតាមគុណភាពជីវទឹក និងតម្រូវការរបស់អតិថិជន ។

អ្នកដឹកជញ្ជូន ដឹកជីវទឹកពីអ្នកលក់ដុំទៅឱ្យ អ្នកនាំចេញ ឬអ្នកលក់ដុំ/អ្នកលក់រាយក្នុងស្រុក ដោយប្រើរថយន្ត ធុនធំ ឬរថយន្តតាក់ស៊ី ។ ដើម្បីនាំចេញ អ្នកដឹកជញ្ជូនទិញជីវទឹកពីអ្នកលក់ដុំ ហើយដឹកវាតាមឡានចំទៅលក់ ឱ្យអ្នកនាំចេញ ។ ផ្ទុយទៅវិញ ជីវទឹកសំរាប់ទីផ្សារក្នុងស្រុក តាមធម្មតាគេដឹក (ដោយលាក់ល្បើម) ក្នុងឃ្មុប ឡានតាក់ស៊ីដឹកអ្នកដំណើរ ។ អ្នកបើកបរតាក់ស៊ី មិនទិញជីវទឹកទេ គឺគ្រាន់តែដឹកវាទៅឱ្យអ្នកបែងចែក ឬអ្នក លក់រាយ ដោយយកថ្លៃឈ្នួលពីអ្នកលក់ដុំ ។

អ្នកនាំចេញ ប្រមូលទិញជីវទឹកពីអ្នកដឹកជញ្ជូនដើម្បីនាំចេញ ។ ក្នុងករណីមួយចំនួន អ្នកនាំចេញច្រានសំអាតជីវ ទឹក បើសិនអ្នកលក់ដុំមិនបានច្រានវាទេ ។ ចំពោះផ្លូវពាណិជ្ជកម្មដែលបានសិក្សា ជីវទឹកនាំចេញទាំងអស់ គេដឹក តាមច្រកមេមត់ ខេត្តកំពង់ចាម ចេញទៅវៀតណាម ។ ការដឹកជញ្ជូន មានទំហំពី ១-២០ត. ។

អ្នកបែងចែក/អ្នកលក់រាយក្នុងស្រុក ទិញជីវទឹកពីអ្នកលក់ដុំ (ដឹកតាមតាក់ស៊ី) ។ អ្នកលក់រាយច្រើនមានទីតាំង នៅទីផ្សារក្នុងទីរួមខេត្ត ឬនៅជិតតំបន់នេសាទ ដែលមានទូកច្រើនជាប្រភពនៃតម្រូវការជីវទឹក ។ ការសិក្សាបាន រកឃើញមានអ្នកបែងចែកជីវទឹក ៤នាក់ នៅភ្នំពេញ ។ ពួកគេទិញជីវទឹកពីខេត្តកំពង់ចាមជាសំខាន់ ហើយចែកចាយ ទៅខេត្តតាកែវ កណ្តាល កំពង់ឆ្នាំង កំពង់ស្ពឺ ព្រៃវែង ស្វាយរៀង និងកោះកុង ។

នៅតាមតំបន់បានសិក្សាទាំងបួន ជីវសាស្ត្រជីវទឹក និងផ្លូវពាណិជ្ជកម្មដែលត្រូវប្រើ វាជាប់ទាក់ទងយ៉ាងខ្លាំងទៅនឹង កំរិតនៃការបង់ប្រាក់កំរៃ (និងការច្រើនរវាងបង់កំរៃ) គុណភាពជីវទឹក ស្ថានភាពផ្លូវ និងតម្រូវការផលិតផលជីវទឹកខុសគ្នារបស់ អតិថិជន ។ ឧទាហរណ៍ពីផលប៉ះពាល់នៃកត្តាទាំងនេះ ទៅលើរចនាសម្ព័ន្ធទីផ្សារ និងពាណិជ្ជកម្មនៅតាមតំបន់នីមួយៗ មាន អធិប្បាយនៅខាងក្រោម^{១៤} ។

មណ្ឌលគីរី៖ នៅអតីតកាល ពាណិជ្ជករខ្នាតតូចនៅស្រុកកែវសិមា និងអូររាំង បានធ្វើការលក់ដូរដោយឯករាជ្យ ដោយទិញជីវទឹកពីអ្នកដងដំរ ហើយដឹកវាផ្លូវជិតទៅព្រំដែនវៀតណាមនៅ ឡាបាកេ (Labake) ។ ក្រោយមក អាជ្ញាធរមូលដ្ឋានបានបង្កើនប្រាក់កំរៃខ្លាំងពេកនៅតាមផ្លូវទៅ ឡាបាកេ ធ្វើឱ្យពាណិជ្ជករមិនអាចនាំចេញតាម ចំណុចព្រំដែននេះដោយមានចំណេញទេ ។ ជាក់ស្តែង ប្រាក់កំរៃបង់លើការនាំចេញជីវទឹកតាម ឡាបាកេ វាខ្ពស់ ១០ដងជាងប្រាក់កំរៃបង់លើការនាំចេញតាមច្រកមេមត់ ខេត្តកំពង់ចាម ។ គ្មានអ្វីគួរភ្ញាក់ផ្អើលទេ ដើម្បីចៀស វាងការបង់ប្រាក់កំរៃ ជីវទឹកមួយភាគធំដែលប្រមូលបាននៅមណ្ឌលគីរី ឥឡូវបាននាំចេញតាមច្រកមេមត់ ជា ជាងតាម ឡាបាកេ ទោះបីត្រូវចំណាយខ្ពស់ជាងលើការដឹកជញ្ជូនផ្លូវឆ្ងាយទៅមេមត់ក្តី (សូមអានផ្នែក ៦.៥) ។ ម្យ៉ាងទៀត ដោយគ្មានមធ្យោបាយខាងហិរញ្ញវត្ថុ ដើម្បីដឹក ជញ្ជូនបរិមាណជីវទឹកច្រើនៗ ពាណិជ្ជករខ្នាតតូច ឥឡូវនេះត្រូវ តែលក់ជីវទឹកទៅឱ្យអ្នកលក់ដុំក្នុងស្រុក ជាជាងយកវាទៅលក់ នៅព្រំដែនដោយខ្លួនឯង ។

^{១៤} សកម្មភាពធ្វើពាណិជ្ជកម្មជីវទឹក មានវិសាលភាពធំជាងអ្វីដែលបានបង្ហាញក្នុងឯកសារនេះ ពីព្រោះការស្រាវជ្រាវបានធ្វើតែលើជីវសង្គម ពាណិជ្ជកម្ម និងតំបន់ផលិតជីវទឹក ខ្លះប៉ុណ្ណោះ ។ ឧទាហរណ៍ ការសិក្សានេះពិនិត្យលើពាណិជ្ជកម្មពី ស្រុករវៀង និងត្បូងឃ្មុំមានជ័យ ទៅវៀតណាម កាត់តាមខេត្តកំពង់ចាម, ប៉ុន្តែគេដឹងថា ជីវទឹកផលិតក្នុងស្រុកដទៃទៀតនៃខេត្តព្រះវិហារ ត្រូវបានលក់ទៅវៀតណាម កាត់តាមខេត្តស្ទឹងត្រែង និង ទៅថៃ កាត់តាមប្រទេសឡាវដែរ ។

កំពង់ធំ៖ ការសិក្សារកឃើញថា ជីវទឹកគុណភាពអន់ (ខាប់) មានចំនួនយ៉ាងច្រើន ប្រមូលបាននៅស្រុកសណ្តាន់ ខេត្តកំពង់ធំ ដែលនៅទីនោះជីវទឹកថោកជាងនៅកន្លែងដទៃទៀត។ ដោយសារគុណភាពជីវទឹកនេះ មិនត្រូវស្តង់ដារសំរាប់នាំចេញ ដូច្នេះភាគច្រើនបានលក់ក្នុងស្រុកតាមរយៈអ្នកបែងចែកនៅភ្នំពេញ ទៅដល់ខេត្តមួយចំនួន ។ ដើម្បីជៀសវាងប្រាក់កំរៃតាមក្នុងត្រួលដែលអាចធ្វើឱ្យពាណិជ្ជកម្មគ្មានផលចំណេញ អ្នកលក់ដុំមិនអាចដឹកជញ្ជូនច្រើនតាមទ្វារបានទេ ។ ដូច្នេះគេជួលតាក់ស៊ីដឹកអ្នកដំណើរពីកំពង់ធំ មកភ្នំពេញ ឱ្យដឹកជីវទឹកត្រឹមប្រហែល ២០០គ.ក ក្នុងឃ្លុបឡានវិញ ។



ពាណិជ្ជករចាក់ជីវទឹកពីកានចំណុះ ៣០លីត្រ ចូលទៅបាវប្លាស្ទិក ដើម្បីដឹកជញ្ជូនតាមរទេះគោ

ព្រះវិហារ៖ នៅស្រុកត្បែងមានជ័យ និងរវៀង អ្នកលក់ដុំជួលពាណិជ្ជករតាមភូមិប្រហែល ៥-១០នាក់ ឱ្យទិញជីវទឹកពីអ្នកដងជីវ ។ ពាណិជ្ជករទាំងនេះ បានចំណេញប្រហែល ៥០០-១.០០០ រៀល/ជីវទឹកមួយធុង (២៨-៣០គ.ក) ។ ពាណិជ្ជករដឹកជីវទឹកទៅឱ្យអ្នកលក់ដុំ/និយោជករបស់ខ្លួន ដែលច្រោះសំអាត និងប្រមូលទុកវាឱ្យបានច្រើន សំរាប់ដឹក (២០តោន) ។ ជីវទឹកដឹកចេញទាំងនេះ គេលក់ទៅឱ្យអ្នកដឹកជញ្ជូនដែលក្រោយមកបានលក់ទៅឱ្យអ្នកនាំចេញនៅខេត្តកំពង់ចាម ។ អ្នកលក់ដុំរាយការណ៍ថា កាលពីមុនគេលក់ជីវទឹកទៅឱ្យអ្នកបែងចែកនៅភ្នំពេញ ។ ប៉ុន្តែ ដោយដឹងថា ជីវទឹកខេត្តព្រះវិហារ សមស្របសំរាប់នាំចេញ ហើយជីវទឹកនាំចេញ ផ្តល់ផលកំរៃខ្ពស់ជាងការលក់នៅភ្នំពេញ ដូច្នេះក៏មានការប្រែប្រួលនៅក្នុងពាណិជ្ជកម្ម ។

ឧត្តរមានជ័យ៖ ជីវទឹកប្រមូលបាននៅស្រុកអន្លង់វែង ឬមួយលក់នៅសៀមរាបសំរាប់ប្រើក្នុងស្រុក ឬមួយដឹកកាត់ប្រទេសដើម្បីនាំចេញទៅវៀតណាមតាមច្រកកំពង់ចាម^{១៥} ។ ស្រដៀងគ្នានឹងយុទ្ធសាស្ត្រដឹកជញ្ជូនដែលអនុវត្តនៅកំពង់ធំដែរ ជីវទឹកដឹកពីអន្លង់វែងទៅសៀមរាប គេដាក់ក្នុងឃ្លុបឡានតាក់ស៊ីដឹកអ្នកដំណើរ ។ អ្នកលក់ដុំនៅសៀមរាបរាយការណ៍ថា ឥលូវនេះគេដងជីវទឹកមកពីអន្លង់វែងវិញ ពីព្រោះមិនអាចទិញជីវទឹកពីស្រុកបន្ទាយស្រីខេត្តសៀមរាបបានទៀតទេ ។ អ្នកលក់ដុំមួយចំនួនផ្តល់គំនិតថា រឿងនេះកើតឡើងដោយសារតែការកាប់ដើមឈើផ្តល់ជីវទឹកនៅបន្ទាយស្រី រីឯអ្នកលក់ដុំខ្លះទៀតបានគិតថា វាជាលទ្ធផលនៃការហាមឃាត់ការដឹកជញ្ជូនជីវទឹក ពីសំណាក់អាជ្ញាធរមូលដ្ឋាននៅក្នុងតំបន់នោះ ។ ការសិក្សានេះមិនអាចបញ្ជាក់ទៅលើការអះអាងទាំងនេះបានទេ ។



ពាណិជ្ជករដឹកជីវទឹកតាមរទេះគោ ទៅឱ្យអ្នកលក់ដុំនៅត្បែងមានជ័យ ខេត្តព្រះវិហារ

^{១៥} ការសិក្សានេះមិនអាចកំណត់បានទេថា ហេតុអ្វីបានជាគេដឹកជីវទឹកយ៉ាងឆ្ងាយបែបនេះដើម្បីនាំចេញទៅវៀតណាម ជាជាងលក់វាដើម្បីនាំចេញទៅថៃ ។

ជំពូកទី ៥

បទប្បញ្ញត្តិពាណិជ្ជកម្មជំរើង និងការអនុវត្តន៍ជាក់ស្តែង

ក្នុងគោលដៅគ្រប់គ្រងព្រៃឈើ និងរកចំណូល រដ្ឋាភិបាលបានបង្កើតលិខិតអនុញ្ញាត អាជ្ញាប័ណ្ណ និងប្រាក់កំរៃលើការដឹកជញ្ជូន និងការនាំចេញអនុផលព្រៃឈើ (NTFPs) ។ ប៉ុន្តែនៅក្នុងពាណិជ្ជកម្ម និងការនាំចេញជំរើងជាក់ស្តែង សឹងតែគ្មានអ្នកណាម្នាក់មានលិខិតអនុញ្ញាត និងអាជ្ញាប័ណ្ណត្រឹមត្រូវទេ ។ ដូច្នេះទៅវិញ ពួកគេរកស៊ីតាមដំណើរការមិនផ្លូវការ ដែលមានការបង់ប្រាក់កំរៃជាច្រើនទៅឱ្យស្ថាប័នផ្សេងៗ ។ ជំពូកនេះធ្វើការពិនិត្យត្រួតពិនិត្យបទប្បញ្ញត្តិ និងការតំរូវសំខាន់ៗនៃច្បាប់ សំរាប់ពាណិជ្ជកម្មជំរើង និងគូសបញ្ជាក់ពីការអនុវត្តន៍ជាក់ស្តែងដោយមន្ត្រី និងអ្នកធ្វើសកម្មភាពផ្សេងៗក្នុងការរកទីផ្សារ និងពាណិជ្ជកម្មជំរើង ។

៥.១. ការតំរូវផ្សេងៗក្នុងបទប្បញ្ញត្តិជាដូចគ្នា

ការប្រមូលផល ការស្តុក ពាណិជ្ជកម្ម និងការនាំចេញអនុផលព្រៃឈើ អាចត្រូវមានអាជ្ញាប័ណ្ណ និងលិខិតអនុញ្ញាតជាច្រើន (សូមអានឧបសម្ព័ន្ធ ២: មាត្រា ២៥ និង ២៦ នៃច្បាប់ស្តីពីព្រៃឈើឆ្នាំ២០០២) ។ ដូចបានបញ្ជាក់ហើយ តាមមាត្រា ៤០ នៃច្បាប់ស្តីពីព្រៃឈើ សហគមន៍មូលដ្ឋានមាន "សិទ្ធិប្រើប្រាស់ជាប្រពៃណី" ដើម្បីប្រមូលអនុផលព្រៃឈើ (រួមទាំងជំរើង) ដោយមិនចាំបាច់មានលិខិតអនុញ្ញាត ។ ប៉ុន្តែបើសិនសហគមន៍ទាំងនេះ ចង់លក់អនុផលព្រៃឈើទៅឱ្យភាគីទីបី (ឧ. ពាណិជ្ជករ និងអ្នកលក់ដុំ) អាចមានការតំរូវឱ្យសុំលិខិតអនុញ្ញាត និងបង់ប្រាក់កំរៃ (មាត្រា ២៥.ក.៤ និង ៤០.ខ.៥) ។ ដោយសារជំរើងសឹងតែទាំងអស់ បានលក់ដូរទៅឱ្យភាគីទីបី (លើកលែងតែមួយភាគតូចដែលប្រើនៅក្នុងភូមិតាមទំលាប់ ដូចជាធ្វើចន្ទុះជាដើម) ដូច្នេះជំរើងដែលសហគមន៍មូលដ្ឋានប្រមូលបានសឹងតែទាំងអស់សុទ្ធតែត្រូវមានលិខិតអនុញ្ញាតដឹកជញ្ជូន និងការបង់ប្រាក់កំរៃជាប់ទាក់ទិននានា ។ ក្រៅពីលិខិតដឹកជញ្ជូន អ្នកលក់ដុំជំរើងត្រូវមានលិខិតអនុញ្ញាតសំរាប់ការស្តុក និងបែងចែកជំរើង (មាត្រា២៥.ក.៨) ឯអ្នកនាំចេញត្រូវមានអាជ្ញាប័ណ្ណនាំចេញ (មាត្រា ២៥.ក.១១) ។

គេមិនអាចកំណត់ដឹងច្បាស់ទេថា តើការិយាល័យណានៅក្នុងក្រសួងកសិកម្ម និងនាយកដ្ឋានរុក្ខាប្រមាញ់ ទទួលខុសត្រូវក្នុងការសំរេច យល់ព្រម និងចេញលិខិតអនុញ្ញាត និងអាជ្ញាប័ណ្ណ ។ ច្បាប់ស្តីពីព្រៃឈើ បានចែងពីការបង្កើត "រដ្ឋបាលព្រៃឈើ" ដែលនឹងក្លាយជា "ស្ថាប័នរដ្ឋសំរាប់អនុវត្តការគ្រប់គ្រងព្រៃឈើ និងធនធានព្រៃឈើ" ។ រដ្ឋបាលព្រៃឈើ នឹងត្រូវបានចាត់តាំងរចនាសម្ព័ន្ធដោយផ្ទាល់ និងតាមរយៈការគ្រប់គ្រងខ្សែបណ្តោយ ដែលចែកចេញជាកំរិតឋានានុក្រមដូចតទៅ: ថ្នាក់កណ្តាល អធិការដ្ឋាន ខ័ណ្ឌ ផ្នែក និងសង្កាត់ (មាត្រា ៦.ក និង ៦.ខ) ។ ច្បាប់ក៏បានកំណត់ផ្តល់សិទ្ធិអំណាចក្នុងការសំរេចយល់ព្រម និងចេញលិខិតអនុញ្ញាត និងអាជ្ញាប័ណ្ណ ទៅឱ្យរដ្ឋមន្ត្រីក្រសួងកសិកម្ម ប្រធានរដ្ឋបាលព្រៃឈើ នាយខ័ណ្ឌ នាយផ្នែក ដោយគ្មានចែងអ្វីពី "អធិការដ្ឋាន" និង "សង្កាត់" ទេ (សូមអានប្រអប់មាត្រា ២៦) ។ ក្នុងការអនុវត្តន៍ជាក់ស្តែង ដោយសារ "ការរៀបចំ និងការប្រព្រឹត្តិទៅ" នៃរដ្ឋបាលព្រៃឈើ ទើបតែមានកំណត់ថ្មីដោយប្រកាស នៅខែកញ្ញា ឆ្នាំ២០០៣ នោះការទទួលខុសត្រូវគ្រប់គ្រងព្រៃឈើក្នុងពេលសព្វថ្ងៃ គឺក្តោបក្តាប់ដោយក្រសួងកសិកម្ម នាយកដ្ឋានរុក្ខាប្រមាញ់ និងការិយាល័យកសិកម្ម

រុក្ខាប្រមាញ់ និងកសិកម្មខេត្ត (PFOs)^{១៦} ។

នៅក្នុងគោលការណ៍ស្តីពីអត្រាកំរៃផ្លូវការចំពោះផលិតផលព្រៃឈើ (២០០០) ក្រសួងកសិកម្ម រុក្ខាប្រមាញ់ និងកសិកម្ម បានបង្កើតប្រាក់កំរៃលើការដឹកជញ្ជូនផលិតផលព្រៃឈើ ៧១មុខ មានទាំងជីវទឹកផង (បញ្ជីផលិតផលព្រៃឈើទាំងអស់មានចុះ ក្នុងឧបសម្ព័ន្ធ គ) ។ តាមគោលការណ៍នេះ មន្ត្រីរុក្ខាប្រមាញ់មានតួនាទីគណនាយកប្រាក់កំរៃ ៣១៥រៀល/គ.ក ជីវទឹកដែលក្នុង នេះមាន ៣០០រៀល សំរាប់ "ប្រាក់កំរៃដឹកជញ្ជូន" និង ១៥ (១៥រៀល) ទៀត សំរាប់ "ការគ្រប់គ្រងព្រៃឈើ" ។ អត្រាប្រាក់ កំរៃសំរាប់ជីវទឹក និងផលិតផលព្រៃឈើមួយចំនួនទៀតដែលមានធ្វើពាណិជ្ជកម្មច្រើន មានបង្ហាញនៅក្នុងតារាង ៥.១. ។

តារាង ៥.១. អត្រាប្រាក់កំរៃផ្លូវការសំរាប់ផលិតផលព្រៃឈើជ្រើសរើសមួយចំនួន

ប្រភេទផលិតផលព្រៃឈើ	ឯកតា	ប្រាក់កំរៃសរុប (រៀល/ឯកតា)	ប្រាក់កំរៃសរុប (ដុល្លារ/ឯកតា)	ប្រាក់កំរៃសរុប (ដុល្លារ/តោន)
ជីវទឹក	១ហាប = ៦០គ.ក	18,900	\$4.8	\$80.4
ធុរ្យង	១ហាប = ៦០គ.ក	6,300	\$1.6	\$26.8
ឫសប្រីបន្ទាត់ផ្ចិតទំហំគល់ពី ៥ស.ម	១តោន	15,750	\$4.0	\$4.0
ឫសប្រីបន្ទាត់ផ្ចិតទំហំគល់តូចជាង ៥ស.ម	១តោន	10,500	\$2.7	\$2.7
វល្លិ	១ហាប = ៦០គ.ក	63,000	\$16.1	\$267.9
ផ្កា	១តោន	262,500	\$67.0	\$67.0
អុសចំរុះ	1 ស្មែរ = 1m3	10,500	\$2.7	-
កូនឈើក្នុងលំដាប់ថ្នាក់ទំហំគល់ពី 0,១៥ម-0,១៩ម	១ដើម	6,300	\$1.6	-
កូនឈើក្នុងលំដាប់ថ្នាក់ទំហំគល់ពី 0,១០-0,១៥ម	១ដើម	3,150	\$0.8	-
កូនឈើក្នុងលំដាប់ថ្នាក់ទំហំគល់តូចជាង 0,១០ម	១ដើម	1,050	\$0.3	-

^{១៦} ប្រាក់កំរៃសរុប គឺស្មើនឹង ប្រាក់កំរៃដឹកជញ្ជូន បូកនឹង ប្រាក់កំរៃគ្រប់គ្រងព្រៃឈើ ៥% ។ ប្រភព: MAFF (2000) ។

យោងតាម ប្រព័ន្ធផ្តល់អាជ្ញាប័ណ្ណ និងលិខិតអនុញ្ញាតផ្លូវការបច្ចុប្បន្ន ការវិភាគលើមាត្រាជាប់ទាក់ទិននានានៃច្បាប់ស្តីពី ព្រៃឈើ និងពតិមានពី គោលការណ៍ស្តីពីអត្រាកំរៃផ្លូវការចំពោះផលិតផលព្រៃឈើ ការតម្រូវជាផ្លូវការផ្សេងៗចំពោះការស្តុក ដឹកជញ្ជូន និងនាំចេញជីវទឹក អាចសង្ខេបបានដូចខាងក្រោម:

លិខិតអនុញ្ញាតស្តុក: នៅក្នុងពាក្យសុំលិខិតអនុញ្ញាតស្តុក អ្នកលក់ជីវទឹកត្រូវផ្តល់ចំនួនជីវទឹកប៉ាន់ស្មានដែលគេ គ្រោងស្តុកក្នុងរយៈពេលមួយឆ្នាំ ។ បច្ចុប្បន្ននេះ ពាក្យសុំលិខិតអនុញ្ញាតត្រូវដាក់ជូនទៅ MAFF ក្រោយពីបានទទួល ការយល់ព្រមពី PFO ជាប់ទាក់ទិនហើយ ។ MAFF អាចស្នើសុំការគាំទ្រផ្នែកបច្ចេកទេសពី DFW ។ នៅក្រោម រដ្ឋបាលព្រៃឈើនាពេលខាងមុខ នាយខ័ណ្ឌរដ្ឋបាលព្រៃឈើមានសិទ្ធិចេញលិខិតអនុញ្ញាតនេះ (មាត្រា២៦.គ.២) ។

លិខិតអនុញ្ញាតដឹកជញ្ជូន: បច្ចុប្បន្ននេះ ដើម្បីដឹកជញ្ជូនជីវទឹកនៅក្នុងខេត្តណាមួយ ត្រូវមានការយល់ព្រមពី PFO ប៉ុន្តែគ្មានការតម្រូវឱ្យបង់ប្រាក់កំរៃផ្លូវការទេ ។ ដើម្បីដឹកជញ្ជូនជីវទឹកឆ្លងកាត់ខេត្តនានានៅកម្ពុជា ត្រូវមានការ យល់ព្រមពី PFO មានលិខិតដឹកជញ្ជូនសុំបានពី DFW នៅភ្នំពេញ និងត្រូវបង់ប្រាក់កំរៃ ៣១៥រៀល/គ.ក ជីវទឹក ទៅឱ្យ DFW ឬ PFO ។ នៅក្រោមរដ្ឋបាលព្រៃឈើនៅពេលខាងមុខ អាជ្ញាធរផ្សេងៗមួយចំនួនអាចមានតួនាទីក្នុង ការចេញលិខិតដឹកជញ្ជូន ។ នៅកំរិតមូលដ្ឋាន នាយផ្នែករដ្ឋបាលព្រៃឈើ មានសិទ្ធិចេញលិខិតអនុញ្ញាតដឹកជញ្ជូន

^{១៦} ចំពោះពតិមានលំអិតស្តីពីវិធានសម្ព័ន្ធរដ្ឋបាលព្រៃឈើថ្មី សូមអាន "ប្រកាសស្តីពីការរៀបចំ និងការប្រព្រឹត្តទៅនៃរដ្ឋបាលព្រៃឈើ" លេខ ៥០៩ PK/MAFF/B (១៧ កញ្ញា ២០០៣) ។

សំរាប់ជំរឿនដែលធ្វើពាណិជ្ជកម្មចេញពីតំបន់នៅក្រោមការគ្រប់គ្រងផ្នែករបស់ខ្លួន (មាត្រា ២៦.យ.២) ។ បើសិនតំបន់នោះជាសហគមន៍ព្រៃឈើ ត្រូវមាន លិខិតកូតាដឹកជញ្ជូន ចេញដោយនាយឧបនាយករដ្ឋមន្ត្រី ព្រៃឈើ (មាត្រា ២៦.គ.៤) ។ បើសិនតំបន់នោះជា ព្រៃសម្បទាន ឬ ព្រៃផលិតកម្មមិនស្ថិតក្រោមរបបសម្បទាន ត្រូវមានលិខិតកូតាដឹកជញ្ជូនចេញដោយប្រធានរដ្ឋបាលព្រៃឈើ (មាត្រា ២៦.ខ.២) ។ ហើយបើសិនជាជំរឿន សំរាប់នាំចេញ ត្រូវមានផងដែរនូវ លិខិតអនុញ្ញាតដឹកជញ្ជូន ចេញដោយប្រធានរដ្ឋបាលព្រៃឈើដែរ (មាត្រា ២៦.ខ.៣) ។

អាជ្ញាប័ណ្ណនាំចេញ: បច្ចុប្បន្ននេះ ដើម្បីនាំចេញជំរឿន ត្រូវមានការយល់ព្រមពី PFO, លិខិតដឹកអនុញ្ញាតជញ្ជូនពី DFW និងមានអាជ្ញាប័ណ្ណនាំចេញ យល់ព្រមដោយក្រសួងពាណិជ្ជកម្ម និង ទីស្តីការគណៈរដ្ឋមន្ត្រី ។ ជាបន្ថែមពីលើ ប្រាក់កំរៃ ៣១៥រៀល/គ.ក. អ្នកនាំចេញត្រូវបង់ "កំរៃសេវាកម្ម" ស្មើនឹង ១%នៃតំលៃជំរឿននាំចេញសរុប បូក នឹងកំរៃសួយសារផង (ការសិក្សានេះ មិនអាចរកឃើញពីទឹកប្រាក់សួយសារជាផ្លូវការនេះទេ) ។ នៅក្រោមរដ្ឋបាល ព្រៃឈើនាពេលខាងមុខ ការនាំចេញជំរឿនត្រូវមានអាជ្ញាប័ណ្ណនាំចេញ ផ្តល់ដោយរដ្ឋមន្ត្រី MAFF ក្រោយមានការ យល់ព្រមពីរាជរដ្ឋាភិបាលកម្ពុជា (គ្មានបញ្ជាក់ការិយាល័យ) ដែលត្រូវធ្វើទំនាក់ទំនង (មាត្រា ២៦.ក.២) ។ ការតំរូវផ្សេងទៀត រួមមាន លិខិតអនុញ្ញាតដឹកជញ្ជូន និង "ការអនុញ្ញាត ឬទិដ្ឋាការនៅលើអាជ្ញាប័ណ្ណនាំចេញ- នាំចូល" ស្នើសុំពីប្រធានរដ្ឋបាលព្រៃឈើ (មាត្រា ២៦.ខ.៥) និងលិខិតអនុញ្ញាតដឹកជញ្ជូនត្រូវស្នើសុំពីនាយកផ្នែក ដែលជាប់ទាក់ទិន និង/ឬ ពីនាយឧបនាយក ។

៥.២. ដំណើរការដាក់ស្តែងនៃប្រព័ន្ធ

ក្នុងការអនុវត្តន៍ជាក់ស្តែង ការដាក់ពាក្យសុំលិខិតអនុញ្ញាតដើម្បីដឹកជញ្ជូន និងស្តុកជំរឿន កំរមានណាស់, គ្មាននរណា ម្នាក់មានអាជ្ញាប័ណ្ណនាំចេញ, និងគ្មានអ្នកណាបង់ប្រាក់កំរៃតាមអត្រាផ្លូវការទេ ។ ក្នុងករណីចតុតដែលអ្នកនាំចេញទទួលបាន លិខិតដឹកជញ្ជូនជំរឿនផ្លូវការពីនាយកដ្ឋានរុក្ខាប្រមាញ់ លិខិតអនុញ្ញាតនេះកត់ត្រាដោយគ្មានតំលាភាព ហើយចុះតួលេខបន្ថយ ច្រើនណាស់នូវបរិមាណជំរឿនដឹកជញ្ជូនជាក់ស្តែង ។ អ្នកដឹកជញ្ជូនបានឱ្យដឹងថា តាមធម្មតាមានកត់ត្រាផ្លូវការនៅលើលិខិត ដឹកជញ្ជូន ប្រហែលតែ ១ភាគ៤ នៃបរិមាណដឹកជញ្ជូនជាក់ស្តែងប៉ុណ្ណោះ ។ ការរាយការណ៍បញ្ចុះតួលេខ បានផ្តល់ឱកាសដល់ មន្ត្រីរុក្ខាប្រមាញ់ ដើម្បីទារយកប្រាក់កំរៃក្រៅផ្លូវការ ថែមពីលើការបង់ជាផ្លូវការ ហើយទម្រង់នេះវាស្រដៀងគ្នានឹងទម្រង់របស់ មន្ត្រីជលផលនៅក្នុងការនាំចេញត្រី (Yim and McKenney 2003) ។ ទាក់ទងនឹងអាជ្ញាប័ណ្ណនាំចេញ ការសិក្សានេះមិនបានរក ឃើញនរណាម្នាក់នៅក្នុងបរាជ័យជំរឿនមានអាជ្ញាប័ណ្ណឡើយ ហើយតំណាងនាយកដ្ឋានរុក្ខាប្រមាញ់ម្នាក់បញ្ជាក់ថា តាំងពីឆ្នាំ ២០០០មក គ្មានអ្នកណាម្នាក់មកសុំអាជ្ញាប័ណ្ណនាំចេញជំរឿននេះទេ ។

ការប្រតិបត្តិតាមប្រព័ន្ធផ្លូវការនៃលិខិតអនុញ្ញាត អាជ្ញាប័ណ្ណ និងប្រាក់កំរៃផ្សេងៗដែលគ្រប់គ្រងលើការរកទីផ្សារជំរឿន គឺពិបាកខ្លាំងណាស់ ជាពិសេសចំពោះអាជីវករតូចៗដែលខ្វះមធ្យោបាយបង់ប្រាក់កំរៃផ្លូវការ ឬធ្វើដំណើរទៅភ្នំពេញដើម្បីសុំលិខិត ដឹកជញ្ជូន និង/ឬ អាជ្ញាប័ណ្ណនាំចេញ ។ ដូច្នេះ ពាណិជ្ជកម្ម និងការនាំចេញជំរឿន សឹងតែទាំងអស់ ត្រូវតែធ្វើឡើងដោយខុសច្បាប់ ហើយប្រព័ន្ធនេះសឹងតែគ្មានផ្តល់ចំនួនផ្លូវការអ្វីដល់រដ្ឋទេ ។ ប៉ុន្តែប្រព័ន្ធផ្លូវការនេះបានផ្តល់នូវមូលដ្ឋានមួយសំរាប់ឱ្យអាជ្ញាធរ មូលដ្ឋាន និងមន្ត្រីនានាជាច្រើន លើកមកសំអាងដើម្បីទារយកប្រាក់កំរៃក្រៅផ្លូវការ ។

ការសិក្សានេះបានរកឃើញថា អ្នកប្រមូលកំរៃ រួមមាន មន្ត្រីមកពីនាយកដ្ឋានរុក្ខាប្រមាញ់ ការិយាល័យរុក្ខាប្រមាញ់ខេត្ត ក្រសួងបរិស្ថាន ព្រមទាំងមន្ត្រីស្រុក ប៉ូលីស ប៉ូលីសសេដ្ឋកិច្ច យោធា និងកងរាជអាវុធបាត ។ របៀបអនុវត្តជាទូទៅមួយដើម្បី ទារយកប្រាក់កំរៃ គឺការ "ត្រួតពិនិត្យ" លិខិតដឹកជញ្ជូន ។ ពួកមន្ត្រីបានដឹងថា អ្នកនាំចេញ ឬមួយគ្មានលិខិតដឹកជញ្ជូន ឬមួយ

មានលិខិតដឹកជញ្ជូនដែលរាយការណ៍បន្ទាបនូវចំនួនជីវទឹកជាក់ស្តែង ។ ពួកគេអាចយក "ការត្រួតពិនិត្យ" លិខិតអនុញ្ញាតនេះ ធ្វើជាមូលដ្ឋានបានរាល់លើកដើម្បីទារយកប្រាក់កំរៃ ។ ពួកមន្ត្រីដែលប្រមូលប្រាក់កំរៃលើការនាំចេញត្រី ក៏បានប្រើវិធីសាស្ត្រដូចគ្នានេះដែរ (Yim and McKenney 2003) ។

គួរបង្ហាញចំណុចសំខាន់មួយទៀតថា ប្រព័ន្ធប្រមូលប្រាក់កំរៃក្រៅផ្លូវការប្រែប្រួលខុសប្លែកគ្នាច្រើនណាស់ ដែលធ្វើឱ្យអ្នកប្រកបរបរជំនួញជីវទឹក មិនអាចដឹងច្បាស់ពីបន្ទុកចំណាយរបស់ខ្លួន ។ ទី១ ស្ថាប័នដដែលអាចប្រមូលយកប្រាក់កំរៃលើការដឹកជញ្ជូនជីវទឹក នៅតាមចំណុចត្រួតពិនិត្យច្រើនកន្លែង ហើយក៏គ្មានបង្កាន់ដៃអ្វីសំរាប់ឱ្យអ្នកនាំចេញបញ្ជាក់ថា ខ្លួនបានបង់ប្រាក់រួចហើយទៅឱ្យស្ថាប័នណាមួយ ។ ទី២ ប្រាក់កំរៃអាចខុសគ្នាច្រើនពីស្រុកមួយទៅស្រុក ។ ឧទាហរណ៍ ប្រាក់កំរៃដែលមន្ត្រីស្រុកនៅកែវសីមា ខេត្តមណ្ឌលគិរី ទារយក វាមានកំរិត ៥ដង ខ្ពស់ជាងប្រាក់កំរៃនៅស្រុកអូររាំង ដែលនៅជិតនោះ ។ ទី៣ ពាណិជ្ជករនិងអ្នកលក់ដុំបានរាយការណ៍ពីករណីជាច្រើនដែលអាជ្ញាធរមូលដ្ឋានបានតំលើងកំរិតប្រាក់កំរៃ ដោយមិនឱ្យដឹងជាមុន ជូនកាលខ្ពស់ជាងអត្រាមុនដល់ទៅជាងពីរដង ។ ទី៤ ទោះបីកំរិតប្រាក់កំរៃអាចកំណត់ឡើងក្តី ក៏ប្រាក់កំរៃទាំងអស់សុទ្ធតែអាចចរចាបាន ដែលធ្វើឱ្យវាប្រែប្រួលខុសគ្នាទៅតាមកត្តាផ្សេងៗ មានទាំង "អារម្មណ៍" របស់អ្នកប្រមូលប្រាក់កំរៃនៅថ្ងៃនោះផង ។

ជំពូកទី ៦

**ការវិនិច្ឆ័យបន្ទុកចំណាយ
និងប្រាក់កំរៃលើពាណិជ្ជកម្មជំរើង**

ឧបសគ្គចំពោះចំពោះពាណិជ្ជកម្មជំរើង គឺ ចំណាយដឹកជញ្ជូន និងប្រាក់កំរៃក្រៅផ្លូវការច្រើនបែបយ៉ាង ។ ទោះបីចំណាយទាំងនេះ កើតមានចំពោះការរកទីផ្សារជំរើង មិនមែនការដងជំរើងក្តី ក៏វាអាចមានផលប៉ះពាល់គួរកត់សំគាល់ទៅលើចំណូលរបស់អ្នកដងជំរើង ។ នៅពេលអ្នករកទីផ្សារជំរើងមានបន្ទុកចំណាយច្រើនលើការលក់ដូរ ពួកគេប្រហែលមិនអាចរាប់រងវាទាំងអស់ហើយនៅតែមានចំណេញនោះទេ ។ ក្នុងករណីបែបនេះ ពួកគេត្រូវផ្ទេរបន្ទុកចំណាយទៅលើអ្នកដងជំរើង ដោយបញ្ចុះថ្លៃទិញជំរើង គឺដូចសំដីរបស់ពាណិជ្ជករម្នាក់ថា “នៅពេលអាជ្ញាធរបង្កើនប្រាក់កំរៃ ខ្ញុំមិនអាចបង់វាទាំងអស់ហើយរកចំណេញបានទេ ដូច្នេះខ្ញុំត្រូវបញ្ចុះថ្លៃទិញជំរើងអ្នកភូមិ” ។

ការប្រមូល និងពាណិជ្ជកម្មអនុផលព្រៃឈើត្រូវបានទទួលស្គាល់ថា ជាប្រភពចំណូលដ៏សំខាន់មួយនៅជនបទកម្ពុជា ។ ប៉ុន្តែមកដល់បច្ចុប្បន្ននេះ មិនទាន់មានការវាយតម្លៃជាតួលេខនូវបន្ទុកចំណាយដែលជាប់ទាក់ទិននឹងការរកទីផ្សារអនុផលព្រៃឈើនៅក្នុងប្រទេសកម្ពុជា និងក្នុងការនាំចេញនោះទេ ។ ជំពូកនេះធ្វើការគណនាពីបន្ទុកចំណាយ និងប្រាក់កំរៃជាប់ទាក់ទិននឹងការរកទីផ្សារជំរើង ។ ពិនិត្យតាមបទប្បញ្ញត្តិ និងការអនុវត្តន៍ជាក់ស្តែងសព្វថ្ងៃក្នុងវិស័យអនុផលព្រៃឈើ, ករណីវិភាគពីជំរើងទឹកនេះ ប្រហែលអាចតំណាងបាននូវលក្ខខណ្ឌពាណិជ្ជកម្មសំរាប់អនុផលព្រៃឈើផ្សេងៗទៀត ។ គោលដៅនៃការវិភាគនេះគឺស្វែងយល់ឱ្យបានកាន់តែប្រសើរពីទំហំចំណាយ និងប្រាក់កំរៃក្នុងជំរើងទឹក ព្រមទាំងផលប៉ះពាល់អវិជ្ជមានរបស់វាទៅលើចំណូលនៅជនបទ ។

សំរាប់ផ្លូវពាណិជ្ជកម្មនីមួយៗនៃ ៤ផ្លូវដែលបានសិក្សា របស់អ បានប្រមូលព័ត៌មានស្តីពី ដំណើរការ កំរិតថ្លៃ ផលចំណេញបន្ទុកចំណាយ (មូលធន ប្រតិបត្តិការ និងបន្ទុកចំណាយលើទុនបង្វិល) និងប្រាក់កំរៃ ក្នុងពាណិជ្ជកម្មជាក់ស្តែង ។ ដូចមានបង្ហាញក្នុងតារាង ៦.១ មានប្រែប្រួលខុសគ្នាយ៉ាងច្រើនក្នុង កំរិតថ្លៃ បន្ទុកចំណាយ និងប្រាក់កំរៃ រវាងផ្លូវពាណិជ្ជកម្មនានា ។ ឧទាហរណ៍ចំពោះអ្នកដងជំរើងម្នាក់ដែលចូលទៅព្រៃប្រមូលជំរើងទឹកបាន ១តោន/ឆ្នាំ គាត់អាចទទួលបានតែ ៦៧ដុល្លារទេសំរាប់ជំរើងទឹកនៅខេត្តកំពង់ធំ ពីព្រោះវាមានគុណភាពអន់ ប៉ុន្តែគាត់អាចរកប្រាក់បានច្រើនជាងនេះបីដង បើសិនវាជាជំរើងទឹកនៅខេត្តមណ្ឌលគីរី (១៩៤ដុល្លារ) ។ បើនៅខេត្តព្រះវិហារ ឬឧត្តរមានជ័យ អ្នកដងនេះអាចទទួលបានតែជាង ១០០ដុល្លារទេ ទោះបីជំរើងទឹកមានគុណភាពដូចគ្នានឹងខេត្តមណ្ឌលគីរីក្តី ។ ថ្លៃដែលអ្នកផលិតជំរើងទឹកទទួលបានខុសគ្នា សំរាប់ផ្លូវពាណិជ្ជកម្មទាំងបួននេះ កើតចេញពីភាពខុសគ្នាមួយចំនួនដូចជា គុណភាពជំរើងទឹក, ចំងាយផ្លូវពីភូមិរបស់អ្នកដងជំរើងទៅទីផ្សារចុងក្រោយ, កំរិតប្រាក់កំរៃនៅតាមផ្លូវពាណិជ្ជកម្ម, និងទីផ្សារចុងក្រោយ (ថ្លៃនាំចេញ ខ្ពស់ជាងថ្លៃក្នុងស្រុក) ។

តារាង ៦.១. ការវិភាគពីបន្ទុកចំណាយ និងផលចំណេញ ក្នុងជំនួញជីវទឹកនៅកម្ពុជា សំរាប់ ៤ ផ្នែកពាណិជ្ជកម្ម

ការវិភាគពីចំណូល និងចំណាយ	ផ្នែកពាណិជ្ជកម្មទី១: មណ្ឌលគីរី-កំពង់ចាម -វៀតណាម		ផ្នែកពាណិជ្ជកម្មទី២: ព្រះវិហារ-កំពង់ចាម -វៀតណាម		ផ្នែកពាណិជ្ជកម្មទី៣: កំពង់ធំ -ភ្នំពេញ		ផ្នែកពាណិជ្ជកម្មទី៤: ឧត្តរមានជ័យ -សៀមរាប	
	វ/គ.ក	\$/តោន	វ/គ.ក	\$/តោន	វ/គ.ក	\$/តោន	វ/គ.ក	\$/តោន
ថ្លៃបង់ឱ្យអ្នកដង្ហើរ	759	194	414	105	261	67	437	111
ថ្លៃ នាំចេញ/ទីផ្សារ	1275	325	1250	319	675	172	861	220
ថ្លៃបានចំណេញ (ពីអ្នកដង្ហើរ ដល់ នាំចេញ/ទីផ្សារ)	515	131	836	213	414	106	423	108
ចំណាយពាណិជ្ជកម្មសរុប (ពីអ្នកដង្ហើរ ដល់ ទីផ្សារ/នាំចេញ មិនបូកប្រាក់កំរៃ)	226	58	354	90	175	45	127	32
ប្រាក់កំរៃ	120	31	240	61	82	21	109	28
កំរិតចំណេញ ^១	168	43	241	61	155	40	187	48
ប្រាក់កំរៃជា % នៃចំណាយសរុប	35%		40%		32%		46%	
ប្រាក់កំរៃជា % នៃចំណេញ ^២ ជាសក្តានុពល	42%		50%		35%		37%	

^១ កំរិតចំណេញនេះ គឺជាប្រាក់ចំណេញ ក្នុងករណីដែលម្ចាស់ជំនួញ បានបញ្ចូលប្រាក់ឈ្នួលរបស់ខ្លួនឯងទៅក្នុងចំណាយប្រតិបត្តិការ ។ បើសិន

ម្ចាស់ជំនួញមិនគិតប្រាក់ឈ្នួលប្រចាំថ្ងៃរបស់ខ្លួនឯងជាចំណែកមួយនៃចំណាយប្រតិបត្តិការទេ, កំរិតចំណេញនេះគឺជាចំណូលសុទ្ធ ។

^២ ចំណេញជាសក្តានុពល គឺស្មើនឹងថ្លៃបានចំណេញ (ពីអ្នកដង្ហើរ ដល់ នាំចេញ/ទីផ្សារ) ដកនឹងចំណាយពាណិជ្ជកម្មសរុប(គ្មានបូកប្រាក់កំរៃទេ) ។

៦.១. ចំណែករបស់អ្នកដង្ហើរ នៅក្នុងតំលៃទីផ្សារនៃជីវទឹក

ការប្រៀបធៀបថ្លៃរបស់ផលិតករ ទៅនឹងថ្លៃទីផ្សារនាំចេញ/ក្នុងស្រុក បង្ហាញថា អ្នកដង្ហើរនៅមណ្ឌលគីរីទទួលបានភាគរយតំលៃទីផ្សារជីវទឹកខ្ពស់ជាងគេ គឺប្រហែល ៦០% (១៩ដុល្លារ ក្នុងកំរិតថ្លៃទីផ្សារ ៣២៥ដុល្លារ/តោន) ។ រឿងនេះហាក់ដូចកើតឡើងដោយសារជំនួញជីវទឹកនៅខេត្តមណ្ឌលគីរីមានសកម្មភាពច្រើន ដែលជំនួញមានការប្រកួតប្រជែងទីផ្សារដោយសេរីជាង, ការប្រជែងគ្នាឱ្យថ្លៃខ្ពស់ដល់ផលិតករ, និង កំរិតចំណេញទាបជាងសំរាប់អ្នករកទីផ្សារជីវទឹក ។ ការនៅជាប់នឹងប្រទេសវៀតណាម ធ្វើឱ្យ ការដឹកជញ្ជូន អស់សោហ៊ុយតិចជាង ជីវទឹកនាំចេញពីព្រះវិហារ ។ ប៉ុន្តែ បន្ទុកចំណាយទាំងនេះ អាចទាបថែមទៀត បើសិនគ្មានការយកប្រាក់កំរៃខ្ពស់នៅចំណុចព្រំដែន ឡាបាក ទៅជិតនោះ ដែលបានបង្ខំឱ្យអ្នកដឹកជញ្ជូន ធ្វើដំណើរផ្លូវវាងឆ្ងាយ ដើម្បីនាំចេញតាមច្រកមេមត់ ខេត្តកំពង់ចាមវិញ (សូមអានផ្នែកទី ៦.៥) ។

ខុសពីខេត្តមណ្ឌលគីរី អ្នកដង្ហើរនៅខេត្តព្រះវិហារ និងកំពង់ធំ ទទួលបានតែប្រហែល ១ភាគ៣ នៃតំលៃទីផ្សារនៃជីវទឹករបស់ខ្លួន (១០៥ដុល្លារ ក្នុងតំលៃទីផ្សារ ៣១៩ដុល្លារ និង ៦៧ដុល្លារ ក្នុងតំលៃទីផ្សារ ១៧២ដុល្លារ/តោន រៀងៗគ្នា) ។ នៅខេត្តព្រះវិហារ ចំណូលទាបសំរាប់អ្នកដង្ហើរ ប្រហែលដោយសារកំលាំងត្រួតត្រាទីផ្សារកំរិតខ្ពស់របស់អ្នកលក់ដុំបងៗពីរនាក់នៅតំបន់នោះ ។ អ្នកលក់ដុំម្នាក់ៗ ប្រមូលទិញជីវទឹក (តាមរយៈពាណិជ្ជករដែលគេជួល) ដោយផ្ដោតលើស្រុកផ្សេងពីគ្នា (ចែកស្រុកគ្នា) ។ ជាលទ្ធផល គឺកងការប្រកួតប្រជែងប្រមូលទិញជីវទឹកផ្គត់ផ្គង់ ដែលធ្វើឱ្យអ្នកដង្ហើរទទួលបានថ្លៃទាប ។ ម្យ៉ាងទៀត បន្ទុកចំណាយទាក់ទិននឹងផ្លូវឆ្ងាយទៅកាន់ទីផ្សារ និងប្រាក់កំរៃកំរិតខ្ពស់តាមផ្លូវពីព្រះវិហារទៅកំពង់ចាម/វៀតណាម បានកាត់បន្ថយថ្លៃដែលអ្នកដង្ហើរទទួលបាន ។ នៅខេត្តកំពង់ធំ ចំណូលរបស់អ្នកដង្ហើរ ត្រូវបានប៉ះពាល់ដោយហានិភ័យកំរិតខ្ពស់នៅក្នុងការដឹកជញ្ជូនជីវទឹក ។ ការដឹកជីវទឹកតាមរថយន្តតាក់ស៊ីដឹកអ្នកដំណើរ តាមធម្មតាអាចចៀសវាងការបង់ប្រាក់កំរៃតាមផ្លូវបាន ប៉ុន្តែបើសិនត្រូវគេចាប់ជីវទឹកអាចត្រូវបង់ប្រាក់ និងមានការផាកពិន័យយ៉ាងធ្ងន់ (រហូតដល់ ១លានរៀល ឬ ២៥០ដុល្លារ) ។ ដោយមានហានិភ័យដូច្នេះ អ្នកលក់ដុំ និងអ្នកដឹកជញ្ជូនជីវទឹក បានឱ្យថ្លៃទាបដល់អ្នកដង្ហើរ ។

៦.២. បន្ទុកចំណាយលើពាណិជ្ជកម្ម

បន្ទុកចំណាយលើពាណិជ្ជកម្ម សំដៅដល់គ្រប់ចំណាយលើប្រតិបត្តិការ មូលធន និង ទុនបង្វិល ដែលជាប់ទាក់ទងនឹងការស្តុក ការប្រមូលទុកឱ្យបានច្រើន និងការដឹកជញ្ជូនជំរកពីភូមិរបស់អ្នកដងជ័រ (ឬពីច្រកច្រែ) ទៅទីផ្សារចុងក្រោយ ។ ចំណាយ ប្រតិបត្តិការរួមមាន ចំណាយប្រចាំថ្ងៃក្នុងជំនួញ ដូចជា ការដឹកជញ្ជូន ប្រេងឥន្ធនៈ កម្មករ និង បាវផ្ទុកជ័រ ។ វិនិយោគរយៈពេល វែងដូចជា រថយន្ត ទូក ធុងធំៗ ធុងតូចៗ ជញ្ជាំង និងកន្លែងឃ្លាំងស្តុក ស្ថិតក្នុងខ្ពង់ ចំណាយមូលធន ។ ទុនបង្វិល គឺជាសាច់ប្រាក់ ក្នុងដៃ ទុកសំរាប់ដំណើរការរបរជំនួញ និងធ្វើពាណិជ្ជកម្ម ។ ចំពោះទុនបង្វិល នៅមានចំណាយជា "តំលៃឱកាសត្រូវបាត់បង់" មួយ ទៀត ដោយសារសាច់ប្រាក់នេះអាចយកទៅបំរើគោលដៅវិនិយោគផ្សេងទៀតបាន បើសិនមិនជាប់ប្រើក្នុងមុខជំនួញនេះទេ ។ ប្រាក់កំរៃលើពាណិជ្ជកម្មជំរកទាំងអស់ ត្រូវបានដកចេញពីបន្ទុកចំណាយពាណិជ្ជកម្ម ដើម្បីអាចធ្វើវិភាគបានអំពី បន្ទុកចំណាយ ពាណិជ្ជកម្មជាតួយ៉ាង ដោយគ្មានការជាប់ទាក់ទងទៅនឹងប្រាក់កំរៃនានាដែលបទបញ្ញត្តិផ្សេងៗបានតម្រូវឡើង ។

បន្ទុកចំណាយពាណិជ្ជកម្មមានពី ៣២-៥០ដុល្លារ/តោន ទៅតាមផ្លូវពាណិជ្ជកម្មខុសៗគ្នា ។ ជាធម្មតា ចំណាយពាណិជ្ជកម្ម មានប្រហែល ៥០ដុល្លារ/តោន ឬ ៤០% នៃផលចំណេញខាងទីផ្សារ (ថ្លៃទីផ្សារ/ការនាំចេញ ដកថ្លៃដែលអ្នកដងជ័រទទួល បាន) ។ ចំណាយដឹកជញ្ជូន និងប្រេងឥន្ធនៈមានប្រហែល ៨០-៩០% នៃបន្ទុកចំណាយពាណិជ្ជកម្ម ។ បើប្រៀបធៀបគ្នា ចំណាយ ផ្សេងទៀតសំរាប់ស្តុកជំរក ពលកម្ម វិនិយោគជាមូលធន និងទុនបង្វិល មានបរិមាណតិចតួចណាស់ ។ ដូច្នេះ បន្ទុកចំណាយ ពាណិជ្ជកម្មជាប់ទាក់ទងយ៉ាងធំជាមួយនឹងចំណាយផ្លូវពីអ្នកលក់ដុំ ទៅទីផ្សារចុងក្រោយ ហើយបន្ទុកចំណាយខ្ពស់បំផុត (៩០ ដុល្លារ/តោន) បានកើតមានឡើងចំពោះពាណិជ្ជកម្មពីខេត្តព្រះវិហារ ទៅ កំពង់ចាម/វៀតណាម ។

៦.៣. ប្រាក់កំរៃ

បន្ថែមទៅលើបន្ទុកចំណាយជំនួញ និងពាណិជ្ជកម្មជាតួយ៉ាង (ដឹកជញ្ជូន ពលកម្ម និង សំភារៈសំរាប់ស្តុកជ័រ) មានការ តម្រូវឱ្យបង់ប្រាក់កំរៃយ៉ាងច្រើនលើការរកទីផ្សារជំរក ។ ចំពោះផ្លូវពាណិជ្ជកម្មបានសិក្សាទាំងបួន, ប្រាក់កំរៃលើពាណិជ្ជកម្ម ជំរកមានពី ២១-៦១ដុល្លារ/តោន ។ មធ្យមភាគនៃប្រាក់កំរៃលើផ្លូវពាណិជ្ជកម្មទាំងបួន គឺប្រហែល ៣៧ដុល្លារ/តោន ឬ ២៦% នៃផលចំណេញខាងទីផ្សារ ។ បើសិនគិតលើជំរកទាំងអស់ដែលផលិត និងធ្វើពាណិជ្ជកម្មនៅកម្ពុជា ប្រមាណ ២០.០០០ តោន/ឆ្នាំ ប្រាក់កំរៃសរុបលើជំរកមានពីប្រហែល ៥០០.០០០-១លានដុល្លារ/ឆ្នាំ ។

ប្រាក់កំរៃ ត្រូវបង់នៅតាមផ្លូវ និងតាមចំណុចធ្វើពាណិជ្ជកម្មនានា ។ កំរៃទាំងអស់ ឬមួយត្រូវបង់ក្រៅផ្លូវការ ឬមួយបង់ តាមមូលដ្ឋានផ្លូវការប៉ុន្តែមិនទៅតាមអត្រាផ្លូវការទេ ។ ជាធម្មតាប្រាក់កំរៃទាំងនេះ វាបន្ថែម ៦៥% ទៀត ដល់ចំណាយខាង ទីផ្សារ (គឺប្រាក់កំរៃបន្ថែម ៣៧ដុល្លារ លើបន្ទុកចំណាយ ៥០ដុល្លារ ធ្វើឱ្យចំណាយសរុបឡើងដល់ ៩៣ដុល្លារ/តោន) ។ ហើយវាបានកាត់បន្ថយយ៉ាងច្រើននូវប្រាក់ចំណេញក្នុងទីផ្សារជំរក ។ បច្ចុប្បន្នប្រាក់ចំណេញលើពាណិជ្ជកម្មជំរក តាំងពីភូមិ របស់អ្នកដងជ័រ ទៅដល់ទីផ្សារចុងក្រោយ មានជាមធ្យម ៤៧ដុល្លារ/តោន ប៉ុន្តែវាត្រូវកើនឡើងប្រហែល ៨០% (៨៤ដុល្លារ/ តោន) ទៀត បើសិនគ្មានការយកប្រាក់កំរៃទេ ។

៦.៤. សង្ខេបពីប្រាក់កំរៃ: ពាណិជ្ជកម្មដំណើរការចេញពីព្រះវិហារ និងមណ្ឌលគីរី

ផលប៉ះពាល់នៃប្រាក់កំរៃលើបន្ទុកចំណាយ និងប្រាក់ចំណេញលើការរកទីផ្សារជំរក គួរធ្វើវិភាគឱ្យបានស្អាតល្អនៃថែម ទៀត ។ ជំពូកនេះ បានពិនិត្យលំអិតមួយលើការដឹកជញ្ជូនតាមផ្លូវពាណិជ្ជកម្មពីរគឺ ផ្លូវទី១ ពីស្រុកត្បែងមានជ័យ ខេត្តព្រះវិហារ ទៅស្រុកស្ពឺន ខេត្តកំពង់ចាម និងបន្តទៅព្រំដែនវៀតណាម (តារាង ៦.២) និងផ្លូវទី២ ពីស្រុកកែវសីមា ខេត្តមណ្ឌលគីរី ទៅស្រុកមេមត់ ខេត្តកំពង់ចាម និងបន្តទៅព្រំដែនវៀតណាម (តារាង៦.៣) ។ ការដឹកជញ្ជូនទាំងនេះបង្ហាញពីការប្រែប្រួល ខុសគ្នាក្នុងទឹកប្រាក់កំរៃ ចំនួនដងនៃការបង់ និងស្ថាប័ននានាដែលប្រមូលកំរៃ ។

ពីភូមិដងដំរីក្នុងខេត្តព្រះវិហារ ទៅព្រំដែនវៀតណាម កំរៃដែលគេតម្រូវឱ្យបង់ទៅលើការដឹកជញ្ជូនជំរឺទឹក ២០តោន មានទាំងអស់ ១.៣៤៤ដុល្លារ (ឬ ៦៧ដុល្លារ/តោន) ។ ក្នុងពាណិជ្ជកម្មនេះ មានការបង់ប្រាក់ ៤៣ដង នៅ ១៤កន្លែងខុសៗគ្នា ទៅឱ្យស្ថាប័ន និងអាជ្ញាធរ និងស្ថាប័នថ្នាក់ជាតិ ខេត្ត និងមូលដ្ឋាន ។ មន្ត្រីរុក្ខាប្រមាញ់ប្រមូលយកប្រាក់កំរៃច្រើនជាង គេនៅតាមផ្លូវពាណិជ្ជកម្មនេះ គឺមានការបង់រហូតដល់ ២០ដង អស់ប្រហែល ៧៥% នៃប្រាក់កំរៃសរុប ។ ក្រៅពីនេះមានការបង់ ១៧ដងទៀត ឱ្យដល់ប៉ូលីស ប៉ូលីសសេដ្ឋកិច្ច កងរាជអាវុធហត្ថ និងកងទ័ព ។ ឯការបង់ ៦ដងទៀត បានធ្វើទៅឱ្យមន្ត្រីខាង បរិស្ថាន គយ និងមន្ត្រីស្រុក ។ គេគួរកត់សំគាល់ថា នេះជាការដឹកជញ្ជូនតែមួយគត់ ដែលការស្រាវជ្រាវរបស់ វិបសអ បានរក ឃើញថា មានលិខិតអនុញ្ញាតដឹកជញ្ជូនចេញដោយ DFW នៅភ្នំពេញ ។ អ្នកដឹកជញ្ជូនបានត្អូញត្អែរថា ទោះបីបានបង់ប្រាក់កំរៃ ច្រើនគួរសមទៅឱ្យ DFW និងមានលិខិតអនុញ្ញាតហើយក្តី ក៏គាត់នៅតែត្រូវបង់ប្រាក់កំរៃក្រៅផ្លូវការជាច្រើនទៅឱ្យមន្ត្រីរុក្ខា ប្រមាញ់នៅតាមផ្លូវទៀត ។ ក្នុងការដឹកជញ្ជូននេះ គ្មានអាជ្ញាប័ណ្ណនាំចេញទេ ។

តារាង ៦.២. ការបង់កំរៃសំរាប់ការដឹកជំរឺទឹក២០តោន ពីព្រះវិហារទៅវៀតណាម

តំបន់	កន្លែងបង់ប្រាក់	ស្ថាប័នប្រមូលប្រាក់កំរៃ	អត្រាបង់កំរៃជាក់ស្តែង				% ប្រាក់កំរៃ សរុប
			រ/ត.ក	\$/តោន	រ/ដឹកជញ្ជូន	\$/ដឹកជញ្ជូន	
ភ្នំពេញ	១. ន.រុក្ខាប្រមាញ់	ប្រាក់កំរៃដើម្បីទទួលបានអាជ្ញាប័ណ្ណ	157.5	40.2	3,150,000	803.6	59.8%
		ការគិតសេវាកម្មសំរាប់ការនាំចេញ (១% នៃតំលៃនាំចេញសរុប)	0	0.0	0	0.0	
		អត្រាស្វយសារ*	0	0.0	0	0.0	
ព្រះវិហារ	២. ទីរួមខេត្តព្រះវិហារ	ការិយាល័យរុក្ខាប្រមាញ់ខេត្ត	2.5	0.6	50,000	12.8	1.0%
		ខាងរុក្ខាប្រមាញ់	3.5	0.9	70,000	17.9	1.3%
		ប៉ូលីសសេដ្ឋកិច្ច	2.5	0.6	50,000	12.8	1.0%
		កងរាជអាវុធហត្ថ	0.5	0.1	10,000	2.6	0.2%
	៣. ជីអោក	កងរាជអាវុធហត្ថ	1.5	0.4	30,000	7.7	0.6%
		ការិយាល័យរុក្ខាប្រមាញ់ខេត្ត	3.5	0.9	70,000	17.9	1.3%
		ប៉ូលីសសេដ្ឋកិច្ច	2.5	0.6	50,000	12.8	1.0%
		ការិយាល័យបរិស្ថានខេត្ត	1.5	0.4	30,000	7.7	0.6%
កំពង់ធំ	៤. សាលាវិស័យ	ការិយាល័យរុក្ខាប្រមាញ់ខេត្ត					
		កងរាជអាវុធហត្ថ					
		ប៉ូលីសសេដ្ឋកិច្ច					
		យោធាស្រុក					
		ប៉ូលីស					
		ការិយាល័យបរិស្ថានខេត្ត	10	2.6	200,000	51.0	3.8%
	៥. ស្រុកកំពង់ស្វាយ	នាយកដ្ឋានរុក្ខាប្រមាញ់					
		ការិយាល័យរុក្ខាប្រមាញ់ខេត្តចម្រើន					
		រុក្ខាប្រមាញ់សង្កាត់					
		ខាងរុក្ខាប្រមាញ់					
		ការិយាល័យបរិស្ថានខេត្ត					
		កងរាជអាវុធហត្ថ					
		ប៉ូលីសសេដ្ឋកិច្ច	20	5.1	400,000	102.0	7.6%

	៦. កុងត្រឡែរលីត	កងរាជអាវុធបាត់ខេត្ត	2.5	0.6	50,000	12.8	1.0%
	៧. កុងត្រឡែរលីត	កងរាជអាវុធបាត់ស្រុក	2.5	0.6	50,000	12.8	1.0%
	៨. កុងត្រឡែរលីត	ប៉ូលីសសេដ្ឋកិច្ច	1.5	0.4	30,000	7.7	0.6%
	៩. កុងត្រឡែរលីត	ការិយាល័យរុក្ខាប្រមាញ់ខេត្ត	1	0.3	20,000	5.1	0.4%
	១០. តាំងក្រសាំង	ការិយាល័យរុក្ខាប្រមាញ់ (មិនឡាន)	1.5	0.4	30,000	7.7	0.6%
	១១. ស្រុកកំពង់ថ្ម	នាយកដ្ឋានរុក្ខាប្រមាញ់					
		ការិយាល័យរុក្ខាប្រមាញ់លីត					
		រុក្ខាប្រមាញ់សង្កាត់					
		ប៉ូលីសសេដ្ឋកិច្ច (ពីក្រសួង)					
		ប៉ូលីសសេដ្ឋកិច្ចខេត្ត	15	3.8	300,000	76.5	5.7%
កំពង់ចាម	១២. ស្រុកជើងព្រៃ	ការិយាល័យរុក្ខាប្រមាញ់ខេត្ត	1.5	0.4	30,000	7.7	0.6%
		នាយកដ្ឋានរុក្ខាប្រមាញ់	3	0.8	60,000	15.3	1.1%
		កងរាជអាវុធបាត់ខេត្ត	1.5	0.4	30,000	7.7	0.6%
	១៣. ស្រុកព្រៃឈរ	នាយកដ្ឋានរុក្ខាប្រមាញ់	5	1.3	100,000	25.5	1.9%
	១៤. ព្រំដែន	ការិយាល័យគយ និងរដ្ឋាករ	22.8	5.8	27,336	116.2	8.7%
		នាយកដ្ឋានរុក្ខាប្រមាញ់					
		ក្រសួងបរិស្ថាន					
		មន្ត្រីស្រុក					
		ប៉ូលីស					
សរុប	១៤ កន្លែង	ការបង់ ៤៣ដង	263	67	4,810,000	1344	100%

តារាង ៦.៣. ការបង់ប្រាក់កំរៃលើការដឹកជីវទឹក ១,២តោន (ពីកែវសីមា-ខេត្តមណ្ឌលគិរី ទៅ មេមត់-ខេត្តកំពង់ចាម)

តំបន់	កន្លែងបង់	ស្ថាប័នប្រមូលកំរៃ	អត្រាជាក់ស្តែង				ភាគរយ កំរៃសរុប
			រ/គ.ក	\$/តោន	រ/ដឹកជញ្ជូន	\$/ដឹកជញ្ជូន	
មណ្ឌលគិរី	ស្រុកកែវសីមា	មន្ត្រីស្រុក	51	13.0	61,044	15.6	52.5%
		មន្ត្រីស្រុក	8	2.1	9,996	2.6	8.6%
		ក.វិ. រុក្ខាប្រមាញ់ខេត្ត	8	2.1	10,000	2.6	8.6%
		ប៉ូលីស	3	0.9	4,000	1.0	3.4%
កំពង់ចាម	ស្រុកមេមត់	ក.វិ. បរិស្ថាន	0	0.0			
		ក.វិ. កងរាជអាវុធបាត់ស្រុក	3	0.9	4,000	1.0	3.4%
	ព្រំដែន	ក.វិ. គយ	22.8	5.8	27,336	7.0	23.5%
		ក្រសួងបរិស្ថាន					
		នាយកដ្ឋានរុក្ខាប្រមាញ់					
		មន្ត្រីស្រុក					
		ប៉ូលីស					
សរុប	៣កន្លែង	ការបង់ ១១ដង	97.0	24.7	116,376	29.7	100%

តួនាទីប្រាក់កំរៃក្នុងពាណិជ្ជកម្មជីវទឹកពីមណ្ឌលគីរីទៅព្រំដែនវៀតណាម មានលក្ខណៈខុសគ្នាច្រើន ។ កំរៃយកលើការដឹកជញ្ជូនជីវទឹក ១,២តោន មានប្រហែល ៣០ដុល្លារ (ឬ ២៥ដុល្លារ/តោន) ។ លើផ្លូវពាណិជ្ជកម្មនេះមានការបង់ប្រាក់ ១១ដងនៅ ៣កន្លែង ។ បើធៀបនឹងពាណិជ្ជកម្មព្រៃវិហារ នៅផ្លូវនេះមន្ត្រីរុក្ខាប្រមាញ់មានតួនាទីតិចជាងក្នុងការប្រមូលប្រាក់កំរៃ ។ នៅមណ្ឌលគីរី គឺប៉ូលីសធ្វើការជំនួសមន្ត្រីស្រុកដែលទាមទារកំរៃច្រើនជាងគេ គឺប្រហែល ២ភាគ៣នៃប្រាក់កំរៃសរុប ។ ការបង់តិចៗជាងនេះមួយចំនួនទៀតទៅឱ្យមន្ត្រីខាង រុក្ខាប្រមាញ់ បរិស្ថាន យោធា និង គយ ។

៦.៥. ផលប៉ះពាល់ទៅលើប្រសិទ្ធភាពពាណិជ្ជកម្ម

បន្ថែមលើប្រាក់កំរៃបានបង់ជាក់ស្តែង ផលប៉ះពាល់ នៃការបង់ប្រាក់កំរៃធ្វើឱ្យខាតបង់ដល់សេដ្ឋកិច្ច ដោយសារមានអប្បសិទ្ធភាពក្នុងពាណិជ្ជកម្ម ។ ពាណិជ្ជករជីវទឹកតែងខិតខំរំលោភដើម្បីជៀសវាងការបង់ប្រាក់កំរៃខ្ពស់ ពីព្រោះជារឿយៗវាធ្វើឱ្យជំនួញរបស់គេត្រូវខាតតែម្តង ។ ឧទាហរណ៍ ជាជាងដឹកជញ្ជូនជីវទឹកយ៉ាងមានប្រសិទ្ធភាពតាមរថយន្តធំៗ (ហើយបង់ប្រាក់កំរៃខ្ពស់) តាមធម្មតាគេច្រើនដឹកជីវទឹកចេញពីកំពង់ធំ និង ឧត្តរមានជ័យ ក្នុងបរិមាណតិចជាង (២០០គ.ក) ដោយដាក់ក្នុងឃ្មុបរថយន្តឡានតាក់ស៊ី ។ ការដឹកតាមរថយន្តតាក់ស៊ីច្រើនលើក ធ្វើឱ្យចំណាយដឹកជញ្ជូនកើនឡើង ប៉ុន្តែនៅថោកជាងការដឹកតាមរថយន្តធំដែលត្រូវបង់ប្រាក់កំរៃ ។

ដូចគ្នាដែរ ពាណិជ្ជករនៅមណ្ឌលគីរី ចៀសវាងច្រកព្រំដែនឡាបាត ដែលនៅជិតនោះ ដោយសារប្រាក់កំរៃមានកម្រិតខ្ពស់ពេក ហើយសុខចិត្តជ្រើសយកផ្លូវឆ្ងាយ ដោយដឹកជីវទឹកនាំចេញតាមស្រុកមេមត់ ខេត្តកំពង់ចាមវិញ ។ ចំងាយផ្លូវបន្ថែមនេះបានបង្កើនចំណាយដឹកជញ្ជូន និងប្រេងឥន្ធនៈ ប្រហែល ១២ដុល្លារ/តោន ទៀត ដែលស្មើនឹងប្រហែល ២០% នៃបន្ទុកចំណាយលើការរកទីផ្សារសរុប (ក្រៅពីប្រាក់កំរៃ) ។ អ្នកលក់ដុំ និងអ្នកដឹកជញ្ជូននៅមណ្ឌលគីរី បានរាយការណ៍ទៀតថា អត្រាប្រាក់កំរៃក្នុងមួយតោនបង់ទៅលើការដឹកជីវទឹកចំនួនតិចតួច (១-២តោន) វាថោកជាងប្រហែល ពាក់កណ្តាលនៃអត្រាបង់សំរាប់ការដឹកជីវទឹកក្នុងបរិមាណច្រើន (១០តោន) ។ រឿងនេះ បានបន្តបង្កប់នូវការដឹកជញ្ជូនជីវទឹកច្រើនៗតាមរថយន្តធំដែលមានប្រសិទ្ធភាពខ្ពស់ជាង ។

៦.៦. ផលប៉ះពាល់ចំពោះការគោរពតាមបទប្បញ្ញត្តិដ្ឋានការងារពេលវេលាគត

ដូចបានកត់សំគាល់ពីខាងលើ ប្រាក់កំរៃទាំងអស់ដែលបង់លើពាណិជ្ជកម្មជីវទឹក ឬមួយជាប្រាក់បង់ក្រៅផ្លូវការ ឬមួយបង់តាមមូលដ្ឋានផ្លូវការ ប៉ុន្តែមិនគោរពទៅតាមអត្រាបង់ផ្លូវការដែលបានកំណត់ទេ ។ ដើម្បីដោះស្រាយការមិនអនុវត្តន៍តាមច្បាប់នេះ គេអាចលើកជាអនុសាសន៍ឡើងថា ត្រូវពង្រឹងការដាក់អនុវត្តន៍ការបង់ប្រាក់កំរៃផ្លូវការ និងលុបចោលការបង់ប្រាក់ក្រៅផ្លូវការនានា ។ ប៉ុន្តែ ក្រៅពីពាណិជ្ជកម្មជីវទឹកពីខេត្តព្រះវិហារ (ដែលប្រាក់កំរៃសរុបខ្ពស់ដល់ ៨៦%នៃអត្រាផ្លូវការ) មួយចេញការដាក់បង្ខំឱ្យបង់តាមអត្រាប្រាក់ កំរៃផ្លូវការ នឹងធ្វើឱ្យពាណិជ្ជករភាគច្រើនគ្មានផលចំណេញ (តារាង៦.៤) ។ ឧទាហរណ៍ គេអាចរកចំណេញបាន ៤០ដុល្លារ/តោន លើពាណិជ្ជកម្មជីវទឹកចេញពីខេត្តកំពង់ធំ ក្រោយបានបង់ប្រាក់កំរៃក្រៅផ្លូវការ ២១ដុល្លារ/តោនរួចហើយ ។ ប៉ុន្តែបើសិនមានការដាក់បង្ខំឱ្យបង់ប្រាក់កំរៃតាមអត្រាផ្លូវការ ៨០ដុល្លារ/តោន (និងលុបបំបាត់ការបង់ក្រៅផ្លូវការទាំងអស់ចោល) នោះជំនួញនេះនឹងក្លាយជាខាតប្រាក់ ២០ដុល្លារ/តោនវិញ ។ ដូច្នេះ មុននឹងមានការប្រឹងប្រែងកែលំអការបង់តាមអត្រាប្រាក់កំរៃផ្លូវការ ត្រូវធ្វើកំណែទម្រង់ប្រព័ន្ធប្រាក់កំរៃនេះសិន ដើម្បីឱ្យការអនុវត្តន៍ប្រព័ន្ធនេះមិនដូររលំដល់ពាណិជ្ជកម្មជីវទឹកទេ ។

តារាង ៦.៤. ការបង់ប្រាក់កំរៃជាក់ស្តែង ធៀបនឹងការប្រាក់បង់កំរៃផ្លូវការ (បើសិនពង្រឹងការអនុវត្តន៍)

	ផ្លូវពាណិជ្ជកម្មទី១: មណ្ឌលគីរី-កំពង់ចាម- វៀតណាម	ផ្លូវពាណិជ្ជកម្មទី២: ព្រះវិហារ-កំពង់ចាម- វៀតណាម	ផ្លូវពាណិជ្ជកម្មទី៣: កំពង់ធំ-ភ្នំពេញ	ផ្លូវពាណិជ្ជកម្មទី៤: ឧត្តរមានជ័យ-សៀមរាប
	ដុល្លារ/តោន	ដុល្លារ/តោន	ដុល្លារ/តោន	ដុល្លារ/តោន
កំរៃជាក់ស្តែង ^១	31	67	21	28
កំរៃផ្លូវការ	80	80	80	80
កំរៃជាក់ស្តែងគិតជា % នៃកំរៃផ្លូវការ	38%	84%	26%	35%
ផលចំណេញធុន	43	55	40	48
ផលចំណេញ បើអនុវត្ត តាមអត្រាផ្លូវការ (និងលុបចោលកំរៃ ក្រៅផ្លូវការ)	-7	42	-20	-5

^១ ផ្អែកតាមអត្រាផ្លូវការលើជីវទឹក ៣១៥ដុល្លារ/គ.ក ដែលគណនាចេញជាដុល្លារ/តោន ។

ជំពូកទី ៧

សេចក្តីសន្និដ្ឋាន និងអនុសាសន៍

ថ្មីៗនេះ រដ្ឋាភិបាលបានទទួលស្គាល់បញ្ហាមួយចំនួនដែលទាក់ទងនឹងលិខិតអនុញ្ញាត និងប្រព័ន្ធផ្តល់អាជ្ញាប័ណ្ណ សំរាប់អនុផលព្រៃឈើ និងបានបញ្ជាក់ពីបំណងសើសើរឱ្យប្រព័ន្ធនេះឡើងវិញ ព្រមទាំងកែលម្អក្នុងខណ្ឌទីផ្សារ ។ ដូចមានចែងក្នុងឯកសារ យុទ្ធសាស្ត្រជាតិកាត់បន្ថយភាពក្រីក្រ ២០០៣-២០០៥ របស់រដ្ឋាភិបាល :

ច្បាប់ព្រៃឈើនឹងត្រូវសើសើរឱ្យឡើងវិញ នៅពេលប្រមូលព័ត៌មានបានពី ប្រសិទ្ធភាព និងការអនុវត្តន៍ច្បាប់ ។ ប្រព័ន្ធប្រាក់កំរៃ និងលិខិតអនុញ្ញាតលើអនុផលព្រៃឈើ នឹងត្រូវពិនិត្យឡើងវិញដែរ ដោយពិគ្រោះយោបល់ជាមួយក្រុមអ្នកប្រើប្រាស់នៅមូលដ្ឋាន ។ លើសពីនេះទៀត គួរមានការប្រឹងប្រែងបំបាត់រាំងចំពោះការលក់ដូរអនុផលព្រៃឈើ (ជាពិសេសជីវទឹក) ពីព្រោះគេអាចប្រមូលវាបានដោយមិនប៉ះពាល់អាក្រក់ដល់ព្រៃឈើ ហើយវាសំខាន់ខ្លាំងណាស់ចំពោះសេដ្ឋកិច្ចគ្រួសារនៅជនបទ ។

ក្នុងការសើសើរឱ្យច្បាប់ស្តីពីព្រៃឈើ និងបទប្បញ្ញត្តិជាប់ទាក់ទង រដ្ឋាភិបាលមានឱកាសដើម្បីពិចារណាថា តើត្រូវកែប្រែក្របខ័ណ្ឌបច្ចុប្បន្នយ៉ាងណាឱ្យបានប្រសើរឡើង ដើម្បីឱ្យមានតួនាទីកាន់តែខ្លាំង ជួយគាំទ្រដល់គោលដៅខាងគោលនយោបាយសំខាន់ៗរបស់រដ្ឋាភិបាល ។ គោលដៅទាំងនេះរួមមាន ការកាត់បន្ថយភាពក្រីក្រ ការធានាសន្តិសុខស្បៀង ការបង្កើនពាណិជ្ជកម្មអំណោយផលដល់អ្នកក្រ ការអភិវឌ្ឍន៍ជនបទ និងការកែលម្អការគ្រប់គ្រងព្រៃឈើ ។ ផលប៉ះពាល់នៃការសិក្សានេះចំពោះការឈានទៅសំរេចគោលដៅនានាដូចខាងលើ គឺមានពិភាក្សាវែកញែកដូចតទៅ ។

៧.១. ផលប៉ះពាល់ចំពោះគោលដៅសន្តិសុខស្បៀង និងការកាត់បន្ថយភាពក្រីក្រ

ដូចបានសិក្សាក្នុងផ្នែក១.២ ការសិក្សានេះផ្តោតលើជីវទឹកធ្វើពាណិជ្ជកម្មចេញពីតំបន់ព្រៃជាច្រើន ដែលគេដឹងថាមានឱនភាពស្រូវអង្ករជាប្រចាំ និងមានភាពក្រីក្រខ្ពស់ និងដែលការសិក្សាថ្មីៗរបស់អង្គការស្បៀងអាហារពិភពលោក (២០០១) បានកំណត់ថាជា “ឃុំគួរព្រួយបារម្ភ” ។ គ្រួសារជាច្រើននៅតំបន់ទាំងនេះ ពឹងផ្អែកលើការប្រមូលជីវទឹក និងផលិតផលព្រៃឈើផ្សេងទៀតដើម្បីចិញ្ចឹមជីវិត ។ ដោយសារដំណាំស្រូវមិនអាចធានាសន្តិសុខស្បៀងបានគ្រប់គ្រាន់, ចំណូលបានពីការលក់ជីវទឹក និងផលិតផលព្រៃឈើផ្សេងទៀត ត្រូវបានប្រើប្រាស់ដើម្បីទិញអង្ករក្នុងរយៈពេលមានឱនភាព ។ ជាក់ស្តែង វិបសអ បានសង្កេតឃើញអ្នកដងជីវទឹកជាច្រើននាក់ បានដងជីវទឹកទៅដូរយកអង្ករដោយផ្ទាល់ពីអ្នកលក់ដុំជីវទឹក ។

ប្រាក់កំរៃដាក់អនុវត្តលើទីផ្សារជីវទឹកចាប់ពីភូមិអ្នកដងជីវទឹក ទៅទីផ្សារចុងក្រោយ បានកាត់បន្ថយប្រាក់ចំណេញជាសក្តានុពលពី ៣៥-៥៥% ទៅតាមផ្លូវពាណិជ្ជកម្មខុសៗគ្នា ។ នៅពេលអ្នកធ្វើម៉ាយីទីងជីវទឹកមិនអាចស្រូបយកប្រាក់កំរៃទាំងនេះបាន គេផ្ទេរបន្ទុកចំណាយនេះទៅលើអ្នកដងជីវទឹកតាមវិធីបន្ទាប់ថ្លៃជីវទឹក ។ តាមវិធីនេះ ប្រាក់កំរៃលើការរកទីផ្សារជីវទឹក អាចមានផលប៉ះពាល់យ៉ាងច្រើនទៅលើប្រាក់ចំណូល និងសន្តិសុខស្បៀងនៃគ្រួសារដងជីវទឹក ។ ឧទាហរណ៍ ការសិក្សាលើ ៤ភូមិនៅ

ខេត្តមណ្ឌលគីរី ដោយអង្គការសមាគមអភិរក្សសត្វព្រៃ (២០០៣) បានប៉ាន់ស្មានថា គ្រួសារដង្កូវកំពុងចំណូលបានជាមធ្យម ៣៤០ដុល្លារ/ឆ្នាំពីការលក់ដូរជីវទឹក ។ គ្រួសារទាំងនេះមានដាំស្រូវផងដែរ ប៉ុន្តែបានគ្រប់គ្រាន់សំរាប់ប្រើប្រាស់តែ ៤ខែ ប៉ុណ្ណោះក្នុងមួយឆ្នាំ។ ហើយត្រូវពឹងផ្អែកលើចំណូលបានពីជីវទឹកដើម្បីទិញអង្ករហូបបន្ថែម ។ សំរាប់បរិមាណជីវទឹកដែលគ្រួសារ និមួយៗបានជាមធ្យមនៅខេត្តមណ្ឌលគីរី ប្រាក់កំរៃដើម្បីនាំចេញជីវទឹកនេះមានសរុបប្រហែល ៨២ដុល្លារ/ឆ្នាំ ។ ទឹកប្រាក់ សរុបនេះ អាចទិញអង្ករថែមបានដល់ទៅ ៤០០គ.ក/ឆ្នាំ ដែលគ្រប់គ្រាន់សំរាប់ឱ្យគ្រួសារមួយមានសមាជិក ៥នាក់ អាចទិញអង្ករ ហូបបាន ៥-៦ខែ ។ ទោះបី គេមិនរំពឹងថា ឈ្មួញជីវទឹកនឹងផ្ទេរផលចំណេញទាំងអស់ទៅឱ្យអ្នកដង្កូវដីក៏ដោយ បើសិនប្រាក់កំរៃ ត្រូវបានលុបបំបាត់ចោល ប៉ុន្តែ ការប្រកួតប្រជែងគ្នាដណ្តើមទិញជីវទឹកដ៏សកម្ម បានធ្វើឱ្យមួយភាគធំនៃផលចំណេញនេះនឹងបាន ធ្លាក់ទៅដល់ដៃអ្នកដង្កូវ ។ តាមមតិអ្នករកទិញជីវទឹក ការប្រកួតប្រជែងទិញជីវទឹកកាន់តែខ្លាំងនេះ បានផុសចេញមួយ ចំណែកពីការថយចុះការផ្គត់ផ្គង់ជីវទឹក ដែលជាផលវិបាកនៃការកាប់ដើមឈើផ្តល់ជីវទឹកខុសច្បាប់នៅតាមតំបន់ជាច្រើន ។

ក្នុងរបៀបរបបអនុវត្តសព្វថ្ងៃ មានការយកប្រាក់កំរៃលើពាណិជ្ជកម្មជីវទឹកដែលបានកាត់បន្ថយចំណូលរបស់សហគមន៍ ព្រៃឈើ ហើយនៅពេលសហគមន៍ទាំងនេះជួបប្រទះនឹងឱនភាពស្រូវអង្ករ ក៏មានកិច្ចប្រឹងប្រែងដឹកជញ្ជូនម្ហូបអាហារទៅផ្តល់ឱ្យ ពួកគេ ។ ដោយសហគមន៍ជាច្រើនស្ថិតក្នុងតំបន់ដាច់ស្រយាល ការចែកចាយជំនួយបែបនេះអាចពិបាកធ្វើ និងមានតម្លៃថ្លៃ ។ ដូចនេះ ពិតហើយយុទ្ធសាស្ត្រកាន់តែមានប្រសិទ្ធភាពដើម្បីធានាសន្តិសុខស្បៀង កាត់បន្ថយភាពក្រីក្រ និងអភិវឌ្ឍន៍/ផ្តល់សិទ្ធិ អំណាចដល់ជនបទ គឺត្រូវលុបបំបាត់ប្រាក់កំរៃលើពាណិជ្ជកម្មជីវទឹក ។ ការអនុវត្តន៍បែបនេះធ្វើឱ្យសហគមន៍ព្រៃឈើទទួលបាន ចំណូលបន្ថែម មានមធ្យមច្រើនទៀត សំរាប់ដោះស្រាយទិញអង្ករហូបក្នុងរយៈពេលមានឱនភាព និងកាត់បន្ថយការពឹង ផ្អែកលើជំនួយ ។

៧.២. ផលប៉ះពាល់ចំពោះគោលដៅពាណិជ្ជកម្មអំណោយផលដល់អ្នកក្រ

តាមប្រវត្តិសាស្ត្រ ជីវទឹកប្រមូលបាននៅតាមតំបន់ព្រៃនានានៅកម្ពុជា តែងត្រូវបានលក់ដូរសំរាប់បំរើការប្រើប្រាស់ក្នុង ស្រុកនៅតាមតំបន់នេសាទ និងសំរាប់បំរើការនាំចេញ ។ សហគមន៍ព្រៃឈើត្រូវការប្រើប្រាស់ជីវទឹកតិចតួចណាស់ ក្រៅពីតំរូវការ ម្តងម្កាលដើម្បីបិទទូកផ្ទាល់ខ្លួន ឬធ្វើចន្ទុះ ។ ដូច្នេះនៅតាមសហគមន៍ព្រៃឈើ ការផ្គត់ផ្គង់ជីវទឹកតែងតែច្រើនជាងតំរូវការប្រើ ប្រាស់ ។ ដើម្បីឱ្យអ្នកដង្កូវទទួលបានចំណូលបានពីជីវទឹកផលិតលើសនេះ គឺចាំបាច់ត្រូវតែមានការធ្វើពាណិជ្ជកម្ម ។

បច្ចុប្បន្នរដ្ឋាភិបាលកំពុងលើកកម្ពស់យុទ្ធសាស្ត្រ “ពាណិជ្ជកម្មអំណោយផលដល់អ្នកក្រ” តាមទិសដៅរបស់ក្រសួងពា ណិជ្ជកម្ម ។ យុទ្ធសាស្ត្រនេះព្យាយាមពាំនាំផលប្រយោជន៍នៃឱកាសល្អខាងការនាំចេញ និងពាណិជ្ជកម្ម ទៅឱ្យអ្នកក្រតាមរយៈ ក) ការលើកទឹកចិត្តដល់ការវិនិយោគទុន និងសហគ្រិនភាព ក្នុងវិស័យផ្សេងៗដែលមានមូលដ្ឋាននៅជនបទ, ខ) ការធ្វើវិមជ្ឈការ មូលដ្ឋាននាំចេញបច្ចុប្បន្ន (ភាគច្រើននៅ ភ្នំពេញ សៀមរាប និង ក្រុងព្រះសីហនុ) ឆ្ពោះទៅកាន់តំបន់ថ្មីៗផ្សេងទៀត, គ) ការ បង្កើនតម្លៃបន្ថែមនៃការនាំចេញ តាមរយៈ ការកែលម្អផលិតភាព និងការបង្កើនសមត្ថភាពកែច្នៃ, ឃ) ការបង្កើតយុទ្ធសាស្ត្រ ទីផ្សារ សំរាប់ទីផ្សារក្នុងស្រុក និងក្រៅប្រទេស ។ លក្ខណៈវិនិច្ឆ័យសំរាប់ផ្តោតលើពាណិជ្ជកម្មអំណោយផលដល់អ្នកក្រ រួមមាន ការជ្រើសរើសពាណិជ្ជកម្មដែលជំរុញការបង្កើតការងារមានប្រើកំលាំងពលកម្មច្រើន, ការបង្កើនកំណើនប្រាក់ចំណូលក្នុងតំបន់ នានា ដែលផ្តោតយកចិត្តទុកដាក់បំផុតទៅប្រជាជនកម្ពុជាដែលក្រីក្រ និងការបង្កើនតម្លៃបន្ថែមឱ្យកាន់តែច្រើនចំពោះទំនិញនាំ ចេញ (រាជរដ្ឋាភិបាលកម្ពុជា ២០០១) ។

ការរកទីផ្សារជីវទឹកគួរក្លាយជាមុខសញ្ញាសំរាប់ការកែលម្អ ពាណិជ្ជកម្មអំណោយផលដល់អ្នកក្រ ។ ជីវទឹកជាផលិតផល ក្នុងស្រុកមួយដែលបានលក់ដូរសំរាប់នាំចេញក្នុងបរិមាណដ៏ច្រើនក្នុងពេលបច្ចុប្បន្ន, មានលទ្ធភាពធ្វើការកែច្នៃបង្កើតតម្លៃបន្ថែម, និង អាចរកបានទីផ្សារសំរាប់នាំចេញដែលផ្តល់តម្លៃខ្ពស់ ។ សំខាន់ជាងនេះទៀត ផលិតកម្មជីវទឹកបានជួយទ្រទ្រង់ដល់ប្រជាជន

ជនបទប្រហែល ១០០.០០០នាក់នៅតាមតំបន់ដាច់ស្រយាលនានាដែលអាចមានចោទបញ្ជាក់នៃឱនភាពស្រូវជាប្រចាំ និងភាព ក្រីក្រ ។ ការកែលម្អពាណិជ្ជកម្មជីវទឹក អាចជាកតិកត្តាដ៏សំខាន់ "អំណោយផលដល់អ្នកក្រ" មួយយ៉ាងពិតប្រាកដ ដោយសារ វាអាចជួយទ្រទ្រង់ដល់កំណើនចំណូលនៅក្នុងតំបន់ទាំងនេះ ព្រមទាំងធ្វើវិមជ្ឈការមូលដ្ឋាននាំចេញរបស់កម្ពុជា ។

បទប្បញ្ញត្តិគ្រប់គ្រងពាណិជ្ជកម្មនិងការនាំចេញជីវទឹកបច្ចុប្បន្ន មិនស៊ីគ្នានឹងកិច្ចប្រឹងប្រែងជំរុញពាណិជ្ជកម្មអំណោយផល ដល់អ្នកក្រទេ ។ បទប្បញ្ញត្តិទាំងនេះបានបង្កប់នូវការធ្វើពាណិជ្ជកម្មជាងជួយជំរុញវា ។ ចំពោះបុគ្គលភាគច្រើនដែលជាប់ ទាក់ទងក្នុងពាណិជ្ជកម្មជីវទឹក ការប្រតិបត្តិតាមប្រព័ន្ធបច្ចុប្បន្នមិនអាចធ្វើបានទេ ពីព្រោះខ្វះមធ្យោបាយបង់ប្រាក់កំរៃផ្លូវការខ្ពស់ ឬធ្វើដំនើរទៅក្នុងពេលតាមការចាំបាច់ដើម្បីដាក់ពាក្យសុំលិខិតអនុញ្ញាត និងអាជ្ញាប័ណ្ណ (សូមអានផ្នែក ៥.១) ។ ជាលទ្ធផល ប្រព័ន្ធបច្ចុប្បន្នមានតួនាទីសំខាន់ដើម្បីធ្វើជាមូលដ្ឋានគ្រឹះសំរាប់ការបង់ប្រាក់កំរៃក្រៅផ្លូវការ ជាងការប្រមូលចំណូលផ្លូវការ របស់រដ្ឋាភិបាល ។ រឿងនេះវាមិនមែនតំណាងឱ្យអភិបាលកិច្ច ឬក៏ជួយទ្រទ្រង់ដល់ពាណិជ្ជកម្មអំណោយផលដល់អ្នកក្រទេ ។

ការកែលម្អពាណិជ្ជកម្មជីវទឹកដើម្បីជួយដល់អ្នកក្រ ត្រូវពឹងផ្អែកលើកំណែទម្រង់ក្នុង ៣ផ្នែកយ៉ាងតិច ។ ទី១ លិខិតអនុញ្ញាត ដឹកជញ្ជូនដែល ការិយាល័យយុត្តាធិការព្យាបាលខេត្ត និង DFW បានតម្រូវឡើង ជាញឹកញយគេប្រើវាជាមូលដ្ឋានសំរាប់ការប្រមូលប្រាក់កំរៃ ក្រៅផ្លូវការ ។ លិខិតអនុញ្ញាតនេះគ្មានប្រសិទ្ធភាពទេក្នុងលក្ខណៈជាឧបករណ៍សំរាប់ប្រមូលចំណូលផ្លូវការ ឬប្រមូលទិន្នន័យ ហើយ ក៏គ្មានចាំបាច់អ្វីដែរសំរាប់គោលដៅនៃការគ្រប់គ្រងព្រៃឈើ ពីព្រោះការដងជីវមិនប៉ះពាល់អវិជ្ជមានដល់ព្រៃឈើទេ ។ តាមពិត អ្នកដងជីវអាចខិតខំធ្វើអ្វីបានច្រើនណាស់ដើម្បីការពារតំបន់មានដើមឈើផ្តល់ជីវទឹក ។ ទី២ ប្រព័ន្ធផ្តល់អាជ្ញាប័ណ្ណគិតជាមិន ដំនើរការទេ ដូចដែលការពិតជាក់ស្តែងបានបង្ហាញថា គ្មាននរណាម្នាក់ទៅសុំអាជ្ញាប័ណ្ណនាំចេញជីវទឹកពី DFW សោះតាំងពី ឆ្នាំ២០០០មក ។ ទោះបីអាជ្ញាប័ណ្ណនាំចេញត្រូវបានលុបចោល ឬក៏រក្សាទុកក្នុងរូបភាពបែបណាក្តី ប៉ុន្តែពន្ធនាំចេញ ១% (ឬ "កំរៃ សេវាកម្ម") ត្រូវបានលុបចោល ពីព្រោះវាផ្ទុយពីគោលដៅជំរុញការនាំចេញ ។ ទី៣ ត្រូវខិតខំប្រឹងប្រែងច្រើនថែមទៀតដើម្បី លុបបំបាត់ការប្រមូលប្រាក់កំរៃដែលគ្មានការអនុញ្ញាត/ខុសច្បាប់ ដោយយោធា ប៉ូលីស និងអាជ្ញាធរផ្សេងទៀត តាមរយៈការ ចែងពីគោលនយោបាយដ៏ច្បាស់លាស់មួយពីរឿងនេះ និងការត្រួតពិនិត្យយ៉ាងទៀងទាត់តាមផ្លូវថ្នល់ ។

៧.៣. ផលប៉ះពាល់ចំពោះគោលដៅគ្រប់គ្រងព្រៃឈើ

ដូចបានពិភាក្សាក្នុងផ្នែក២.១ ការដងជីវមិនប៉ះពាល់ដល់ដើមឈើផ្តល់ជីវទឹក ឬតំបន់ព្រៃឈើនៅជុំវិញនោះទេ ។ យើង មានហេតុផលល្អគ្រប់គ្រាន់ក្នុងការបង្កើតបទប្បញ្ញត្តិ ដើម្បីប្រមូលផលឈើ និងអនុផលព្រៃឈើនានានៅទីកន្លែងណាដែលមាន ការអនុវត្តពុំមានចីរភាព ហើយដែលអាចធ្វើឱ្យបាត់បង់ព្រៃឈើ ការបាត់បង់ពូជឈើ ឬបញ្ហាបរិស្ថានផ្សេងៗ ប៉ុន្តែ មិនគួរយក បទប្បញ្ញត្តិទាំងនេះធ្វើជាមូលដ្ឋានអះអាងដើម្បីដាក់បទប្បញ្ញត្តិទៅលើការដងជីវ និងការធ្វើពាណិជ្ជកម្មជីវទឹកឡើយ ។ តាមពិត បទប្បញ្ញត្តិនានាដែលធ្វើឱ្យថ្លៃជីវទឹកថយចុះ វាអាចកាត់បន្ថយកិច្ចការពារព្រៃឈើ ដោយសារអ្នកដងជីវមិនសូវមានការលើក ទឹកចិត្តឱ្យយកដី (និងការពារ) ពីដើមឈើរបស់ខ្លួន ។

កំណែទម្រង់បទប្បញ្ញត្តិដែលគ្រប់គ្រងការប្រមូលផល និងការធ្វើពាណិជ្ជកម្មអនុផលព្រៃឈើ ដូចជាជីវទឹកជាដើម វាមាន សារៈសំខាន់ខ្លាំងណាស់ក្នុងការជួយឱ្យកិច្ចប្រឹងប្រែងធ្វើវិមជ្ឈការការគ្រប់គ្រងព្រៃឈើតាមរយៈ "សហគមន៍ព្រៃឈើ" បានទទួល ជោគជ័យ ។ ជាមួយ សហគមន៍ព្រៃឈើមានគោលដៅផ្តល់សិទ្ធិអំណាចដល់ភូមិ និងឃុំ នៅតាមតំបន់ព្រៃឈើ ឱ្យបន្តការប្រើប្រាស់ ធនធានព្រៃឈើតាមទំលាប់, ជំរុញឱ្យមានការអនុវត្តន៍ប្រកបដោយចីរភាព, និងធានាឱ្យពួកគេមានសំលេងខ្លាំងក្នុងការធ្វើសេចក្តី សំរេចអំពីការគ្រប់គ្រងព្រៃឈើនៅមូលដ្ឋាន ។ គិតមកដល់ខែមីនា ឆ្នាំ២០០២ គេប៉ាន់ស្មានថា នៅកម្ពុជាមាន ២៣៧សហគមន៍ ព្រៃឈើ ដែលភាគច្រើនទើបបានបង្កើតថ្មីៗ ដូច្នេះកំពុងស្ថិតក្នុងដំណើរការរៀបចំ កំណត់គោលដៅគ្រប់គ្រង និងកសាងផែនការ គ្រប់គ្រងនានា (McKenney and Prom 2002) ។

បច្ចុប្បន្ន សហគមន៍ព្រៃឈើសឹងតែទាំងអស់នៅកម្ពុជា បានទទួលការជួយឧបត្ថម្ភក្នុងកិច្ចការណ៍មួយពីអង្គការមិនមែនរដ្ឋាភិបាល (NGO) ជាតិ និងអន្តរជាតិ ។ ខណៈដែលការជួយឧបត្ថម្ភនេះមានតួនាទីសំខាន់ក្នុងការបង្កើតសហគមន៍ព្រៃឈើ ប៉ុន្តែការជួយឧបត្ថម្ភបែបនេះមិនអាចមាននិរន្តរភាពទេ ។ គេរំពឹងថា សហគមន៍ព្រៃឈើ នឹងត្រូវដំណើរការបានដោយឯករាជ្យនៅពេលអនាគត ។ ដើម្បីធ្វើបែបនេះបាន ពួកគេត្រូវមានអ្វីៗច្រើនលើសពី ផែនការគ្រប់គ្រងព្រៃឈើ វិធាននានា និងក្រមសីលធម៌ដ៏ល្អនោះទៀត ។ សមាជិកនានាត្រូវមើលឃើញពីអត្ថប្រយោជន៍ចំពោះការរស់នៅ និងប្រាក់ចំណូលរបស់ខ្លួន ហើយត្រូវមានការស្វែងរកចំណូលដើម្បីទ្រទ្រង់ដល់សកម្មភាពគ្រប់គ្រង ។ តាមក្របខ័ណ្ឌបទប្បញ្ញត្តិបច្ចុប្បន្ន ប្រាក់កំរៃប្រមូលយកលើពាណិជ្ជកម្មអនុផលព្រៃឈើ បានកាត់បន្ថយចំណូលប្រជាជនមូលដ្ឋាន ហើយប្រាក់នេះមានប្រើតិចណាស់ ប្រសិនបើមានគួរប្រើចំណូលទាំងនោះ ដើម្បីបំរើគោលដៅគ្រប់គ្រងព្រៃឈើនៅមូលដ្ឋាន ។

ដើម្បីឱ្យសហគមន៍ព្រៃឈើអាចដំណើរការបានក្នុងរយៈពេលវែង សិទ្ធិអំណាចក្នុងការប្រមូលយកពន្ធ និងប្រាក់កំរៃលើអនុផលព្រៃឈើ ចាំបាច់ត្រូវផ្ទេរចេញពីមន្ត្រីថ្នាក់ខេត្តនិងថ្នាក់ជាតិ ទៅឱ្យមន្ត្រីជាប់ឆ្នោតនៅមូលដ្ឋានវិញ (ក្រុមប្រឹក្សាឃុំ និង/ឬសមាជិកគណៈកម្មាធិការសហគមន៍ព្រៃឈើ) ។ ក្នុងលក្ខណៈជាអ្នករស់នៅ និងធ្វើការក្នុងឃុំ មន្ត្រីទាំងនេះអាចធ្វើការជាមួយប្រជាជនក្នុងឃុំ ដើម្បីកំណត់ពិភាក្សាប្រាក់កំរៃដែលត្រូវប្រមូលដោយសមរម្យ និងយុត្តិធម៌ សំរាប់អនុផលព្រៃឈើផ្សេងៗក្នុងគោលគំនិតយល់ឃើញថា ចំណូលនេះនឹងយកទៅវិនិយោគឡើងវិញ នៅក្នុងសកម្មភាពគ្រប់គ្រងព្រៃឈើនៅមូលដ្ឋានរបស់ខ្លួន ។ លើសពីនេះទៀត ក្នុងលក្ខណៈជាមន្ត្រីជាប់ឆ្នោត ពួកគេត្រូវធ្វើឱ្យមានតំណភាពលើចំណូលរកបាន និងកិច្ចរៀនសូត្រនៃការកែលម្អការគ្រប់គ្រងព្រៃឈើ ។

៧.៤. អនុសាសន៍

ផ្អែកតាមគំហើញនៃការសិក្សានេះ និងស្របតាមគោលដៅរបស់ជាតិដើម្បី កាត់បន្ថយភាពក្រីក្រ ធានាសន្តិសុខស្បៀង បង្កើនពាណិជ្ជកម្មអំណោយផលដល់អ្នកក្រ និងកែលម្អការគ្រប់គ្រងព្រៃឈើ, អនុសាសន៍ខាងគោលនយោបាយមួយចំនួនត្រូវបានបំផុសឡើងដូចតទៅ:

- ១) កែលម្អអភិបាលកិច្ច និងតម្លាភាពសំរាប់ការរកទីផ្សារជីវទឹក រួមទាំងការសើទើបទីផ្សារឡើងវិញទាំងស្រុង និងការធ្វើឱ្យសាមញ្ញនូវប្រព័ន្ធបទប្បញ្ញត្តិបច្ចុប្បន្ន: ការតំរូវឱ្យមានលិខិតអនុញ្ញាត និងអាជ្ញាប័ណ្ណផ្សេងៗដ៏ច្រើនលើការប្រមូលផល ស្តុក ដឹកជញ្ជូន និងនាំចេញជីវទឹក និងអនុផលព្រៃឈើផ្សេងៗ គួបផ្សំនឹងការប្រមូលយកប្រាក់កំរៃនិងសួយសារ, បានបង្កើតបរិយាកាសមាំមួនអនុផលព្រៃឈើមួយរាវរាំងដល់ពាណិជ្ជកម្មអំណោយផលដល់អ្នកក្រ និងកិច្ចប្រឹងប្រែងអភិវឌ្ឍន៍ជនបទជាទូទៅ ។ ដូចមានចែងក្នុងយុទ្ធសាស្ត្រកាត់បន្ថយភាពក្រីក្រជាតិ ២០០៣-២០០៥ របស់រដ្ឋាភិបាល, រាងបទប្បញ្ញត្តិទាំងនេះ ចាំបាច់ត្រូវតែលុបចោល ។ វិធានការជាគន្លឹះនានារួមមាន:

- ក. ការលុបបំបាត់លិខិតអនុញ្ញាតដឹកជញ្ជូន និងប្រាក់កំរៃនានាដែលជាប់ទាក់ទិន: លិខិតអនុញ្ញាតដឹកជញ្ជូនជីវទឹកត្រូវបានប្រើជាមូលដ្ឋានសំរាប់ប្រមូលយកប្រាក់កំរៃក្រៅផ្លូវការ ជាជាងប្រមូលចំណូលចូលរដ្ឋជាផ្លូវការ ។ លិខិតអនុញ្ញាតគ្មានប្រសិទ្ធភាពទេ ប្រសិនបើប្រើវាក្នុងគោលដៅសំរាប់ការគ្រប់គ្រងព្រៃឈើ និងការប្រមូលទិន្នន័យ ប៉ុន្តែបន្ទុកចំណាយ និងការតំរូវផ្សេងៗរបស់វា បានរារាំងដល់គោលនយោបាយនានាដែលមានបំណងបង្កើនការលូតលាស់ពាណិជ្ជកម្ម និងសេដ្ឋកិច្ច ។

- ខ. ការលុបបំបាត់ការប្រមូលប្រាក់កំរៃនៅតាម កុងត្រឡែ/ស្ថាប័ននានា ដែលគ្មានមូលដ្ឋានស្របច្បាប់ដើម្បីប្រមូលប្រាក់កំរៃ៖ ការសិក្សានេះបានរកឃើញកុងត្រឡែមួយចំនួនកំពុងធ្វើប្រតិបត្តិការនៅតាមផ្លូវពាណិជ្ជកម្មជំរឺទឹក ។ ដើម្បីកាត់បន្ថយផលប៉ះពាល់នៃកុងត្រឡែទៅលើពាណិជ្ជកម្មជំរឺទឹក (និងពាណិជ្ជកម្មដទៃទៀត) ត្រូវធ្វើការត្រួតពិនិត្យផ្លូវឱ្យបានទៀងទាត់ ដើម្បីរកឱ្យឃើញនិងលុបចោល កន្លែងកុងត្រឡែគ្មានការអនុញ្ញាតនិងធានាថា កន្លែងកុងត្រឡែដែលមានការអនុញ្ញាត បានធ្វើប្រតិបត្តិការស្របតាមអាណត្តិស្របច្បាប់របស់ខ្លួន ។
- គ. លុបចោលពន្ធនាំចេញ និងធ្វើឱ្យសាមញ្ញនូវនីតិវិធីនានាសំរាប់សុំអាជ្ញាប័ណ្ណនាំចេញ៖ បច្ចុប្បន្ននេះ គ្មានរណាម្នាក់ដាក់ពាក្យសុំអាជ្ញាប័ណ្ណនាំចេញជំរឺទឹកទេ ដោយសារតែចំណាយ និងបន្ទុកផ្សេងៗទាក់ទងនឹង ប្រាក់កំរៃលើពាក្យសុំ ការធ្វើដំណើរមកក្នុងពេញ និងការរត់ការស្ម័គ្រស្មាញដើម្បីសុំការយល់ព្រម ។ ការលុបចោលពន្ធនាំចេញ និងការធ្វើឱ្យសាមញ្ញនូវនីតិវិធីសុំអាជ្ញាប័ណ្ណ វាដើរស្របតាមកិច្ចប្រឹងប្រែងដ៏ទូលំទូលាយរបស់រដ្ឋាភិបាល ដើម្បីជំរុញការនាំចេញ។ ការធ្វើឱ្យសាមញ្ញនូវនីតិវិធីនានា គួរមានគោលដៅធ្វើឱ្យការទទួលបានអាជ្ញាប័ណ្ណ ចំនាយអស់តិចបួនអស់ចំណាយសោះ តាមរយៈសេវាកម្ម "មួយកន្លែង" ដោយមិនចាំបាច់ធ្វើដំណើរមកក្នុងពេញ ។
- ២) កែលំអ និងផ្ទេរការគ្រប់គ្រងព្រៃឈើទៅឱ្យមូលដ្ឋាន តាមរយៈការធ្វើវិមជ្ឈការសិទ្ធិអំណាចត្រួតត្រាលើយន្តការរកប្រាក់ចំណូល៖ ដូចបានកត់សំគាល់ក្នុងផ្នែក៧.៣ សហគមន៍ព្រៃឈើសឹងតែទាំងអស់ នៅកម្ពុជាបច្ចុប្បន្នបានទទួលការជួយទ្រទ្រង់ក្នុងកិច្ចការណ៍មួយពី NGO ជាតិ និងអន្តរជាតិ ។ ប៉ុន្តែការជួយឧបត្ថម្ភបែបនេះមិនអាចផ្តល់បានក្នុងរយៈពេលវែងទេ ហើយសហគមន៍ព្រៃឈើ ត្រូវតែអាចរកចំណូលបានដោយផ្ទាល់ដើម្បីផ្តល់ថវិកាទ្រទ្រង់ដល់សកម្មភាពគ្រប់គ្រងព្រៃឈើ ។ រឿងនេះតម្រូវឱ្យមានការផ្ទេរសិទ្ធិអំណាចក្នុងការប្រមូលយកពន្ធ និងប្រាក់កំរៃលើអនុផលព្រៃឈើ ចេញពីមន្ត្រីថ្នាក់ខេត្តនិងថ្នាក់ជាតិ ទៅឱ្យមន្ត្រីជាប់ឆ្នោតនៅមូលដ្ឋានវិញ (ក្រុមប្រឹក្សាឃុំ និង/ឬសមាជិកគណៈកម្មាធិការការសហគមន៍ព្រៃឈើ) ។ មន្ត្រីទាំងនេះអាចធ្វើការជាមួយប្រជាជនក្នុងឃុំ ដើម្បីកំណត់ពីកិច្ចប្រាក់កំរៃដែលសមរម្យ និងយុត្តិធម៌សំរាប់ប្រភេទអនុផលព្រៃឈើផ្សេងៗ ។ ម្យ៉ាងទៀត មន្ត្រីទាំងនេះ ធ្វើឱ្យមានតំណភាពនៅក្នុងប្រាក់ចំណូលដែលរកបាន និងកិច្ចជឿនលឿននៃការកែលំអការគ្រប់គ្រងព្រៃឈើ ។
- ៣) ដាក់ពង្រឹងការអនុវត្តន៍មាត្រា២៩ នៃច្បាប់ស្តីពីព្រៃឈើ ដែលហាមឃាត់ការកាប់ដើមឈើផ្តល់ជំរឺទឹក៖ កិច្ចប្រឹងប្រែងកែលំអការរកទីផ្សារជំរឺទឹក នឹងគ្មានន័យអ្វីទេ បើសិនការផ្គត់ផ្គង់ជំរឺទឹកបានបាត់បង់ទៅដោយសារការកាប់ដើមឈើផ្តល់ជំរឺទឹក ។ ដើមឈើផ្តល់ជំរឺទឹក ហាក់ដូចមានសមាមាត្រធំគួរឱ្យកត់សំគាល់ ក្នុងចំណោមពូជឈើផ្សេងៗដែលក្រុមហ៊ុនសម្បទាន និងអង្គភាពពាណិជ្ជកម្មផ្សេងទៀតបានកាប់យក ។ បើសិនការកាប់ឈើនេះនៅធ្វើបន្តជំនោរលើដើមឈើផ្តល់ជំរឺទឹកអាចកើនឡើង ហើយប្រជាជននៅជនបទកម្ពុជារាប់ពាន់នាក់ដែលពឹងផ្អែកលើការប្រមូលយកជំរឺទឹក អាចបាត់បង់ប្រភពចំណូលមួយដ៏សំខាន់ ។ រដ្ឋាភិបាលគួរទទួលបានការលើកសរសើរ ចំពោះការហាមឃាត់ការកាប់ដើមឈើផ្តល់ជំរឺទឹកនៅក្នុង ច្បាប់ស្តីពីព្រៃឈើ ឆ្នាំ២០០២ ប៉ុន្តែបញ្ហាប្រឈមនៅខាងមុខទៀតគឺការពង្រឹងការអនុវត្តន៍ច្បាប់ ។
- ៤) កំណត់ថា ជំរឺទឹក/អនុផលព្រៃឈើ គឺជាវិស័យស្នូលមួយសំរាប់គំនិតផ្តួចផ្តើមធ្វើពាណិជ្ជកម្មអំណោយផលដល់អ្នកក្រ និងការកែលំអលទ្ធភាពកែច្នៃដើម្បីបង្កើតតំលៃបន្ថែម៖ ភាគច្រើននៃជំរឺទឹកប្រមូលបាននៅកម្ពុជា ត្រូវបាននាំចេញដោយមានការកែច្នៃ/ច្រោះសំអាតតិចតួចណាស់, ភាគច្រើនឆ្ពោះទៅរៀតណាម (ដែលអាចនាំវាចេញបន្តទៀត) ។ បច្ចុប្បន្ននេះ ហាក់ដូចមានឱកាសល្អច្រើនខ្លាំងណាស់សំរាប់ធ្វើវិនិយោគក្នុងការកែច្នៃបង្កើតតំលៃបន្ថែម

និងការស្វែងរកទីផ្សារចុងក្រោយបានតំលៃខ្ពស់ ដែលកម្ពុជាអាចនាំចេញទៅទីនោះដោយផ្ទាល់បាន ។ ឧទាហរណ៍ ជីវទឹកអាចកែច្នៃបន្ថែមនៅក្នុងស្រុក សំរាប់នាំចេញទៅលក់ឱ្យអ្នកផលិតថ្នាំលាប និងវ៉ែរនី ឬក៏អ្នកផលិតជាតិប្រេង ពិសេស និងទឹកអប់ទៀតផង ។ វារីតតែប្រសើរថែមទៀត បើសិនការកែច្នៃនេះអាចជួយទ្រទ្រង់ដល់ផលិតកម្ម វ៉ែរនី និងថ្នាំលាបនៅក្នុងស្រុក ។ ជំហានដ៏ចាំបាច់ដើម្បីសំរេចគោលដៅទាំងនេះ គឺការបង្កើតបរិយាកាសអាជីវកម្ម និងពាណិជ្ជកម្មមួយ ដែលអំណោយផលសំរាប់ជីវទឹក ស្របតាមអនុសាសន៍ទី១ ខាងលើ ។ ការសើរើកែតម្រូវ ក្របខ័ណ្ឌបទប្បញ្ញត្តិបច្ចុប្បន្ន អាចជួយកាត់បន្ថយបន្ទុកចំណាយលើការរកទីផ្សារ និងក្បែរឱ្យផលិតកម្មនិង ពាណិជ្ជកម្មជីវទឹក កាន់តែមានដំណើរការស្របតាមបែបបទជាផ្លូវការ និងកាន់តែមានតម្លាភាព ដែលជួយលើកទឹក ចិត្តដល់ការវិនិយោគទុន និងសហគ្រិនភាព ។

- ៥) ពិនិត្យ និងសើរើឡើងវិញ នូវក្របខ័ណ្ឌបទប្បញ្ញត្តិច្បាប់សំរាប់គ្រប់គ្រងអនុផលព្រៃឈើ៖ ដូចមានចែងក្នុង យុទ្ធ សាស្ត្រកាត់បន្ថយភាពក្រីក្រជាតិ ២០០៣-២០០៥ របស់រដ្ឋាភិបាល, ប្រព័ន្ធប្រាក់កំរៃ និងលិខិតអនុញ្ញាតសំរាប់ អនុផលព្រៃឈើជាទូទៅ ត្រូវសើរើពិនិត្យឡើងវិញ ហើយរៀបចំនានាចំពោះការរកទីផ្សារត្រូវតែលុបចោល ។ ការ សិក្សានេះបានផ្តោតលើពាណិជ្ជកម្មជីវទឹកតែមួយមុខ ប៉ុន្តែបរិយាកាសរកទីផ្សារសំរាប់អនុផលព្រៃឈើផ្សេងៗទៀត ក៏ទំនងជាស្រដៀងគ្នាដែរ ពីព្រោះមានការតំរូវនានាដូចគ្នានៅក្នុងបទប្បញ្ញត្តិ និងច្បាប់ ។ ដូច្នេះត្រូវធ្វើកំណែ ទម្រង់លើតំរូវនានាទាំងអស់នេះ ទើបកម្ពុជាអាចបានសំរេចបាននូវគោលដៅនានានៅក្នុងការគ្រប់គ្រងព្រៃឈើ, អភិវឌ្ឍន៍ជនបទ និងកាត់បន្ថយភាពក្រីក្រ ។

ឯកសារយោង

- Ankarfjard, R. (2000), “Impacts from Tapping Oleoresin from *Dipterocarpus Alatus* on Trees and Timber Value in LAO P.D.R.”, submitted to the *Journal of Economic Botany*, May 2000
- Ankarfjard, R. and M. Kegl (1998), “Tapping Oleoresin from *Dipterocarpus Alatus* in a Lao Village”, *Journal of Economic Botany*: 52(1) 7-14
- BBC News (2002) “Battling Cambodia’s Illegal Timber Trade” as reported by D. Loyn, 16 May 2002
- The Cambodia Daily (2003), “Borders Unclear at Kompong Thom Rubber Plantation”, as reported by P. Barron, Vol. 27, Issue 27, 2 September 2003
- Cambodia Development Research Institute (2003), *The Economic Government and Strategies to Enhance Rural Livelihoods – Keynote Lecture by Samdech Hun Sen Prime Minister of the Royal Government of Cambodia*, 12 May 2003 (Phnom Penh: Cambodia Development Research Institute)
- Chan, S., and S. Acharya (2003), *Facing the Challenge of Rural Livelihoods: A Perspective from Nine Villages in Cambodia*, Working Paper 25 (Phnom Penh: Cambodia Development Resource Institute)
- Chea, S.A., and ARD Inc. (1998), *The Study of Effects of Forests on Rural Livelihoods in Kampong Thom Province, Cambodia*, (Phnom Penh: Department of Forestry and Wildlife)
- Cock, A., P. Swift, P. Nhim, K. Uch, L. Aok, and P. Neang, (forthcoming), *(Draft) Forest Resources and Livelihoods: A case study on the production and trade of resin in context of Cambodia’s forest concession system*, (Phnom Penh: NGO Forum)
- Department of Forestry and Wildlife (2003), *Cambodia: Forestry Statistics to 2002*, (Phnom Penh: Statistics Section, Planning and Accounting Office, Department of Forestry and Wildlife)
- The Economist (2003), “Law of the Jungle – Just chopping it down”, 7 August 2003
- Enfield, N., B. Ramangkoun, and V. Vongkhamso (1998), *Case Study on Constraints in Marketing of Non-Timber Forest Products in Champasak Province, Lao PDR*, (Vientiane: Department of Forestry and IUCN)
- Evans, T.D., P. Hourt, P. Phet, and M. Hang (2003), *A Study of Resin-Tapping and Livelihoods in Southern Monduliri, Cambodia, with Implications for Conservation and Forest Management* (Phnom Penh: Wildlife Conservation Society)
- Foppers, J. and S. Ketphanh (1997), *The Use of Non-Timber Forest Products in Lao P.D.R.*, (Lao PDR: Paper Presented at the Workshop on Protected Area Management, Xishuangbanna, 3-8 November 1997)
- Gianno, R. (1986), “The Exploitation of Resinous Products in a Lowland Malayan Forest”, *Wallaceana*, Vol. 43, 1986
- Gianno, R., and K.M. Kochumment (1981), “Note on Some Minor Forest Products”, *Malaysian Forester* 44: 566-568
- Global Witness (2003), *Preliminary Assessment of Strategic Forest Management Plans and*

- Environmental Impact Assessment Reports – Cambodia’s Forest Management Options for the Future*, (Phnom Penh: Global Witness)
- Global Witness (2002), *Deforestation without limits: How the Cambodian government failed to tackle the untouchables*, (Phnom Penh: Global Witness)
- Hang, S. (1995), *Non-Wood Forest Products in Cambodia*, (Phnom Penh: Planning Office, Department of Forestry and Wildlife)
- Jantan, I., A.S. Ahmad, and A.R. Ahmad (1990), “Tapping of Oleo-Resin from *Dipterocarpus Kerrii*”, *Journal of Tropical Forest Science* 3(4): 348-355
- Juiprik, S. and N. Kijtewachakul (2001), “Local Practices of Harvesting *Dipterocarpus* Resin and *Aranga Pinnata* Fruit in Satun, Thailand”, in *Cultivating Forests: Alternative Forest Management Practices and Techniques for Community Forestry*, Proceedings of an International Seminar, RECOFTC, Report No. 17, (Bangkok: RECOFTC)
- KPMG International Forestry and Environmental Advisory Services Group (2001), *(Draft) The Equitability of the Forest Taxation System in Cambodia*, (Phnom Penh: prepared for Cambodia Timber Industry Association)
- McAndrew, J.P., S. Mam, K. Hong, and B. Ly (2003), *Indigenous Adaptation to a Decline in Natural Resources: The Experience of Two Phnong Communes in Northeast Cambodia*, (Phnom Penh: CIDSE)
- McKenney, B. and T. Prom (2002), *Natural Resources and Rural Livelihoods in Cambodia: A Baseline Assessment*, Working Paper 23, (Phnom Penh: Cambodia Development Resource Institute)
- Ministry of Agriculture, Forestry and Fisheries (2003), *Prakas on the Organisation and Functioning of Forest Administration*, No. 509 PK/MAFF/B, 17 September 2003, (Phnom Penh: Ministry of Agriculture, Forestry and Fisheries)
- Ministry of Agriculture, Forestry and Fisheries (2003), *Food Balance Sheet – Paddy*, (Phnom Penh: Statistics Office, Department of Planning, Statistics and International Cooperation, Ministry of Agriculture, Forestry and Fisheries and Agricultural Productivity Improvement Project)
- Ministry of Agriculture, Forestry and Fisheries (2000), *Circular on the Formal Fee Rate Determination for Non-Timber Forest Products*, No. 430 Kar-Sar-Kar, July 2000, (Phnom Penh: Ministry of Agriculture, Forestry and Fisheries)
- Mlup Baitong (2003), *Report on Natural Resource Utilisation and Food Security in Chambok Commune, Kompong Speu Province, Cambodia*, (Phnom Penh: Mlup Baitong)
- National Institute of Statistics (2000), *Report on the Cambodia Socio-Economic Survey 1999*, (Phnom Penh: Ministry of Planning)
- National Institute of Statistics (2000), *General Population Census of Cambodia 1998* (Phnom Penh: Ministry of Planning)
- NGO Forum, Medicam, and Cooperation Committee for Cambodia (2002), *NGO Statement to the 2002 Consultative Group Meeting on Cambodia*, (Phnom Penh: NGO Forum)
- Nicholson, K. (1997), *(Draft) Marketing Feasibility Study for NTFP Exported from Lao PDR to Thailand*, NTFP Project, Marketing and Small Enterprise Development, April 1997
- People’s Republic of Kampuchea (1988), *Forest Practice Rules*, Kret no. 35, 25 June 1988
- Phat, K.N., S. Ouk, Y. Uozumi, and T. Ueki (1999), *Stand Dynamics of Dipterocarp Trees in Cambodia’s Evergreen Forest and Management Implications - A Case Study in Sandan District, Kompong Thom*, (Phnom Penh)
- Ratanakiri Provincial Rural Development Department et al. (2000), *Cultural Resource Study: Impacts of the Hero Taiwan Company Concession on Sites of Religious and Cultural Significance in O Chum District, Ratanakiri*, (Rattanakiri)
- Royal Government of Cambodia (2002), *National Poverty Reduction Strategy, 2003-2005* (Phnom Penh: Council for Social Development)
- Royal Government of Cambodia (2002), *Forestry Law*, Reach Kret No. Nor-Sar/Ro-Kor-Mor/0802/016, August 2002, (Phnom Penh)

- Royal Government of Cambodia (2001), *Formulation of a Pro-Poor Trade Sector Strategy for Cambodia: The Tokyo Road Map*, (Phnom Penh: Ministry of Commerce)
- Seilava, R., P. Heng, and L. Emerton (2002), *Bokor, Kirirom, Kep and Ream National Parks, Cambodia: Case Studies of Economic and Development Linkages*, (IUCN- The World Conservation Union)
- So, S.M., M. Cheam, B. Son, T. Em, and D. V. Samrang (2001), *Economic Valuation of Livelihoods Activities in Pourapet Village of Mondulkiri Province*, (Phnom Penh: WWF Conservation Program in Cambodia)
- Sy, R., K. Hou, C. Chay, and S. Meas (2002), *Forest Use and Product Flow in Chumkiri District, Kampot Province, Cambodia*, (Singapore: EEPSEA)
- World Food Programme, (2001), *Forestry and Food Security: A First Attempt at Nation-Wide Analysis*, Vulnerability Analysis and Mapping (Phnom Penh: World Food Programme)
- Yim, C. and B. McKenney (2003), *Fish Export from the Great Lake to Thailand - An Analysis of Trade Constraints, Governance and the Climate for Growth*, Working Paper 27 (Phnom Penh: Cambodia Development Research Institute)
- Yoshida, K., S. Chea, S. Khun, P. Lay, P. Sok, and K. Ouk (2001), *Forest Resource Utilization and Tree Planting Activities around Phnom Tamao Area, Bati District, Takeo Province, Cambodia*, (Phnom Penh: Department of Forestry and Wildlife and Japan International Cooperation Agency)

ឧបសម្ព័ន្ធ ក៖ ផែនទីពាណិជ្ជកម្មជំនីកដែលបានសិក្សា

ផ្លូវពាណិជ្ជកម្មទី ១. មណ្ឌលគីរី ~ មេមត់

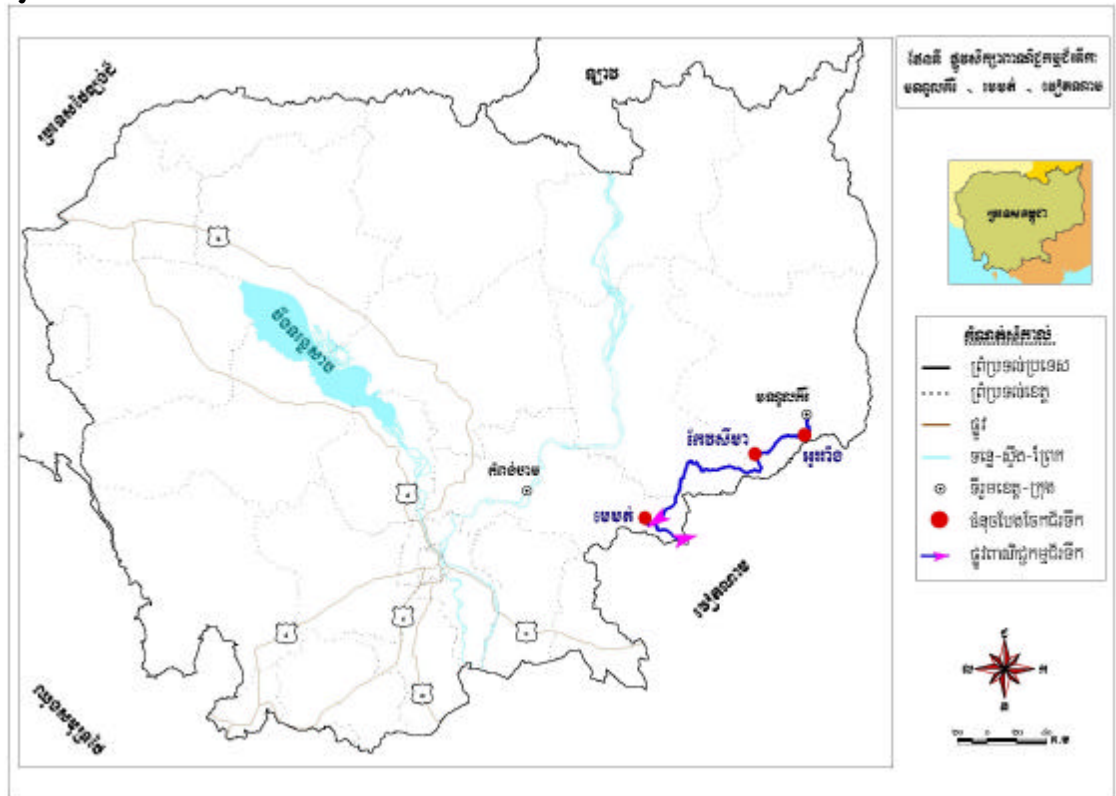

ផ្លូវពាណិជ្ជកម្មទី ២. ព្រះវិហារ ~ កំពង់ចាម ~ ត្បូងឃ្មុំ

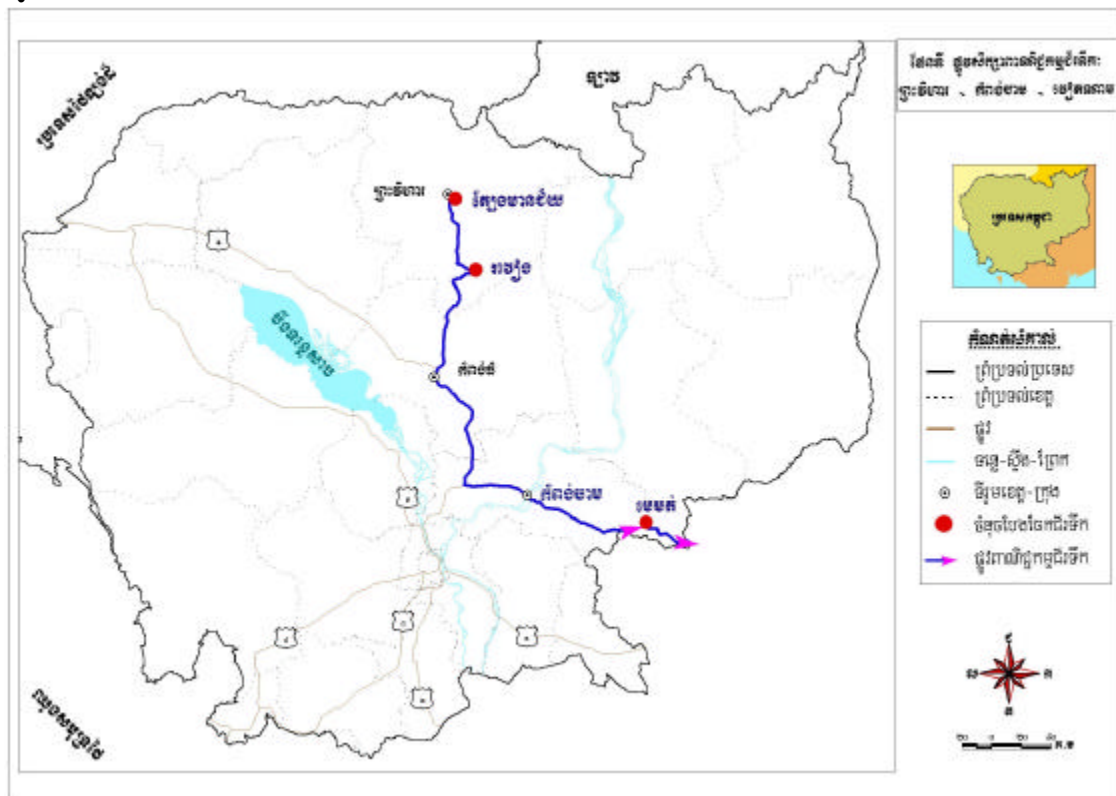

ផ្លូវការណ៍ជូនកម្មវិធី ៣. កំពង់ធំ ~ ភ្នំពេញ

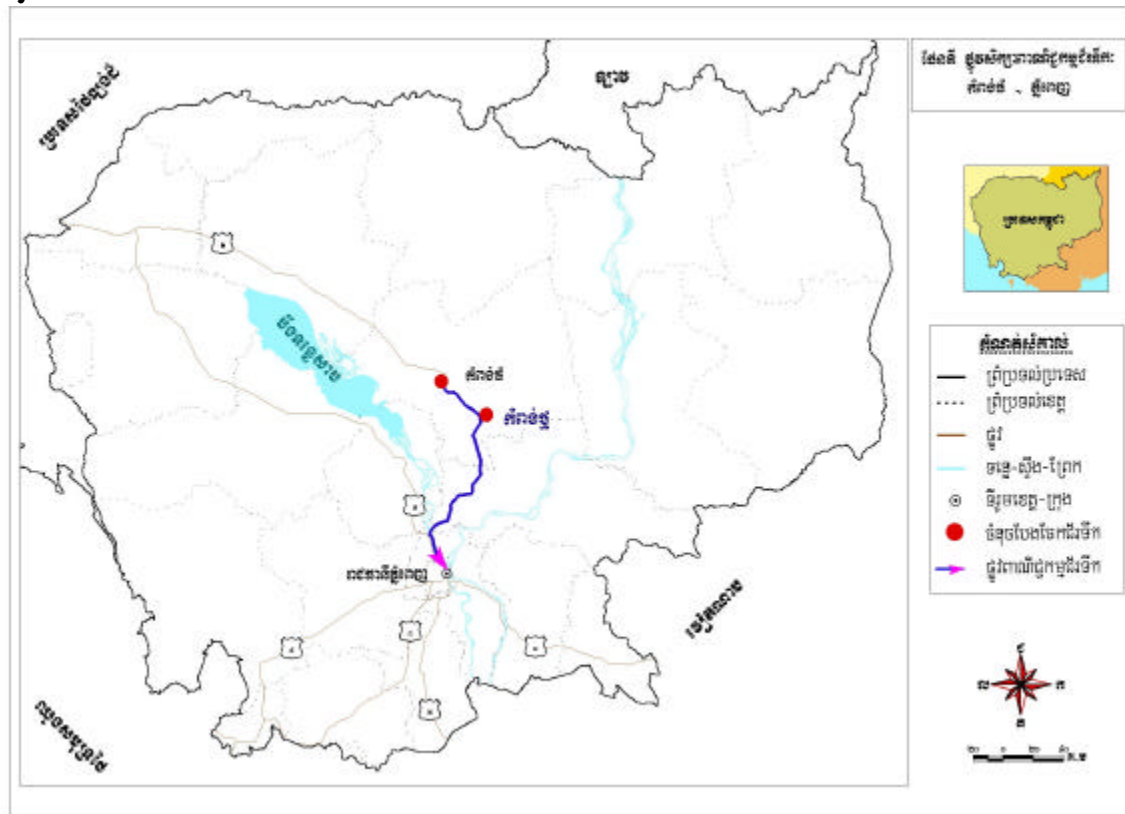

ផ្លូវការណ៍ជូនកម្មវិធី ៤. ឧត្តរមានជ័យ ~ សៀមរាប

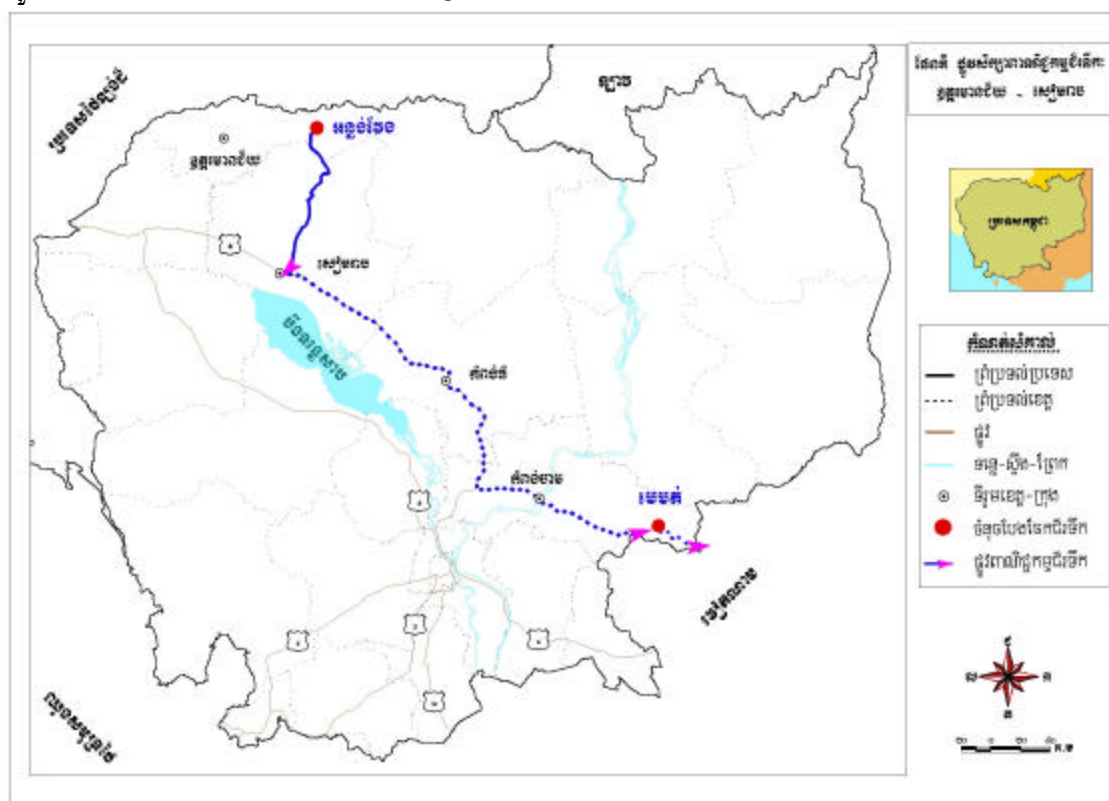

ឧបសម្ព័ន្ធ ខ: មាត្រា ២៥ និង ២៦

នៃច្បាប់ស្តីពីព្រៃឈើឆ្នាំ២០០២

មាត្រា ២៥

ក. រាល់សកម្មភាពលើសម្បត្តិព្រៃឈើអចិន្ត្រៃយ៍ និងផល អនុផលព្រៃឈើនៅក្នុងព្រះរាជាណាចក្រកម្ពុជាតម្រូវឱ្យមានលិខិតអនុញ្ញាតសំខាន់ៗជាអាទិ៍ ដូចខាងក្រោម:

- ១) លិខិតកំណត់កូតាអនុញ្ញាតឱ្យប្រមូលផល អនុផលព្រៃឈើប្រចាំឆ្នាំ ។
- ២) លិខិតអនុញ្ញាតប្រមូលផល អនុផលព្រៃឈើ ។
- ៣) លិខិតបើកផ្លូវដឹកជញ្ជូនផល អនុផលព្រៃឈើ ។
- ៤) លិខិតអនុញ្ញាតដឹកជញ្ជូនផល អនុផលព្រៃឈើ ។
- ៥) លិខិតអនុញ្ញាតប្រើប្រាស់ព្រៃឈើ ។
- ៦) ប្រកាសស្តីពីការបង្កើតមូលដ្ឋានឧស្សាហកម្មឈើ រោងចក្រអារឈើ សិប្បកម្មកែច្នៃផល អនុផលព្រៃឈើ ។
- ៧) លិខិតអនុញ្ញាតចូលព្រៃ ដើម្បីការងាររៀបចំព្រៃគប់ ។
- ៨) លិខិតអនុញ្ញាតបង្កើតរោងសន្និធិលក់ចែកចាយផល អនុផលព្រៃឈើ ។
- ៩) លិខិតអនុញ្ញាតបង្កើតឡគ្រប់ប្រភេទ ដែលប្រើប្រាស់ផលអនុផលព្រៃឈើជាវត្ថុធាតុដើម ។
- ១០) លិខិតកំណត់កូតាអនុញ្ញាតឱ្យនាំចេញផល អនុផលព្រៃឈើ ។
- ១១) លិខិតអនុញ្ញាតនាំចេញ នាំចូលផល អនុផលព្រៃឈើ ។
- ១២) លិខិតអនុញ្ញាតផ្សេងទៀតស្របតាមបទប្បញ្ញត្តិនៃច្បាប់នេះ ។

ខ. លិខិតអនុញ្ញាតដូចមានចែងខាងលើ ត្រូវបានផ្តល់សិទ្ធិស្នើសុំចំពោះ:

- ១) ព្រៃឈើសម្បទានិកដែលបានទទួលការឯកភាពលើផែនការប្រមូលផល អនុផលព្រៃឈើ ប្រចាំឆ្នាំ ដូចតម្រូវដោយកិច្ចព្រមព្រៀងព្រៃសម្បទាន ។
- ២) នីតិបុគ្គល ដែលបានទទួលការឯកភាពលើការប្រមូលផលក្នុងព្រៃផ្តល់ផលក្រៅពីព្រៃសម្បទាន ។

៣) សហគមន៍ដែលទទួលបានសិទ្ធិប្រមូលផលក្នុងព្រៃសហគមន៍ លើសពីកម្រិតប្រើប្រាស់ជា ប្រពៃណី ក្រោមវិធាន សហគមន៍ព្រៃឈើ ។

៤) បុគ្គល ឬ អតិថិជនដែលដឹកជញ្ជូនផល អនុផលព្រៃឈើចេញពីតំបន់ព្រៃប្រមូលផល ឆ្ពោះទៅទិសដៅកំណត់ ។

៥) រូបវន្តបុគ្គល នីតិបុគ្គល សហគមន៍ ឬ អតិថិជនទូទៅដែលអាចទទួលបានសិទ្ធិស្របតាម បទប្បញ្ញត្តិនៃច្បាប់នេះ ។

គ. លិខិតអនុញ្ញាតក្រោមមាត្រានេះ ត្រូវសំគាល់ដោយ៖

១) ឈ្មោះអ្នកកាន់លិខិតអនុញ្ញាត ។

២) រយៈពេលសុពលភាពនៃលិខិតអនុញ្ញាត ។

៣) ទីតាំង និង ព្រំប្រទល់ជាក់លាក់នៃតំបន់ប្រមូលផល អនុផលព្រៃឈើ ។

៤) បរិមាណផល អនុផលព្រៃឈើដែលបានអនុញ្ញាតគិតជាឯកតា កំណត់ដោយរដ្ឋបាលព្រៃឈើ ។

៥) ប្រភព និង ទិសដៅនៃការដឹកជញ្ជូនផល អនុផលព្រៃឈើ ។

៦) ចំនុចផ្សេងទៀត អាស្រ័យតាមប្រភេទលិខិតអនុញ្ញាតដែលកំណត់ដោយរដ្ឋបាលព្រៃឈើ ។

ឃ. លិខិតអនុញ្ញាតក្រោមមាត្រានេះអាចពន្យារពេលបន្តប្រើប្រាស់បានដោយផ្អែកលើរបាយការណ៍វាយតម្លៃពី រដ្ឋបាលមានសមត្ថកិច្ច ។

ង. គំរូឯកសារជាលាយលក្ខណ៍អក្សរសម្រាប់លិខិតអនុញ្ញាតនីមួយៗ ត្រូវកំណត់ជា ផ្លូវការដោយក្រសួងរុក្ខា ប្រម៉ាញ់ និង នេសាទ ។

មាត្រា ២៦

ការទទួលខុសត្រូវក្នុងការចេញលិខិតអនុញ្ញាតមានដូចតទៅ៖

ក. រដ្ឋមន្ត្រីក្រសួងកសិកម្ម រុក្ខាប្រម៉ាញ់ និង នេសាទ មានសិទ្ធិអំណាចសម្រេចលើ ៖

១) លិខិតកំណត់តួតាអនុញ្ញាតឱ្យប្រមូលផល អនុផលព្រៃឈើសម្រាប់ព្រៃសម្បទាន និង ព្រៃផ្តល់ផលក្រៅពី ព្រៃសម្បទាន ។

២) តួតាអនុញ្ញាតឱ្យនាំចេញ និង នាំចូលផង អនុផលព្រៃឈើយោងតាមសេចក្តី សម្រេចរបស់រាជរដ្ឋាភិបាល ។

៣) លិខិតអនុញ្ញាតប្រើប្រាស់ព្រៃឈើ ដូចមានចែងក្នុងមាត្រា ២៧ នៃច្បាប់នេះ ។

៤) ប្រកាសស្តីពីការបង្កើតមូលដ្ឋានឧស្សាហកម្មឈើ រោងចក្រអារឈើ និង សិប្បកម្ម កែច្នៃផល អនុផលព្រៃឈើ ប្រភេទធំ និងមធ្យម ។

ខ. ប្រធានរដ្ឋបាលព្រៃឈើមានសិទ្ធិអំណាចផ្តល់៖

១) លិខិតអនុញ្ញាតប្រមូលផល អនុផលព្រៃឈើសម្រាប់ព្រៃសម្បទាន និង ព្រៃផ្តល់ផល ក្រៅពីព្រៃសម្បទាន ។

២) លិខិតបើកផ្លូវដឹកជញ្ជូនផល អនុផលព្រៃឈើចេញពីព្រៃសម្បទាន និងព្រៃផ្តល់ផលក្រៅពីព្រៃសម្បទាន ។

៣) លិខិតអនុញ្ញាតដឹកជញ្ជូនផល អនុផលព្រៃឈើ សម្រាប់នាំចេញ នាំចូល ។

៤) លិខិតអនុញ្ញាតចូលព្រៃដើម្បីដំណើរការរៀបចំព្រៃគុបមុន ពេលចេញលិខិតអនុញ្ញាតប្រមូលផល អនុផលព្រៃ ឈើប្រចាំឆ្នាំ ។

៥) លិខិតអនុញ្ញាត ឬចុះទិដ្ឋាការលើអាជ្ញាប័ណ្ណនាំចេញនាំចូលផល អនុផលព្រៃឈើ ។

គ. នាយឧ្លារដ្ឋបាលព្រៃឈើមានសិទ្ធិអំណាចផ្តល់៖

១) លិខិតកំណត់កូតាអនុញ្ញាតឱ្យប្រមូលផល អនុផលព្រៃឈើសម្រាប់សហគមន៍មូលដ្ឋាន ។

២) លិខិតអនុញ្ញាតឱ្យបង្កើតរោងសន្និធិលក់ចែកចាយផលអនុផលព្រៃឈើ និងសិប្បកម្មកែច្នៃផល អនុផលព្រៃឈើ ប្រភេទ ។

៣) លិខិតអនុញ្ញាតឱ្យបង្កើតឡគ្រប់ប្រភេទដែលប្រើប្រាស់ផល អនុផលព្រៃឈើជាវត្ថុធាតុដើមមានលក្ខណៈ ឧស្សាហកម្ម ឬសិប្បកម្ម ។

៤) លិខិតអនុញ្ញាតបើកផ្លូវដឹកជញ្ជូនផល អនុផលព្រៃឈើចេញពីព្រៃសហគមន៍ ។

ឃ. នាយផ្នែករដ្ឋបាលព្រៃឈើមានសិទ្ធិអំណាចផ្តល់៖

១) លិខិតអនុញ្ញាតប្រមូលផល អនុផលព្រៃឈើលើបរិមាណលើសពីសិទ្ធិប្រើប្រាស់ជាប្រពៃណីសម្រាប់សហគមន៍ មូលដ្ឋាន ក្នុងព្រៃសហគមន៍ ។

រាល់លិខិតអនុញ្ញាតដឹកជញ្ជូនផល អនុផលព្រៃឈើដែលមានប្រភពចេញពីតំបន់ដែន សមត្ថកិច្ចរបស់ផ្នែករដ្ឋបាលព្រៃឈើ ។

ឧបសម្ព័ន្ធ គ: សារាចរស្តីពី
ការកំណត់ថ្លៃដល់ ~ អនុដល់ព្រៃឈើ

ក្រសួងកសិកម្ម
រុក្ខាប្រមាញ់ និង នេសាទ
២២ ២០២០
លេខ ៤៣០ ស.រច កសក

ព្រះរាជាណាចក្រកម្ពុជា
ជាតិ សាសនា ព្រះមហាក្សត្រ
២២ ២០២០

សារាចរ
ស្តីពី
ការកំណត់ថ្លៃដល់ ~ អនុដល់ព្រៃឈើ

រដ្ឋមន្ត្រីក្រសួងកសិកម្ម រុក្ខាប្រមាញ់ និងនេសាទ

- បានឃើញរដ្ឋធម្មនុញ្ញ នៃព្រះរាជាណាចក្រកម្ពុជា
- បានឃើញព្រះរាជក្រឹត្យលេខ នស/រកត/១១៩៨/៧២ ចុះថ្ងៃទី០១ ខែវិច្ឆិកា ឆ្នាំ១៩៩៨ ស្តីពីការតែងតាំងរាជរដ្ឋាភិបាលកម្ពុជា
- បានឃើញព្រះរាជក្រមលេខ នស/រកម/០១៩៦/១៣ ចុះថ្ងៃទី២៤ ខែមករា ឆ្នាំ១៩៩៦ ដែលប្រកាសឱ្យប្រើច្បាប់ ស្តីពីការបង្កើតក្រសួងកសិកម្ម រុក្ខាប្រមាញ់ និងនេសាទ
- បានឃើញអនុក្រឹត្យលេខ ១៧ អនក្រ.បក ចុះថ្ងៃទី០៧ ខែមេសា ឆ្នាំ២០០០ ស្តីពីការរៀបចំ និងការប្រព្រឹត្តទៅរបស់ក្រសួងកសិកម្ម រុក្ខាប្រមាញ់ និងនេសាទ
- បានឃើញសារាចរណែនាំអន្តរក្រសួង ស្តីពីការកំណត់នូវកម្រិតប្រាក់ចំណូលសំរាប់ការថែរក្សាការពារ ព្រៃឈើលេខ ០០៧ សហវ លេខ ៣៣៩ សរណន.កសក ចុះថ្ងៃទី១២ ខែមិថុនា ឆ្នាំ២០០០ របស់ក្រសួងកសិកម្ម រុក្ខាប្រមាញ់ និង នេសាទ និងក្រសួងសេដ្ឋកិច្ច និងហិរញ្ញវត្ថុ
- បានឃើញការចាំបាច់របស់ក្រសួងកសិកម្ម រុក្ខាប្រមាញ់ និងនេសាទ

សំបេ

ប្រការ ១ : កំណត់ផ្ទៃផល-អនុផលព្រៃឈើ ដូចមានចែងក្នុងតារាងខាងក្រោម :

ល.រ	ប្រភេទផល-អនុផលព្រៃឈើ	ឯកតា	ផ្ទៃគិតជាប្រាក់រៀល
I	ឈើ សំណង់បន្ទាប់បន្សំ		
១	ពាកឈើប្រណិត	តោន	៦.០០០.០០០
២	គល់ និង ឫសឈើ	-	៦.០០០.០០០
៣	ពាកឈើគ្រប់ប្រភេទក្រៅពីឈើប្រណិត		១.០០០.០០០
៤	គល់ និងឫសគ្រប់ប្រភេទក្រៅពីឈើប្រណិត		៣០០.០០០
៥	ឈើដៃខ្លា		៣០០.០០០
៦	ឈើបាក់ដង		៣០០.០០០
៧	ចង្វា និងថែវ	ប្រវែង ១ម	
	- ឈើលេខ ១		១២.០០០
	- ឈើប្រភេទផ្សេងៗ		៨.០០០
៨	ចង្កូត	គ្រឿង	៤០.០០០
៩	កូនឈើក្នុងលំដាប់ថ្នាក់ទំហំគល់ពី ០,១៥ម-០,១៩	ដើម	៦.០០០
១០	កូនឈើក្នុងលំដាប់ថ្នាក់ទំហំគល់ពី ០,១០-០,១៥ម		៣.០០០
១១	កូនឈើក្នុងលំដាប់ថ្នាក់ទំហំគល់តូចជាង ០,១០ម		១.០០០
II	អុសសំរាប់ដុតកំដៅនិងសំរាប់ធ្វើធុង		
១២	- អុសចំរុះ	១ស្តែវ	១០.០០០
១៣	- ធុង	១ហាប=៦០គ.ក	៦.០០០
III	ផលព្រៃឈើបន្ទាប់បន្សំនិងអនុផលព្រៃឈើ		
១៤	- ឫសប្រឡាក់ផ្ចិតទំហំគល់ពី ៥សម	តោន	១៥.០០០
១៥	- ឫសប្រឡាក់ផ្ចិតទំហំគល់តូចជាង ៥សម		១០.០០០
១៦	- ផ្កាគ្រប់ប្រភេទ	តោន	២៥០.០០០
១៧	- សំបកពពូលបាយ		៣០.០០០
១៨	- សំបកស្លាច់		១០.០០០
១៩	- សំបកកោងកាង		១០.០០០
២០	- សំបកស្ពៃ		១០.០០០
២១	- សំបកខ្នុត		១០.០០០
២២	- សំបកព្រហ្មិត		១០.០០០

២៣	- សំបកទេពពិរូ		៣០.០០០
២៤	- កន្ទុយវេ		១០.០០០
២៥	- សំបកសំរាប់ធ្វើក្រដាស		១០.០០០
១៦	- សំបកព្រាល		១០.០០០
២៧	- សំបកសំរោង		១០.០០០
២៨	- សំបកលើឯម		១០.០០០
២៩	- សំបកផ្សេងៗសំរាប់ជ្រលក់	តោន	១០.០០០
៣០	- សំបកក្រអូបផ្សេងៗគ្រប់ប្រភេទ		១០.០០០
៣១	- ផ្លែក្រវាញ	១ហាប=៦០គ.ក	១៨.០០០
៣២	- ផ្កាក្រវាញ		១៨.០០០
៣៣	- ក្រកោផ្លែមូល		១៨.០០០
៣៤	- ក្រកោផ្លែពងក្រពើ	១ហាប=៦០គ.ក	១៨.០០០
៣៥	- ក្រកោគ្មានសំបក		១៨.០០០
៣៦	- គ្រាប់ស្លែង		៩.៦០០
៣៧	- គ្រាប់ក្រពៅ		៩.៦០០
៣៨	- គ្រាប់សំរោង		៩.៦០០
៣៩	- គ្រាប់សំរឹង		៩.៦០០
៤០	- គ្រាប់ចំបក់		៩.៦០០
៤១	- ទំពាំងបួស្សីព្រៃ		៩.៦០០
៤២	- បួសក្បៀស		៩.៦០០
៤៣	- បារាំងបួសមើមថ្នាំចិន		៩.៦០០
៤៤	- បួសកំព្លាន		៩.៦០០
៤៥	- ជីវគ្រប់ប្រភេទ		១៨.០០០
៤៦	- ក្រមួន	១គ.ក	២.០០០
៤៧	- វល្លិ៍គ្រប់ប្រភេទ	១ហាប=៦០គ.ក	៦០.០០០
៤៨	- ចន្ទុះធំបន្ទាត់ផ្ចិតលើសពី ៤ស.ម	១០០ដើម	១០.០០០
៤៩	- ចន្ទុះតូចបន្ទាត់ផ្ចិតតូចជាង ៤ស.ម		៥.០០០
៥០	- ស្លឹកភ្នំល	១០០បន្ទុះ	១០.០០០
៥១	- ស្លឹករទាំង		១០.០០០
៥២	- ស្លឹកវិទូ	១០០បន្ទុះ	១០.០០០

៥៣	- ប្រកបណ៍	១ប៉ោត=១៨លីត្រ	៣៦.០០០
៥៤	- ម្សៅវិលីវ័រមៀត	គ.ក	១.០០០.០០០
	ខ្លឹមធន្នន៍គ្រីស្តា		
៥៥	- ទឹកចំរាញ់ខ្លឹមធន្នន៍គ្រីស្តា	លីត្រ	៥.០០០.០០០
៥៦	- កែនពិសេស	គ.ក	២.០០០.០០០
៥៧	- កែនលេខ១		១.៥០០.០០០
៥៨	- ឡាំលេខ១		១.០០០.០០០
៥៩	- ឡាំលេខ២		៨០០.០០០
៦០	- ប៉ាកខ្លាន់ចាស់ " វង់លើ "		៥០០.០០០
៦១	- ប៉ាកខ្លាន់ថ្មី		៣០០.០០០
៦២	- តុក		៦០.០០០
៦៣	- កាកសំណល់ ធន្នន៍គ្រីស្តា		៦០០
IV	★ ស្បែក ស្នែង ឆ្អឹង ភ្នុក "ផលប្រមាញ់" (មិនអនុញ្ញាតឱ្យប្រមាញ់សត្វព្រៃ)		
៦៤	- ស្នែងប្រើស	១ក្បាល	៣០០.០០០
៦៥	- ស្បែកខ្លាគ្រប់ប្រភេទ		១០.០០០.០០០
៦៦	- ស្បែកពស់ថ្លាន់ប្រវែង ២,៥ម ឡើង		៥០០.០០០
៦៧	- ស្បែកពស់ថ្លាន់ប្រវែងតិចជាង ២,៥ម		៣០០.០០០
៦៨	- ឆ្អឹងខ្លា	១គ.ក	១០០.០០០
៦៩	- ភ្នុកជីវម្សន់ ៤-១០គ.ក		៥០០.០០០
៧០	- ភ្នុកជីវម្សន់ ១០-២០គ.ក		៨.០០០.០០០
៧១	- ភ្នុកជីវម្សន់ ២០គ.កឡើងទៅ		១០.០០០.០០០

ប្រការ ២: ត្រូវបង់ប្រាក់ថែរក្សាការពារព្រៃឈើបន្ថែមទៀត ចំនួន ៥% ពីលើថ្លៃផល-អនុផលព្រៃឈើ ដែលចែងក្នុង ប្រការ ១ ខាងលើ ។

ប្រការ ៣: ថ្លៃផល-អនុផលព្រៃឈើ ដែលចែងក្នុងប្រការ១ខាងលើអាចនឹង ត្រូវធ្វើការពិនិត្យកែលំអរឡើងវិញ តាមការ ចាំបាច់របស់ក្រសួងកសិកម្ម រុក្ខាប្រមាញ់ និងនេសាទ ។

ប្រការ ៤: រាល់ផល-អនុផលព្រៃឈើដទៃទៀត ដែលពុំមានចែងក្នុងប្រការ១ខាងលើ នឹងត្រូវកំណត់ជាក្រោយ ។

ប្រការ ៥: នាយកដ្ឋានរុក្ខាប្រមាញ់ ត្រូវធ្វើការណែនាំលំអិតក្នុងការអនុវត្តន៍ឱ្យមានប្រសិទ្ធិភាព ។

ប្រការ ៦: បទបញ្ញត្តិទាំងឡាយណាដែលផ្ទុយនឹងប្រការនេះត្រូវចាត់ទុកជានិរាករណ៍ ។

ប្រការ ៧: ប្រធានគ្រប់អង្គភាពពាក់ព័ន្ធត្រកាមឱវាទក្រសួងកសិកម្ម រុក្ខាប្រមាញ់ និងនេសាទ ត្រូវទទួលបន្ទុកអនុវត្ត
សារាចរនេះតាមភារកិច្ចរៀងៗខ្លួន ចាប់ពីថ្ងៃចុះហត្ថលេខានេះតទៅ ។

ចម្លងជូន

រាជធានីភ្នំពេញ, ថ្ងៃទី១៩ ខែកក្កដា ឆ្នាំ២០០០

- ទីស្តីការគណៈរដ្ឋមន្ត្រី

រដ្ឋមន្ត្រី ក្រសួងកសិកម្ម រុក្ខាប្រមាញ់ និងនេសាទ

- ក្រសួងពាក់ព័ន្ធ

"ដើម្បីជូនជ្រាបជាព័ត៌មាន"

- ដូចក្នុងប្រការ ៥ " ដើម្បីអនុវត្ត "

លោក សុខ

- កាលប្បត្តិ-ឯកសារ

ឧបសម្ព័ន្ធ ឃ: បញ្ជីសំណួរ

បញ្ជីសំណួរ ក:

បញ្ជីសំណួរសំរាប់សំភាសន៍ពាណិជ្ជករ

១. ប្រវត្តិ:

១.១. ឈ្មោះ: អាយុ: ភេទ: ស្ថានភាពគ្រួសារ:

១.២. ចំនួនសមាជិកនៅក្នុងគ្រួសារ:

១.៣. អាសយដ្ឋាន:

១.៤. មុខរបរចំបង:

១.៥. មុខរបរបន្ទាប់បន្សំ:

១.៦. តើអ្នកធ្វើជំនួញជំរើកបានយូរប៉ុណ្ណាហើយ? ឆ្នាំ

១.៧. តើអ្នកធ្វើជំនួញជំរើកជាមួយនឹងប៉ុន្មានភូមិ?

ឈ្មោះភូមិ	ចំនួនម៉ោងដឹកជញ្ជូនពីភូមិទៅ ផ្ទះ/កន្លែងលក់	មធ្យោបាយដឹកជញ្ជូន
១.		
២.		
៣.		
៤.		

១.៨. តើអ្នកលក់ជំរើកទៅឱ្យអ្នកណា/នៅឯណា?

ឈ្មោះអ្នកលក់ដុំ/អ្នកដទៃ	អាសយដ្ឋាន	ចំនួនម៉ោងដឹកជញ្ជូនពីផ្ទះទៅ កន្លែងលក់ដុំ	មធ្យោបាយដឹកជញ្ជូន
១.			
២.			
៣.			

១.៩. ហេតុអ្វីបានលក់ដីទឹកទៅឱ្យអ្នកលក់ដុំ ជាជាងលក់ទៅព្រំដែនដោយផ្ទាល់?

.....

២. ថ្លៃដីទឹក

២.១. តើផលិតកម្មដីទឹកមាននិរន្តរភាពយ៉ាងណាក្នុង ៣ឆ្នាំកន្លងទៅ?

ក. តើអ្នកភូមិផ្តល់ដីទឹកបានច្រើនជាងមុន ឬតិចជាងមុន?

ខ. តើល្បែងក្នុងពាណិជ្ជកម្មដីទឹកបានច្រើនជាងមុន ឬតិចជាងមុន?

គ. តើថ្លៃដីទឹកខ្ពស់ជាងមុន ឬទាបជាងមុន?

២.២. ហេតុអ្វីបានជាថ្លៃដែលអ្នកផ្តល់ឱ្យ អ្នកផលិត/អ្នកប្រមូលដីទឹក ប្រែប្រួលឡើងចុះក្នុងឆ្នាំនីមួយៗ?

ក. ការប្រែប្រួលបន្ទុកចំណាយដឹកជញ្ជូន

ខ. ការប្រែប្រួលគុណភាពដីទឹក

គ. ការប្រែប្រួលដោយសារតំរូវការ (ដូចជា អ្នកប្រើប្រាស់មានតំរូវការច្រើននៅពេលណាមួយក្នុងឆ្នាំ)

ឃ. ការប្រែប្រួលដោយសារការផ្គត់ផ្គង់ (ដូចជា ដីទឹកផលិតបានច្រើននៅពេលណាមួយក្នុងឆ្នាំ)

ង. មូលហេតុផ្សេងទៀត

២.៣. ហេតុអ្វីបានជាថ្លៃដែលអ្នកលក់ទៅឱ្យអ្នកលក់ដុំ ប្រែប្រួលឡើងចុះក្នុងឆ្នាំនីមួយៗ?

ក. ការប្រែប្រួលបន្ទុកចំណាយដឹកជញ្ជូន

ខ. ការប្រែប្រួលគុណភាពដីទឹក

គ. ការប្រែប្រួលដោយសារតំរូវការ (ដូចជា អតិថិជនមានតំរូវការច្រើននៅពេលណាមួយក្នុងឆ្នាំ)

ឃ. ការប្រែប្រួលដោយសារការផ្គត់ផ្គង់ (ដូចជា ដីទឹកផលិតបានច្រើននៅពេលណាមួយក្នុងឆ្នាំ)

ង. មូលហេតុផ្សេងទៀត

២.៤. តើអ្នកមានផ្តល់កំចិលឱ្យអ្នកដងដីទឹក ជាផ្នែកមួយក្នុងជំនួញរបស់អ្នកដែរឬទេ? បើមាន តើមានអ្នកដងដីប៉ុន្មាននាក់ ដែលអ្នកផ្តល់កំចិល?

ទីកន្លែង	ចំនួនអ្នកដងដី	ចំនួនអ្នកដងដីដែលទទួលកំចិល
១.		
២.		
៣.		
៤.		

២.៥. តើរបៀបរបបចំកិច្ចការនេះមានរចនាសម្ព័ន្ធជាតួយ៉ាង ដូចម្តេចដែរ?

.....

២.៦. តើតាមធម្មតាអ្នកផ្តល់កិច្ចការនៅពេលណា?

.....

២.៧. តើអ្នកខ្ចីត្រូវសងកំរិតមកវិញក្នុងរយៈពេលប៉ុន្មាន (ជា សាច់ប្រាក់? ជើងទឹក? របស់ផ្សេងទៀត?)

.....

២.៨. តើអ្នកយកការប្រាក់ឬទេ? តើមានអ្វីកើតឡើង បើសិនគេមិនសងកំរិតវិញ?

.....

៣. បញ្ហាផ្តាច់មុខ

៣.១. តើអ្នកដងជ័រលក់ជើងទឹកគាត់ទាំងអស់ឱ្យអ្នកឬ? បើមែន តើហេតុអ្វី?

.....

៣.២. តើមានអ្នកដងជ័រមិនមែនជាអ្នកខ្ចីប្រាក់ ដែលលក់ជើងទឹករបស់គាត់ទាំងអស់ឱ្យអ្នកដែរឬទេ?

.....

៣.៣. តើមានពាណិជ្ជករផ្សេងទៀតប៉ុន្មាននាក់ដែលធ្វើជំនួញក្នុងភូមិនានាដែលអ្នកកំពុងរកស៊ី?

.....

៣.៤. តើយ៉ាងម៉េចដែរ បើសិនមានឈ្មួញផ្សេងឱ្យថ្លៃខ្ពស់ជាង?

.....

៤. ប្រាក់កំរៃជាប់ទាក់ទិននឹងជំនួញ

៤.១. តើអ្នកមានបងប្រាក់កំរៃផ្លូវការប្រភេទណាខ្លះ ក្នុងដំណើរពីភូមិទៅកាន់កន្លែងលក់? (ប្រាក់កំរៃផ្លូវការ គឺជាប្រាក់កំរៃដែលអ្នកទទួលបានបង្កាន់ដៃ)?

ប្រភេទប្រាក់កំរៃផ្លូវការ	ភូមិ ១		ភូមិ ២		ភូមិ ៣		ភូមិ ៤	
	ប្រាំង	វស្សា	ប្រាំង	វស្សា	ប្រាំង	វស្សា	ប្រាំង	វស្សា
១. នាយកដ្ឋានរុក្ខាប្រមាញ់								
២. អាជ្ញាប័ណ្ណ								
៣. ផ្សេងទៀត								

សំគាល់: សូមបង្ហាញលើផែនទីនូវចំណុចនានាដែលអ្នកបានបង់ប្រាក់កំរៃ

៤.២. តើអ្នកមានបង់ប្រាក់កំរៃក្រៅផ្លូវការប្រភេទណាខ្លះ ក្នុងដំណើរពិភូមិទៅកាន់កន្លែងលក់?

ប្រភេទប្រាក់កំរៃក្រៅផ្លូវការ	ភូមិ ១		ភូមិ ២		ភូមិ ៣		ភូមិ ៤	
	ប្រាំង	វិស្សា	ប្រាំង	វិស្សា	ប្រាំង	វិស្សា	ប្រាំង	វិស្សា
១. នាយកដ្ឋានរុក្ខាប្រមាញ់								
២. អាជ្ញាធរមូលដ្ឋាន								
៣. កុងត្រល								
៤. ផ្សេងទៀត								

៥. វិភាគសេដ្ឋកិច្ចនៃជំនួញជីវទឹក

រាយមុខចំណាយ	អថេរ	ភូមិ ១		ភូមិ ២		ភូមិ ៣	
		វិស្សា	ប្រាំង	វិស្សា	ប្រាំង	វិស្សា	ប្រាំង
ចំណាយលើការទិញ	ចំនួនជើងនៃការធ្វើដំណើរទៅភូមិ						
	ចំនួនលីត្រដែលបានទិញ/ជើង						
	ថ្លៃជីវទឹកបង់ឱ្យអ្នកភូមិ (រៀល/ឯកតា-៣០លីត្រ?)						
ចំណាយលើប្រតិបត្តិការ	ចំងាយពីភូមិទៅផ្លូវធំ (គ.ម)						
	ចំងាយនៅតាមផ្លូវធំ រហូតដល់កន្លែងលក់ (អ្នកលក់ដុំ ទីផ្សារ ព្រំដែន)						
	ចំនួនម៉ោងធ្វើដំណើរសរុប						
	ប្រាក់ឈ្នួលនៃការងាររល្អបន្ទាប់ (រៀល/ថ្ងៃ)						
	បន្ទុកចំណាយពលកម្មប៉ាន់ស្មាន/ជើង (រៀល)						
	មធ្យោបាយដឹកជញ្ជូន						
	ចំនួនសាំងជាលីត្រដែលប្រើអស់ដើម្បីធ្វើដំណើរទៅ/មក ពីភូមិទៅកន្លែងលក់						
	តម្លៃសាំងមួយលីត្រក្នុងតំបន់នោះ						

បន្ទុកចំណាយលើសំភារៈ	តើពាណិជ្ជករក្លាយជាម្ចាស់លើមធ្យោបាយ ដឹកជញ្ជូននេះប៉ុន្មានឆ្នាំហើយ?						
	បន្ទុកចំណាយប្រចាំឆ្នាំលើការជួសជុល						
	តើគេត្រូវផ្លាស់ប្តូរវាចេញក្នុងប្រហែល ប៉ុន្មានឆ្នាំ?						
	ចំណាយជាមូលធន (ថ្លៃទិញម៉ូតូ ឡាន ឡានធំ) (ជាដុល្លារ)						
	សំភារៈបរិក្ខារផ្សេងទៀត (ធុងដាក់ដីរទឹក និងសំភារៈផ្សេងៗ)						
	តើគេត្រូវផ្លាស់ប្តូរសំភារៈញឹកញាប់ប៉ុណ្ណា (ឆ្នាំ)						
	តើត្រូវចំណាយអស់ប៉ុន្មានដើម្បីផ្លាស់ប្តូរ សំភារៈ?						
ប្រាក់កំរៃផ្លូវការ	ប្រាក់កំរៃប្រចាំឆ្នាំ-អាជ្ញាប័ណ្ណដឹកជញ្ជូន (រៀល)						
	ប្រាក់កំរៃផ្លូវការផ្សេងទៀត-ពន្ធ/ឯកតា						
ប្រាក់កំរៃក្រៅផ្លូវការ	ប្រាក់កំរៃក្នុងត្រួល/ជើង						
	ប្រាក់កំរៃក្រៅផ្លូវការផ្សេងទៀត						
	ថ្លៃលក់ទៅឱ្យអ្នកលក់ដុំ/ឈ្មួញ/ព្រំដែន (លីត្រ)						

៦. ការកែច្នៃ

៦.១. តើអ្នកប្រើប្រាស់ គេប្រើជីវទឹកសំរាប់ធ្វើអ្វី?

.....

៦.២. តើត្រូវមានការកែច្នៃអ្វីទេ ដើម្បីធ្វើផលិតផលផ្សេងៗដែលប្រើជីវទឹកជាមូលដ្ឋាន?

.....

៦.៣. តើអ្នកមានកែច្នៃជីវទឹកឬទេ? បើគ្មានទេ តើដោយហេតុអ្វី?

.....

៦.៤. តើអ្នកមានស្គាល់អ្នកណាដែលធ្វើការកែច្នៃជីវទឹកក្នុងតំបន់នេះដែរឬទេ? តើគេយកវាទៅធ្វើអ្វីនៅវៀតណាម? តើមានផលិតផលអ្វីខ្លះ?

.....

៦.៥. ហេតុអ្វីបានជាគេមិនធ្វើការកែច្នៃនៅខេត្តមណ្ឌលគីរី កំពង់ធំ ព្រះវិហារ និងសៀមរាប?

.....

៧. ការងារផ្សេងសំរាប់ជំនួស

៧.១. តើអ្នកប្រកបរបរអ្វី បើសិនគ្មានជំនួញជីវទឹក?

.....

៧.២. តើអ្នកអាចរកចំណូលប្រចាំថ្ងៃបានប៉ុន្មានពីការងារផ្សេងនេះ?

.....

៨. តើមាន បញ្ហាប្រឈម/ឧបសគ្គ ចំបងៗអ្វីខ្លះដែលអ្នកជួបប្រទះនៅក្នុងរបរជំនួញជីវទឹក?

១.

២.

៣.

៤.

៩. តើអ្នក គ្រប់គ្រង/ជំនះ លើឧបសគ្គទាំងនេះយ៉ាងដូចម្តេច?

១.

២.

៣.

៤.

១០. តើការផ្លាស់ប្តូរប្រភេទណាខ្លះដែលអ្នកចង់ឃើញកើតមាន នៅក្នុងជំនួញជីវទឹក នាពេលអនាគត?

១.

២.

៣.

៤.

បញ្ជីសំណួរ ខ

បញ្ជីសំណួរសំរាប់សវនករអ្នកលក់ដុំបំរើ

១. ប្រវត្តិ៖

១.១. ឈ្មោះ អាយុ.....ភេទ..... ស្ថានភាពគ្រួសារ.....

១.២. ចំនួនសមាជិកនៅក្នុងគ្រួសារ

១.៣. អាសយដ្ឋាន

១.៤. មុខរបរចំបង.....

១.៥. មុខរបរបន្ទាប់បន្សំ.....

១.៦. តើអ្នកធ្វើជាអ្នកលក់ដុំដំរើទឹកបានយូរប៉ុណ្ណាហើយ? ឆ្នាំ

១.៧. តើអ្នកទិញផលិតផលដំរើទឹកពី ពាណិជ្ជករ/អ្នកភូមិ ប៉ុន្មាននាក់?

ឈ្មោះពាណិជ្ជករ/អ្នកភូមិ	ចំនួនមធ្យមទិញនៅរដូវប្រាំង (លីត្រ)	ចំនួនមធ្យមទិញនៅរដូវវស្សា (លីត្រ)
១.		
២.		
៣.		
៤.		
៥.		
៦.		

១.៨. តើអ្នកលក់ផលិតផលដំរើទឹកទៅឱ្យអ្នកណា/នៅឯណា?

ឈ្មោះពាណិជ្ជករ	អាសយដ្ឋាន	ចំនួនម៉ោងដឹកជញ្ជូនលក់ដុំរបស់អ្នក ទៅដល់កន្លែង ពាណិជ្ជករ/ព្រំដែន	មធ្យោបាយដឹកជញ្ជូន
១.			
២.			
៣.			

២. ថ្លៃជីវទឹក

២.១. តើពាណិជ្ជកម្មជីវទឹកមាននិរន្តរភាពយ៉ាងណាក្នុង ៣ឆ្នាំកន្លងទៅ?

- ក. ការផ្គត់ផ្គង់ជីវទឹកមានច្រើនជាងមុន ឬតិចជាងមុន?
- ខ. តើពាណិជ្ជករមានច្រើនជាងមុន ឬតិចជាងមុន?
- គ. តើអ្នកលក់ដុំមានច្រើនជាងមុន ឬតិចជាងមុន?
- ឃ. តើថ្លៃជីវទឹកខ្ពស់ជាងមុន ឬទាបជាងមុន?

២.២. ហេតុអ្វីបានជាថ្លៃដែលអ្នកលក់ជីវទឹកទៅឱ្យ ពាណិជ្ជករ ឬនៅកន្លែងព្រំដែន ប្រែប្រួលឡើងចុះក្នុងឆ្នាំនីមួយៗ?

- ក. ការប្រែប្រួលបន្ទុកចំណាយដឹកជញ្ជូន
- ខ. ការប្រែប្រួលគុណភាពជីវទឹក
- គ. ការប្រែប្រួលដោយសារតំរូវការ (ដូចជា អ្នកប្រើប្រាស់មានតំរូវការច្រើននៅពេលណាមួយក្នុងឆ្នាំ)
- ឃ. ការប្រែប្រួលដោយសារការផ្គត់ផ្គង់ (ដូចជា ជីវទឹកផលិតបានច្រើននៅពេលណាមួយក្នុងឆ្នាំ)
- ង. មូលហេតុផ្សេងទៀត

២.៣. ហេតុអ្វីបានជាថ្លៃដែលអ្នកទិញជីវទឹកពី ផលិតករ/ពាណិជ្ជករ ប្រែប្រួលឡើងចុះក្នុងឆ្នាំនីមួយៗ?

- ក. ការប្រែប្រួលបន្ទុកចំណាយដឹកជញ្ជូន
- ខ. ការប្រែប្រួលគុណភាពជីវទឹក
- គ. ការប្រែប្រួលដោយសារតំរូវការ (ដូចជា អ្នកប្រើប្រាស់មានតំរូវការច្រើននៅពេលណាមួយក្នុងឆ្នាំ)
- ឃ. ការប្រែប្រួលដោយសារការផ្គត់ផ្គង់ (ដូចជា ជីវទឹកផលិតបានច្រើននៅពេលណាមួយក្នុងឆ្នាំ)
- ង. មូលហេតុផ្សេងទៀត

២.៤. តើអ្នកមានផ្តល់កំរៃទៅឱ្យអ្នកដងជីវទឹក ជាផ្នែកមួយក្នុងជំនួញរបស់អ្នកដែរឬទេ? បើមាន តើមានអ្នកដងជីវទឹកប៉ុន្មាននាក់ ដែលអ្នកផ្តល់កំរៃឱ្យ?

ទីកន្លែង	ចំនួនអ្នកដងជីវទឹក	ចំនួនអ្នកដងជីវទឹកដែលទទួលបានកំរៃ
១.		
២.		
៣.		
៤.		

២.៥. តើរបៀបរៀបចំកិច្ចការនេះមានរចនាសម្ព័ន្ធជាតួយ៉ាង ដូចម្តេចដែរ?

.....

២.៦. តើតាមធម្មតាអ្នកផ្តល់កិច្ចការនៅពេលណា?

.....

២.៧. តើអ្នកខ្ចីត្រូវសងកំរិតមកវិញក្នុងរយៈពេលប៉ុន្មាន (ជា សាច់ប្រាក់? ជើងទឹក? របស់ផ្សេងទៀត?)

.....

២.៨. តើអ្នកយកការប្រាក់ឬទេ? តើមានអ្វីកើតឡើង បើសិនគេមិនសងកំរិតវិញ?

.....

២.៩. តើអ្នកជួលបុគ្គលិកប៉ុន្មាននាក់? តើឱ្យពួកគេមានប្រាក់ខែយ៉ាងណា?

ប្រភេទបុគ្គលិក	ចំនួនបុគ្គលិក
១. កម្មករនៅឃ្លាំង	
២. ភ្នាក់ងារលក់នៅក្រុមភូមិ	
៣. ផ្សេងទៀត	

៣. បញ្ហាផ្តាច់មុខ (បើសិនអ្នកលក់ដុំទិញផ្ទាល់ពីអ្នកដង្ហើរ)

៣.១. តើ អ្នកដង្ហើរ/ពាណិជ្ជករ លក់ជើងទឹកទាំងអស់របស់គាត់ឱ្យអ្នកឬ? បើមែន តើហេតុអ្វី?

.....

៣.២. តើមានអ្នកដង្ហើរមិនមែនជាអ្នកខ្ចីប្រាក់ ដែលលក់ជើងទឹករបស់គាត់ទាំងអស់ឱ្យអ្នកដែរឬទេ?

.....

៣.៣. តើមានអ្នកលក់ដុំផ្សេងទៀតប៉ុន្មាននាក់ដែលធ្វើជំនួញក្នុងភូមិ/តំបន់ នានាដែលអ្នកកំពុងរកស៊ី?

.....

៣.៤. តើយ៉ាងម៉េចដែរ បើសិនមានអ្នកលក់ដុំផ្សេងឱ្យថ្លៃខ្ពស់ជាង?

.....

៣.៥. តើអ្នកមានការព្រមព្រៀងថ្លៃ ជាមួយនឹងអ្នកលក់ដុំផ្សេងទៀតឬទេ?

.....

៤. ប្រាក់កំរៃជាប់ទាក់ទិននឹងជំនួញ

៤.១. តើអ្នកមានបង់ប្រាក់កំរៃផ្លូវការប្រភេទណាខ្លះ នៅក្នុងជំនួញលក់ដុំរបស់អ្នក? ដើម្បីដឹកពីឃ្លាំងទៅព្រំដែន?

ប្រភេទប្រាក់កំរៃផ្លូវការ	រដូវប្រាំង (រៀល/លីត្រ)	រដូវវស្សា (រៀល/លីត្រ)
១. នាយកដ្ឋានរុក្ខាប្រមាញ់		
២. អាជ្ញាប័ណ្ណ		
៣. ផ្សេងទៀត		

៤.២. តើអ្នកមានបង់ប្រាក់កំរៃក្រៅផ្លូវការប្រភេទណាខ្លះ នៅក្នុងជំនួញលក់ដុំរបស់អ្នក? ដើម្បីដឹកពីឃ្លាំងទៅព្រំដែន?

ប្រភេទប្រាក់កំរៃក្រៅផ្លូវការ	រដូវប្រាំង (រៀល/លីត្រ)	រដូវវស្សា (រៀល/លីត្រ)
១. នាយកដ្ឋានរុក្ខាប្រមាញ់		
២. អាជ្ញាធរមូលដ្ឋាន		
៣. ក្នុងត្រួល		
៤. ផ្សេងទៀត		

៥. វិភាគសេដ្ឋកិច្ចនៃជំនួញជំរក

រាយមុខចំណាយ	អថេរ	ភូមិ ១		ភូមិ ២		ភូមិ ៣	
		វស្សា	ប្រាំង	វស្សា	ប្រាំង	វស្សា	ប្រាំង
ចំណាយលើការទិញ	ចំនួនជើងនៃការធ្វើដំណើរទៅភូមិ						
	ចំនួនលីត្រដែលបានទិញ/ជើង ពីភូមិ/ពាណិជ្ជករ						
	ថ្លៃជំរកបង់ឱ្យអ្នកភូមិ/ពាណិជ្ជករ (រៀល/ឯកតា-៣០លីត្រ?)						
ចំណាយលើប្រតិបត្តិការ	ចំងាយពីឃ្លាំងទៅព្រំដែន (គ.ម)						
	ចំនួនម៉ោងធ្វើដំណើរសរុប						
	ប្រាក់ឈ្នួលនៃការងារល្អបន្ទាប់ (រៀល/ថ្ងៃ)						
	មធ្យោបាយដឹកជញ្ជូន						

	ចំនួនសាំងជាលីត្រដែលប្រើអស់ដើម្បីធ្វើដំណើរទៅ/មក ពីភូមិទៅកន្លែងលក់ និងពីឃ្លាំងទៅព្រំដែន						
	ប្រាក់ខែបុគ្គលិកជាមធ្យម						
	តំលៃសាំងមួយលីត្រ នៅតំបន់នោះ/ពីឃ្លាំងទៅព្រំដែន						
បន្ទុកចំណាយលើសំភារៈ	តើអ្នកលក់ដុំក្លាយជាម្ចាស់លើមធ្យោបាយដឹកជញ្ជូននេះប៉ុន្មានឆ្នាំហើយ?						
	តើគេត្រូវផ្លាស់ប្តូរវ៉ាចេញក្នុងប្រហែលប៉ុន្មានឆ្នាំ?						
	ចំណាយជាមូលធន (ថ្លៃទិញម៉ូតូ ឡាន ឡានធំ) (ជាដុល្លារ)						
	បន្ទុកចំណាយលើឃ្លាំង						
	សំភារៈបរិក្ខារផ្សេងទៀត (ធុងដាក់ជីវទឹក និងសំភារៈផ្សេងៗ)						
	តើគេត្រូវផ្លាស់ប្តូរសំភារៈញឹកញាប់ប៉ុណ្ណា (ឆ្នាំ)						
	តើត្រូវចំណាយអស់ប៉ុន្មានដើម្បីផ្លាស់ប្តូរសំភារៈ?						
ប្រាក់កំរៃផ្លូវការ	ប្រាក់កំរៃប្រចាំឆ្នាំ-អាជ្ញាប័ណ្ណដឹកជញ្ជូន (រៀល)						
	ប្រាក់កំរៃផ្លូវការផ្សេងទៀត-ពន្ធ/ឯកតា						
កំរៃក្រៅផ្លូវការ	ប្រាក់កំរៃក្នុងត្រួល / ជើង						
	ប្រាក់កំរៃក្រៅផ្លូវការផ្សេងទៀត						
	ថ្លៃលក់ទៅឱ្យពាណិជ្ជករ/ព្រំដែន (លីត្រ)						

៦. ការកែច្នៃ

៦.១. តើអ្នកប្រើប្រាស់ គេប្រើជីវទឹកសំរាប់ធ្វើអ្វី?

.....

៦.២. តើត្រូវមានការកែច្នៃអ្វីទេ ដើម្បីធ្វើផលិតផលផ្សេងៗដែលប្រើជីវទឹកជាមូលដ្ឋាន?

.....

៦.៣. តើអ្នកមានកែច្នៃជីវទឹកឬទេ? បើគ្មានទេ តើដោយហេតុអ្វី?

.....

៦.៤. តើអ្នកមានស្គាល់អ្នកណាដែលធ្វើការកែច្នៃជីវទឹកក្នុងតំបន់នេះដែរឬទេ? តើគេយកវាទៅធ្វើអ្វីនៅរៀងរាល់ឆ្នាំ? តើមានផលិតផលអ្វីខ្លះ?

.....

៦.៥. ហេតុអ្វីបានជាគេមិនធ្វើការកែច្នៃនៅខេត្តមណ្ឌលគិរី?

.....

៧. តើមាន បញ្ហាប្រឈម/ឧបសគ្គ ចំបងៗអ្វីខ្លះក្នុងដំណាក់កាលដំបូងអ្នក?

១.

២.

៣.

៤.

៨. តើអ្នក គ្រប់គ្រង/ជំនះ លើ ឧបសគ្គ/បញ្ហាប្រឈម ទាំងនេះយ៉ាងដូចម្តេច?

១.

២.

៣.

៤.

៩. តើការផ្លាស់ប្តូរប្រភេទណាខ្លះដែលអ្នកចង់ឃើញកើតមាន នៅក្នុងដំណាក់កាលដំបូង នាពេលអនាគត?

១.

២.

៣.

៤.

បញ្ជីឯកសារពិភាក្សារបស់ វិបសអ

១. Kannan, K. P. (វិច្ឆិកា ១៩៩៥) ការកសាងសន្ទស្សន៍ផ្នែកទិន្នន័យប្រើប្រាស់សំរាប់ប្រទេសកម្ពុជា: ការពិនិត្យឡើងវិញលើការអនុវត្តន៍នាពេលបច្ចុប្បន្ន និងការលើកមតិកែលម្អ (ឯកសារពិភាក្សាលេខ ១) ។
២. McAndrew, John P. (មករា ១៩៩៦) ជំនួយហូរចូលជំនួយស្រពិចស្រពិល: ជំនួយសង្គ្រោះ និងអភិវឌ្ឍន៍ទ្វេ និងពហុភាគី ១៩៩២-៩៥ (ឯកសារពិភាក្សាលេខ ២) ។
៣. Kannan, K. P. (មករា ១៩៩៧) ការកែទម្រង់សេដ្ឋកិច្ច ការកែតម្រូវវេចនាសម្ព័ន្ធ និងការអភិវឌ្ឍន៍កម្ពុជា (ឯកសារពិភាក្សាលេខ ៣) ច្បាប់ដែលបានបោះពុម្ពផ្សាយ ។
៤. ជីម-ចរិយា ស្រ៊ុន-ពិច្ច សូ-សុវណ្ណារិទ្ធ ចន-ម៉ាកយិនទ្រូ ងួន-សុគន្ធា ប៉ុន-ដូរីណា និងប៊ូប៊ីន-ប៊ូដឺលីវី (មិថុនា ១៩៩៨) ការរៀនសូត្រពីកម្មវិធីអភិវឌ្ឍន៍ជនបទក្នុងប្រទេសកម្ពុជា (ឯកសារពិភាក្សាលេខ ៤) ជាភាសាខ្មែរតំលៃ ៩.០០០រៀល ។
៥. Toshiyasu-Kato ម៉ិន-សុផល និងឡុង-រ៉ូ-ពិសិដ្ឋ (កញ្ញា ១៩៩៨) សមាហរណកម្មសេដ្ឋកិច្ចតំបន់សំរាប់ការអភិវឌ្ឍន៍ជានិរន្តរ៍ក្នុងប្រទេសកម្ពុជា (ឯកសារពិភាក្សាលេខ ៥) ជាភាសាខ្មែរ តំលៃ ៩.០០០រៀល ។
៦. Murshid, K. A. S. (ធ្នូ ១៩៩៨) សន្តិសុខស្បៀងនៅក្នុងសេដ្ឋកិច្ចអន្តរ: អាស៊ី: បទពិសោធន៍កម្ពុជា (ឯកសារពិភាក្សាលេខ ៦) ជាភាសាខ្មែរតំលៃ ៧.៥០០រៀល ។
៧. McAndrew, John P. (ធ្នូ ១៩៩៨) ការពឹងពាក់គ្នាទៅវិញទៅមកក្នុងយុទ្ធសាស្ត្រចិញ្ចឹមជីវិតគ្រួសារនៅក្នុងភូមិខ្មែរពីរ (ឯកសារពិភាក្សាលេខ ៧) ជាភាសាខ្មែរតំលៃ ៧.៥០០រៀល ។
៨. ម៉ិន-សុផល Martin-Godfrey, Toshiyasu-Kato ឡុង-រ៉ូ-ពិសិដ្ឋ Nina-Orlova, Per-Ronnlund ទា-សារីរ៉ា (មករា ១៩៩៩) ប្រទេសកម្ពុជា: បញ្ហាប្រឈមមុខនៃការបង្កើតការងារដែលមានផលិតភាព (ឯកសារពិភាក្សាលេខ ៨) ជាភាសាខ្មែរតំលៃ ៦.០០០រៀល ។
៩. តេង-យូតី ប៉ុន-ដូរីណា សូ-សុវណ្ណារិទ្ធ និង ចន-ម៉ាកយិនទ្រូ (មេសា ១៩៩៩) បទពិសោធន៍របស់សកម្មភាពសហគមន៍ដើម្បីអភិវឌ្ឍន៍សង្គមនៃអង្គការយូនីសេហ្វ (ឯកសារពិភាក្សាលេខ ៩) ជាភាសាខ្មែរតំលៃ ៤.៥០០រៀល ។
១០. Gorman, Siobhan, ជាមួយ ប៉ុន-ដូរីណា និង សុខ-ខេង (មិថុនា ១៩៩៩) បញ្ហាគ្មានទីប្រជុំ-ស្រ្តី និងការអភិវឌ្ឍន៍នៅក្នុងប្រទេសកម្ពុជា: ការពិនិត្យមើលជាទូទៅ (ឯកសារពិភាក្សាលេខ ១០) ជាភាសាខ្មែរតំលៃ ៤.៥០០រៀល ។
១១. ម៉ិន-សុផល និង សូ-សុវណ្ណារិទ្ធ (មិថុនា ១៩៩៩) ចំណាកពលកម្មកម្ពុជាទៅប្រទេសថៃ: ការប៉ាន់ស្មានជំហានដំបូង (ឯកសារពិភាក្សាលេខ ១១) ជាភាសាខ្មែរតំលៃ ៣.០០០រៀល ។
១២. ម៉ិន-សុផល Toshiyasu Kato ឡុង-រ៉ូ-ពិសិដ្ឋ ទា-សារីរ៉ា សូ-សុវណ្ណារិទ្ធ ហង់-ជួនណារ៉ុន កៅ-គីមហួន និងជា-រ៉ូធើណា (តុលា ១៩៩៩) ផលប៉ះពាល់នៃវិបត្តិហិរញ្ញវត្ថុអាស៊ីលើសេដ្ឋកិច្ចអន្តរកាលនៅបណ្តាប្រទេសអាស៊ីអគ្នេយ៍: ទស្សនៈកម្ពុជា (ឯកសារពិភាក្សាលេខ ១២) ជាភាសាខ្មែរតំលៃ ៤.៥០០រៀល ។

១៣. អ៊ុង-ប៊ុនឡេង (សីហា ២០០០) ការប្រែប្រួលតាមរដូវកាលនៃសន្ទស្សន៍ថ្លៃទំនិញប្រើប្រាស់នៅក្នុងប្រទេសកម្ពុជា (ឯកសារពិភាក្សាលេខ ១៣) ជាភាសាខ្មែរ តំលៃ ៣.០០០រៀល ។
១៤. Toshiyasu-Kato Jeffrey A. Kaplan, ថ្មន្ទ-សុផល និង វៀល-សុភាព (សីហា ២០០០) ប្រទេសកម្ពុជា៖ លើកកំពស់អភិបាលកិច្ចសំរាប់ការអភិវឌ្ឍន៍មាននិរន្តរភាព (ឯកសារពិភាក្សាលេខ ១៤) ជាភាសាខ្មែរ តំលៃ ៣.០០០រៀល ។
១៥. Toshiyasu Kato, ថ្មន្ទ-សុផល Jeffrey A. Kaplan, (សីហា ២០០០) ជំនួយបច្ចេកទេស និងការអភិវឌ្ឍន៍សមត្ថភាពនៅក្នុងសេដ្ឋកិច្ចមួយដែលពឹងផ្អែកលើជំនួយ៖ បទពិសោធន៍កម្ពុជា (ឯកសារពិភាក្សាលេខ ១៥) ជាភាសាខ្មែរ តំលៃ ១០.០០០រៀល ។
១៦. ស៊ុក ប៊ុរក្ស (ធ្នូ ២០០០) កម្មសិទ្ធិ ការលក់ដូរ និងការប្រមូលផ្តុំដីនៅកម្ពុជា៖ ការពិនិត្យវិភាគដោយត្រួតពិនិត្យទិន្នន័យទីពឹង និងទិន្នន័យដើម ដែលបានមកពីអង្កេតថ្មីៗចំនួនបួន (ឯកសារពិភាក្សាលេខ ១៦) ជាភាសាខ្មែរ តំលៃ ៨.០០០រៀល ។
១៧. ថ្មន្ទ-សុផល សូ-សុវណ្ណារិទ្ធ និងប៊ុន-ដ្បីណា (មិថុនា ២០០១) ជំនួយបច្ចេកទេស និងការអភិវឌ្ឍន៍សមត្ថភាពនៅសាលាកសិកម្មព្រៃកលៀប (ឯកសារពិភាក្សាលេខ ១៧) ជាភាសាខ្មែរ តំលៃ ៧.០០០រៀល ។
១៨. Martin Godfrey សូ-សុវណ្ណារិទ្ធ ទេព-សារ៉ាវី ប៊ុន-ដ្បីណា Claude-Katz Sarthi-Acharya ស៊ីសុវត្ថិ-ខ្យង-ចាន់តូ និង ហ៊ឹង ថ្នាក់ស៊ី (តុលា ២០០១) ការសិក្សាអំពីទីផ្សារពលកម្មនៅកម្ពុជា៖ ការកាត់បន្ថយភាពក្រីក្រ ការលូតលាស់ និងការកែតម្រូវចំពោះវិបត្តិ (ឯកសារពិភាក្សាលេខ ១៨) ជាភាសាខ្មែរ តំលៃ ៨.០០០រៀល ។
១៩. ថ្មន្ទ-សុផល ទេព-សារ៉ាវី និង Sarthi Acharya (ខែធ្នូ ឆ្នាំ២០០១) ការកាន់កាប់ដីនៅកម្ពុជា៖ ការវិភាគលើទិន្នន័យចុងក្រោយ (ឯកសារពិភាក្សាលេខ ១៩) ជាភាសាខ្មែរ តំលៃ ៨.០០០រៀល ។
២០. សូ-សុវណ្ណារិទ្ធ វៀល-សុភាព អ៊ុច-ឧទេយ្យ ស៊ី-វត្តមុនី, Brett Ballard និង Sarthi Acharya (ខែមីនា ឆ្នាំ២០០២) ការវាយតម្លៃសង្គមពាក់ព័ន្ធនឹងដីនៅកម្ពុជា (ឯកសារពិភាក្សាលេខ ២០) ជាភាសាខ្មែរ តំលៃ ៨.០០០រៀល ។
២១. Bhargavi Ramamurthy ស៊ុក-ប៊ុរក្ស, Per Ronnäs និង សុក-ហាច (ខែមីនា ឆ្នាំ២០០២) ប្រទេសកម្ពុជាឆ្នាំ១៩៩៩-២០០០៖ ការផ្តាច់លើបញ្ហាដីធ្លី តំលៃពលកម្ម និងការចិញ្ចឹមជីវិតនៅជនបទ (ឯកសារពិភាក្សាលេខ ២១) តំលៃ ៨.០០០រៀល ។
២២. ថ្មន្ទ-សុផល និង Sarthi Acharya (ខែកក្កដា ឆ្នាំ២០០២) ការលក់ដូរដីនៅកម្ពុជា៖ ការវិភាគទិន្នន័យនៃការផ្ទេរ និងការលក់ដូរដី (ឯកសារពិភាក្សាលេខ ២២) ជាភាសាខ្មែរ តំលៃ ៨.០០០រៀល ។
២៣. Bruce McKenney និង ព្រំ-តុលា (ខែកញ្ញា ឆ្នាំ២០០២) ធនធានធម្មជាតិ និងជីវភាពនៅតាមជនបទក្នុងប្រទេសកម្ពុជា៖ ការវាយតម្លៃជាមូលដ្ឋាន (ឯកសារពិភាក្សាលេខ ២៣) ជាភាសាខ្មែរ តំលៃ ១០.០០០រៀល ជាអង់គ្លេស ១០ដុល្លារ ។
២៤. ថ្មន្ទ-សុផល គីម-សេតារា និង Sarthi Acharya (ខែធ្នូ ឆ្នាំ២០០២) ដីធ្លី ជីវភាពជនបទ និងសន្តិសុខស្បៀងនៅកម្ពុជា៖ ទស្សនៈពិនិត្យតាមមូលដ្ឋាន (ឯកសារពិភាក្សាលេខ ២៤) ជាភាសាខ្មែរ តំលៃ ៦.០០០រៀល ជាអង់គ្លេស ៧ដុល្លារ ។
២៥. ថ្មន្ទ-សុផល និង Sarthi Acharya (ខែធ្នូ ឆ្នាំ២០០២) បញ្ហាប្រឈមចំពោះការចិញ្ចឹមជីវិតនៅជនបទ (ឯកសារពិភាក្សាលេខ ២៥) ជាភាសាខ្មែរ តំលៃ ៨.០០០រៀល ជាអង់គ្លេស ១០ដុល្លារ ។
២៦. Sarthi Acharya គីម-សេតារា ចាប-សុថារិទ្ធ និង មាច-យ៉ាឌី (ខែកញ្ញា ឆ្នាំ២០០៣) ការងារក្រៅកសិដ្ឋាន និងការងារមិនមែនកសិកម្ម៖ ទស្សនៈស្តីពីការបង្កើតការងារនៅកម្ពុជា (ឯកសារពិភាក្សាលេខ ២៦) ជាភាសាខ្មែរ តំលៃ ៧.០០០រៀល អង់គ្លេស ៥ដុល្លារ ។
២៧. យីម-ជា និង Bruce McKenney (ខែធ្នូ ឆ្នាំ២០០៣) ការនាំចេញត្រីបីបឹងទន្លេសាបទៅប្រទេសថៃ (ឯកសារពិភាក្សាលេខ ២៧) ជាភាសាខ្មែរ តំលៃ ៧.០០០រៀល ជាអង់គ្លេស ១០ដុល្លារ ។

ពាណិជ្ជកម្មផលិតផលព្រៃឈើនៅកម្ពុជា៖ ការប្រឈម ការគំរាមកំហែង និងឱកាសល្អសំរាប់ជីវទឹក

នៅកម្ពុជា ព្រៃឈើជួយទ្រទ្រង់ជីវភាពនៅជនបទបានច្រើនមុខសំខាន់ៗ ។ ប្រជាជននៅតាមជនបទស្ទើរតែគ្រប់គ្នា បានប្រើប្រាស់ធនធានព្រៃឈើ ដើម្បីធ្វើសំភារៈសំណង់ និងធ្វើអុសដុត ។ ប្រជាជនជាច្រើនបានប្រមូលផលិតផលផ្សេងទៀត សំរាប់ប្រើប្រាស់ក្នុងគ្រួសារ និងបង្កើនប្រាក់ចំណូលតាមរយៈការធ្វើពាណិជ្ជកម្ម ។ ដើម្បីស្រាវជ្រាវពីលក្ខខណ្ឌធ្វើពាណិជ្ជកម្មផលិតផលព្រៃឈើនៅកម្ពុជា និងផលប៉ះពាល់របស់វាទៅលើជីវភាពជនបទ ការសិក្សានេះបានផ្ដោតទៅលើផលិតផលព្រៃឈើមួយមុខដែលស្ថិតក្នុងចំណោមផលិតផលព្រៃឈើដ៏សំខាន់ៗបំផុត គឺជីវទឹក ។ ជីវទឹកគេយកចេញពីដើមឈើទាល់នៃព្រៃស្រោងជាសំខាន់ ហើយគេប្រើនៅក្នុងស្រុកសំរាប់បិទស្នាមប្រេះក្តារទូក និងលាបទូកកុំឱ្យប្រាបទឹក និងនាំចេញទៅប្រទេសក្រៅសំរាប់ការប្រើប្រាស់ដែលមានតំលៃខ្ពស់ជាង ។

ដោយសារការប្រមូលយកជីវទឹក គឺជាសកម្មភាពបង្កើនប្រាក់ចំណូលសំរាប់សហគមន៍ព្រៃឈើនានានៅទូទាំងប្រទេសកម្ពុជា ការកែលម្អលក្ខខណ្ឌធ្វើពាណិជ្ជកម្មជីវទឹកតាមបែបបទមួយដែលបង្កើនផលកំរៃដល់អ្នកដងជីវ អាចមានផលប៉ះពាល់ជាវិជ្ជមានដល់ជីវភាពនៅជនបទ ។ ជាចុងបញ្ចប់ឯកសារនេះបានប៉ាន់ស្មានលើការប្រឈម ការគំរាមកំហែង និងឱកាសល្អសំរាប់ជីវទឹក ។ ផ្នែកសំខាន់ៗដែលបានបង្ហាញរួមមានការពិពណ៌នាពីការប្រើប្រាស់ និងវិធីដងជីវទឹក ការពិនិត្យពីការគំរាមកំហែងនៃសកម្មភាពកាប់ឈើទៅដល់ការប្រមូលយកជីវទឹក, ការវិភាគរចនាសម្ព័ន្ធទិដ្ឋភាពសំរាប់ផលិតកម្ម និងពាណិជ្ជកម្មជីវទឹក, ការពិពណ៌នាពីក្របខ័ណ្ឌបទប្បញ្ញត្តិច្បាប់ និងការអនុវត្តន៍ជាក់ស្តែងក្នុងពេលសព្វថ្ងៃ, និងប៉ាន់ស្មានលើពីបញ្ហាប្រឈមជាគន្លឹះនានាចំពោះពាណិជ្ជកម្មជីវទឹក ។ បន្ទាប់មក បានធ្វើការកំណត់ទីអនុសាសន៍ដែលទាក់ទងទៅនឹងជីវិតគោលនយោបាយមួយចំនួន ដើម្បីកែលម្អពាណិជ្ជកម្មជីវទឹកឱ្យសមស្របទៅតាមគោលដៅកាត់បន្ថយភាពក្រីក្រ ធានាសន្តិសុខស្បៀង បង្កើនពាណិជ្ជកម្មអំណោយផលដល់អ្នកក្រ និងការអភិវឌ្ឍន៍ជនបទ, និងកែលម្អការគ្រប់គ្រងព្រៃឈើ ។

លោកព្រំ តុលា ជាអ្នកស្រាវជ្រាវនៃ វិបសអ និងលោក Bruce McKenney ជាអ្នកគ្រប់គ្រងកម្មវិធីធនធានធម្មជាតិ និងបរិស្ថាននៃ វិបសអ ។

វិទ្យាស្ថានបណ្តុះបណ្តាល និង ស្រាវជ្រាវវិទ្យាសាស្ត្រកម្ពុជា

៧.០០០រៀល

ផ្ទះលេខ៥៦ ផ្លូវលេខ៣១៥ ខណ្ឌទួលគោក ភ្នំពេញ កម្ពុជា
អាសយដ្ឋានប្រៃសណីយ៍ ប្រអប់សំបុត្រលេខ៦២២ ភ្នំពេញ កម្ពុជា
ទូរស័ព្ទ៖ (៨៥៥-២៣) ៨៨១-៧០១/៨៨១-៩១៦/៨៨៣-៦០៣ ទូរស័ព្ទ/ទូរសារ៖ (៨៥៥-២៣) ៨៨០-៧៣៤
អ៊ីមែល៖ cdri@camnet.com.kh website: http://www.cdri.org.kh